

ОФИЦИАЛЬНЫЙ ВЕСТНИК

города Костромы

Информационно-правовой бюллетень № 50 (66) ● 28 декабря 2012 г. ● Распространяется бесплатно

Содержание номера:

Постановление Администрации города Костромы

№ 2666 от 19 декабря 2012 года

«Об утверждении ведомственной муниципальной целевой программы «Совершенствование организации питания детей в муниципальных образовательных учреждениях города Костромы на период 2013–2015 годов»»стр. 2–6

Решение Думы города Костромы № 225 от 21.12.2012 г.

«О бюджете города Костромы на 2013 год»стр. 6–23

Итоговый документ (Заключение) по результатам проведения публичных слушаний по вопросам предоставления разрешений на отклонение от предельных параметров разрешенного строительства на земельных участках, расположенных в городе Костроме по адресам: улица Никитская, 35, 39, 41, 43, улица Мясницкая, 91, улица Красная Маевка, 4а, микрорайон Давыдовский-3, 44, земельный участок юго-западнее деревни Жужелино (кадастровый номер 44:27:070411:27), земельный участок юго-западнее деревни Жужелино (кадастровый номер 44:27:070411:28), земельный участок примерно в 210 м по направлению на запад от ориентира деревня Жужелино, 13, улица Самоковская, 8а, улица Прямая, 35, улица Пастуховская, в районе дома 17, переулок Инженерный, 18, поселок Гари, Галичский тракт, 1, улица Проселочная, 32, улица Загородная 2-я, 28, улица Красная Слобода, 30, улица Сулова, 6, улица Молодежная, 32, и на условно разрешенные виды использования земельных участков, расположенных в городе Костроме по адресам: улица Никитская, 35, 39, 41, 43, земельный участок примерно в 210 м по направлению на запад от ориентира деревня Жужелино, 13, улица Красная Слобода, 30, земельный участок юго-западнее деревни Жужелино (кадастровый номер 44:27:070411:27), земельный участок юго-западнее деревни Жужелино (кадастровый номер 44:27:070411:28)стр. 23–24

Итоговый документ (Заключение) по результатам проведения публичных слушаний по вопросам предоставления разрешений на отклонение от предельных параметров разрешенного строительства на земельном участке, расположенном в городе Костроме по адресу: улица Самоковская, 10б, и на условно разрешенный вид использования данного земельного участкастр. 24

Постановление Администрации города Костромы

№ 2636 от 14 декабря 2012 года

«О признании утратившими силу отдельных постановлений Главы города Костромы и постановлений Администрации города Костромы»стр. 24

Постановление Администрации города Костромы

№ 2649 от 14 декабря 2012 года

«О формировании земельных участков под многоквартирными домами на территории города Костромы»стр. 24–25

Постановление Администрации города Костромы

№ 2650 от 14 декабря 2012 года

«О формировании земельных участков под многоквартирными домами на территории города Костромы»стр. 25

Постановление Администрации города Костромы

№ 2678 от 20 декабря 2012 года

«О внесении изменения в тарифы на платные услуги, предоставляемые муниципальным бюджетным дошкольным образовательным учреждением города Костромы «Центр развития ребенка – Детский сад № 75»»стр. 25

Постановление Администрации города Костромы

№ 2679 от 20 декабря 2012 года

«О внесении изменения в тарифы на платные услуги на 2012-2013 учебный год, предоставляемые муниципальным бюджетным образовательным учреждением города Костромы «Средняя общеобразовательная школа № 18»»стр. 25–26

Постановление Администрации города Костромы

№ 2680 от 20 декабря 2012 года

«О внесении изменения в тарифы на платные услуги на 2012-2013 учебный год, предоставляемые муниципальным бюджетным образовательным учреждением города Костромы «Средняя общеобразовательная школа № 29»»стр. 26

Постановление Администрации города Костромы

№ 2683 от 20 декабря 2012 года

«Об установлении размера платы за предоставление сведений, содержащихся в информационной системе обеспечения градостроительной деятельности»стр. 26

Постановление Администрации города Костромы

№ 2699 от 21 декабря 2012 года

«О предоставлении разрешения на условно разрешенный вид

использования земельного участка, расположенного по адресу: город Кострома, улица Войкова, 32а»стр. 26

Постановление Администрации города Костромы

№ 2701 от 21 декабря 2012 года

«О внесении изменений в постановление Администрации города Костромы от 28 апреля 2011 года № 783 «Об утверждении Положения о социальных магазинах, расположенных на территории города Костромы»»стр. 26

Постановление Администрации города Костромы

№ 2702 от 21 декабря 2012 года

«О внесении изменений в Приложение к Правилам установления систем оплаты труда работников муниципального казенного учреждения города Костромы «Костромастройзаказчик»»стр. 26–27

Постановление Администрации города Костромы

№ 2741 от 27 декабря 2012 года

«О внесении изменений в отдельные муниципальные правовые акты Администрации города Костромы, устанавливающие порядок предоставления из бюджета города Костромы субсидий субъектам малого и среднего предпринимательства и организациям, образующим инфраструктуру поддержки малого и среднего предпринимательства»стр. 27

Решение Думы города Костромы № 226 от 21.12.2012 г.

«О внесении изменений в решение Думы города Костромы от 22 декабря 2011 года № 297 «О бюджете города Костромы на 2012 год»»стр. 28–46

Решение Думы города Костромы № 227 от 21.12.2012 г.

«О внесении изменения в Регламент Думы города Костромы»стр. 46

Решение Думы города Костромы № 228 от 21.12.2012 г.

«О внесении изменения в часть 2 статьи 3 Порядка организации и проведения публичных слушаний по вопросам местного значения города Костромы»стр. 46

Решение Думы города Костромы № 229 от 21.12.2012 г.

«Об утверждении Положения о муниципальной службе города Костромы»стр. 47–52

Решение Думы города Костромы № 230 от 21.12.2012 г.

«Об утверждении Положения о пенсионном обеспечении муниципальных служащих города Костромы»стр. 52–54

Решение Думы города Костромы № 231 от 21.12.2012 г.

«Об утверждении Положения о ежемесячной доплате к пенсии лицам, замещавшим муниципальные должности города Костромы»стр. 54–56

Решение Думы города Костромы № 232 от 21.12.2012 г.

«О соответствии муниципальным должностям города Костромы выборных муниципальных должностей, замещавшихся на профессиональной постоянной основе»стр. 56

Решение Думы города Костромы № 235 от 21.12.2012 г.

«О внесении изменений в некоторые решения Думы города Костромы и признании утратившими силу некоторых решений Думы города Костромы»стр. 56

Решение Думы города Костромы № 237 от 21.12.2012 г.

«О внесении изменений в статью 5 Положения о Коллегии при Главе города Костромы»стр. 56–57

Решение Думы города Костромы № 243 от 21.12.2012 г.

«О внесении изменений в Положение об Управлении Заволжским районом города Костромы Администрации города Костромы»стр. 57

Постановление Избирательной комиссии городского округа

город Кострома № 25/70 от 25 декабря 2012 года

«О сообщении о формировании на территории города Костромы участковых избирательных комиссий на период с 2013 по 2017 годы и сроке приема предложений по кандидатурам в их состав»стр. 57

Постановление Администрации города Костромы

№ 2669 от 19 декабря 2012 года

«О формировании земельных участков под многоквартирными домами на территории города Костромы»стр. 58

Постановление Администрации города Костромы

№ 2705 от 24 декабря 2012 года

«Об утверждении основной части проекта планировки территории правового берега р.Волги между железнодорожным и автопешеходным мостами через р.Волга, от акватории р.Волга до строящихся объектов вдоль Чернигинской набережной»стр. 58–84

Постановление Администрации города Костромы

№ 2681 от 20 декабря 2012 года

«О внесении изменений в тарифы на платные услуги на 2012-2013 учебный год, предоставляемые муниципальным бюджетным образовательным учреждением города Костромы «Средняя общеобразовательная школа № 22»»стр. 84

Объявления Управления Центральным районом города Костромы

Администрации города Костромыстр. 84

Объявления Администрации города Костромы.....стр. 84

ОФИЦИАЛЬНО

ОФИЦИАЛЬНЫЙ САЙТ АДМИНИСТРАЦИИ ГОРОДА КОСТРОМЫ www.gradkostroma.ru

Администрация города Костромы

ПОСТАНОВЛЕНИЕ

19 декабря 2012 года

№ 2666

Об утверждении ведомственной муниципальной целевой программы «Совершенствование организации питания детей в муниципальных образовательных учреждениях города Костромы на период 2013 – 2015 годов»

В целях совершенствования системы организации питания детей в муниципальных образовательных учреждениях города Костромы, в соответствии со статьей 16 Федерального закона от 6 октября 2003 года № 131-ФЗ «Об общих принципах организации местного самоуправления в Российской Федерации», Порядком разработки, утверждения и реализации ведомственных муниципальных целевых программ города Костромы, утвержденным постановлением Администрации города Костромы от 3 сентября 2009 года № 1608, руководствуясь статьями 42, 44, частью 1 статьи 57 Устава города Костромы,

ПОСТАНОВЛЯЮ:

1. Утвердить ведомственную муниципальную целевую программу «Совершенствование организации питания детей в муниципальных образовательных учреждениях города Костромы на период 2013 - 2015 годов».

2. Настоящее постановление вступает в силу с момента подписания и подлежит официальному опубликованию.

Глава Администрации города Костромы В.В. ЕМЕЦ.

Утверждена постановлением Главы города Костромы от 19 декабря 2012 года № 2666

Ведомственная муниципальная целевая программа «Совершенствование организации питания детей в муниципальных образовательных учреждениях города Костромы на период 2013 – 2015 годов»

Раздел I. Паспорт Программы

1. Наименование Программы – ведомственная муниципальная целевая программа «Совершенствование организации питания детей в муниципальных образовательных учреждениях города Костромы на период 2013 – 2015 годов» (далее – Программа).

2. Основание для разработки Программы:

1) Закон Российской Федерации от 10 июля 1992 года № 3266-1 «Об образовании»;
2) Федеральный закон от 30 марта 1999 года № 52-ФЗ «О санитарно-эпидемиологическом благополучии населения»;

3) Федеральный закон от 6 октября 2003 года № 131-ФЗ «Об общих принципах организации местного самоуправления в Российской Федерации»;

4) Постановление Главного государственного санитарного врача Российской Федерации от 23 июля 2008 года № 45 «Санитарно-эпидемиологические требования к организации питания обучающихся в общеобразовательных учреждениях, учреждениях начального и среднего профессионального образования»;

5) Постановление Главного государственного санитарного врача Российской Федерации от 29 декабря 2010 года № 189 «Санитарно-эпидемиологические требования к условиям и организации обучения в общеобразовательных учреждениях Санитарно-эпидемиологические правила и нормативы СанПиН 2.4.2.2821-10»;

6) Закон Костромской области от 21 июля 2008 года № 338-4-ЗКО «О предоставлении субсидий бюджетам муниципальных районов (городских округов) на питание обучающихся муниципальных общеобразовательных учреждений»;

7) Постановление губернатора Костромской области от 29 марта 2010 года № 85-а «О введении в образовательных учреждениях Костромской области Паспорта здоровья учащегося»;

8) Постановление администрации Костромской области от 9 декабря 2011 года № 507-а «Об утверждении регионального стандарта питания обучающихся и воспитанников образовательных учреждений Костромской области»;

9) Приказ департамента образования и науки костромской области от 4 мая 2012 года № 1047 «Об утверждении ведомственной целевой программы «Совершенствование организации школьного питания в государственных и муниципальных общеобразовательных учреждениях Костромской области на период 2012 – 2014 гг.»;

10) Постановление Главы города Костромы от 10 сентября 2008 года № 1753 «Об установлении меры социальной поддержки в виде муниципальной социальной услуги по предоставлению питания обучающимся муниципальных общеобразовательных учреждений города Костромы»;

11) решение Совета Администрации города Костромы от 31 июля 2012 года № 6/3 о разработке ведомственной муниципальной целевой программы «Совершенствование организации питания детей в муниципальных бюджетных образовательных учреждениях города Костромы на период 2013 – 2015 годов».

3. Разработчик и исполнитель Программы – Управление образования Администрации города Костромы.

4. Цель Программы – сохранение здоровья детей путем увеличения до 98 % охвата детей горячим питанием и обеспечения 100 % школьных пищеблоков новым высокотехнологичным оборудованием.

5. Задачи Программы:

1) наличие у 100% школьных пищеблоков нового высокотехнологичного оборудования;

2) доведение до 98% охвата обучающихся в муниципальных общеобразовательных учреждениях города Костромы, обеспеченных одноразовым питанием, до 50 % охвата обучающихся, обеспеченных двухразовым горячим питанием;

3) наличие у 100% муниципальных образовательных учреждений интернет-страничек, посвященных принципам здорового питания детей;

4) прохождение 100% специалистов пищеблоков курсов повышения квалификации.

6. Сроки реализации Программы – Программа реализуется в три этапа в период с 2013 года по 2015 год.

7. Ожидаемые результаты и целевые индикаторы Программы:

Целевые индикаторы	Ед. измерения	Значение показателей		
		2013 год	2014 год	2015 год
Количество обучающихся муниципальных общеобразовательных учреждений города Костромы, получающих одноразовое горячее питание	человек	24 120	24 580	25 059

Охват обучающихся муниципальных общеобразовательных учреждений города Костромы одноразовым горячим питанием	%	96	97	98%
Количество обучающихся муниципальных общеобразовательных учреждений, получающих двухразовое горячее питание	человек	7 538	10 136	12 785
Охват обучающихся муниципальных общеобразовательных учреждений двухразовым горячим питанием	%	30	40	50
Количество пищеблоков муниципальных общеобразовательных учреждений, оснащенных высокотехнологичным оборудованием	штук	28	32	36
Доля пищеблоков муниципальных общеобразовательных учреждений, оснащенных высокотехнологичным оборудованием	%	80	90	100
Количество пищеблоков муниципальных дошкольных образовательных учреждений, оснащенных новым высокотехнологичным оборудованием	штук	24	32	40
Доля пищеблоков муниципальных дошкольных образовательных учреждений, оснащенных новым высокотехнологичным оборудованием	%	30	40	50
Количество специалистов сферы школьного питания, повысивших свою квалификацию	человек	158	195	279
Доля специалистов сферы школьного питания, повысивших свою квалификацию	%	50	70	100
Количество педагогических работников, повысивших свою квалификацию по вопросам питания детей и подростков	человек	418	252	697
Доля педагогических работников, повысивших свою квалификацию по вопросам питания детей и подростков	%	30	40	50

8. Ожидаемые конечные результаты реализации Программы:

1) охват обучающихся муниципальных общеобразовательных учреждений города Костромы, обеспеченных одноразовым питанием, составит 98%, обеспеченных двухразовым горячим питанием составит 50%;

2) доля пищеблоков муниципальных общеобразовательных учреждений, оснащенных высокотехнологичным оборудованием составит 100%;

3) доля пищеблоков муниципальных дошкольных образовательных учреждений, оснащенных новым оборудованием составит 50%;

4) доля специалистов сферы школьного питания, повысивших свою квалификацию, составит 100%;

5) доля педагогических работников, повысивших свою квалификацию по вопросам питания детей и подростков, составит 50%.

9. Объемы финансирования Программы:

Общий объем финансирования Программы составляет – 11450,0 тыс. рублей, в том числе:

за счет средств (налоговых и неналоговых доходов) бюджета города Костромы – 9330,0 тыс. рублей;

за счет прочих источников – 2120,0 тыс. рублей.

Период	Общий объем финансирования Программы, тыс. рублей	В том числе за счет средств (налоговых и неналоговых доходов) бюджета города Костромы, тыс. рублей	В том числе за счет прочих источников, тыс. рублей
2013 год	3895,0	3205,0	690,0
2014 год	3305,0	2590,0	715,0
2015 год	4250,0	3535,0	715,0
ИТОГО	11450,0	9330,0	2120,0

Раздел II. Характеристика проблемы, на решение которой направлена Программа

Достижение нового качества образования невозможно без создания оптимальных условий для сохранения и укрепления здоровья детей в современном образовательном процессе.

Согласно проведенным исследованиям НИИ гигиены и охраны здоровья детей и подростков ГУ Научного центра здоровья детей РАМН (город Москва) за последние 10 лет в России, количество детей с хроническими патологиями увеличилось в 2 раза, а детей, не имеющих отклонения здоровья, снизилось в 3 раза. По данным этого же Института среди выпускников российских школ нет ни одного здорового ребенка. Главный государственный врач России полагает, что на состояние здоровья школьников негативное влияние оказывает в том числе и неправильное питание.

По данным мониторинга здоровья учащихся общеобразовательных учреждений города Костромы 78 % школьников имеют нарушения в состоянии здоровья, из них 29 % – это нарушения пищеварительной системы.

Совершенствование системы питания в общеобразовательных учреждениях – один из важнейших факторов сохранения здоровья детей, который реализуется через профилактику заболеваний, повышение работоспособности и успеваемости, физическое и умственное развитие, увеличение адаптационных возможностей организма. Питание оказывает существенное влияние на формирование и состояние здоровья человека на протяжении всей его жизни. Повышение качества и доступности школьного питания, увеличение охвата организованным питанием большого количества учащихся – главная задача Программы.

В 2011-2012 учебном году в городе Костроме функционировали 36 муниципальных общеобразовательных учреждений и 81 муниципальное бюджетное дошкольное обра-

зовательное учреждение. Все учреждения, за исключением муниципального бюджетного образовательного учреждения города Костромы «Средняя общеобразовательная школа № 3 с углубленным изучением отдельных предметов» имеют оборудованные пищеблоку полного цикла приготовления пищи.

Анализ состояния школьных пищеблоков по всем направлениям (обеспеченность технологическим, тепловым, холодильным оборудованием, состояние вентиляционной системы, канализации и другое) показывал, что технологическое оборудование и инженерные коммуникации изношены более чем на 60%. В большинстве учреждений необходимо проведение капитальных и косметических ремонтов в помещениях пищеблоков.

В школьных столовых работает 279 человек. Большинство специалистов имеют недостаточный уровень квалификации. Особенно недостаточность квалификации кадров ощущается в детских садах.

Вследствие этого в сфере организации питания Управлением Роспотребнадзора по Костромской области выявляются нарушения, в том числе, несоблюдение санитарно-гигиенического режима в пищеблоках, нарушения калорийности блюд, приготовления блюд низкого качества по вкусовым и органолептическим показателям и составление меню с нарушением пищевой ценности рационов питания.

Горячим питанием в 2011/2012 учебном году охвачено 95,5%. С нового учебного года планируется добиться показателя в 96% и увеличить до 30% охват детей двухразовым горячим питанием. Таким образом, при высоком охвате детей одноразовым горячим питанием, степень охвата двухразовым питанием остается недостаточной. Бесплатное питание (завтраки) получает от 15 до 20% от общего количества учащихся. Средняя родительская плата за питание ребенка составляет 450 рублей в месяц. Стоимость завтраков в среднем 34,9 рублей, стоимость обедов – 43, 1 рубля в день.

Приобретение продуктов питания для муниципальных общеобразовательных учреждений осуществляется за счет следующих источников:

1) субсидии из бюджета Костромской области, предусмотренные Законом Костромской области от 21 июля 2008 года № 338-4-ЗКО «О предоставлении субсидий бюджетам муниципальных районов (городских округов) на питание обучающихся муниципальных общеобразовательных учреждений»;

2) средства бюджета города Костромы. Согласно постановлению Администрации города Костромы от 10 сентября 2008 года № 1753 «Об установлении меры социальной поддержки в виде муниципальной социальной услуги по предоставлению питания обучающимся муниципальных общеобразовательных учреждений города Костромы» каждому ребенку установлена мера социальной поддержки на питание в размере 17,2 рубля на одного обучающегося 1-4 классов и 21,5 рубля на одного обучающегося 5-11 классов. Данная мера предоставляется при условии оплаты родителями части стоимости одноразового питания, которая рассчитывается как разность между фактической стоимостью одноразового горячего питания с учетом торговой наценки, не превышающей 65%, и норматива финансовых затрат;

3) средства родителей (законных представителей) детей на питание. Конкретная стоимость питания детей в каждом общеобразовательном учреждении обсуждается на родительских собраниях и Попечительских советах.

Питание учащихся организовано в соответствии с десятидневным циклическим меню, согласованным с Роспотребнадзором. Во всех школах города организовано дополнительное питание. Проводится витаминизация блюд. Поставка продуктов питания осуществляется в рамках муниципальных контрактов. В 2011 году заключено 1119 муниципальных контрактов на поставку продуктов питания, что позволило сэкономить 1,4 млн. рублей бюджетных средств.

Формирование культуры здорового питания детей и подростков является неотъемлемой частью здоровьесберегающей среды, поэтому одним из основных направлений работы каждого образовательного учреждения является пропаганда здорового образа жизни и формирование культуры здорового питания среди обучающихся (воспитанников) и их родителей (законных представителей). По данным социологических опросов, проведенных среди школьников города Костромы и их родителей, только каждый третий школьник старается употреблять полезную для здоровья пищу, а пищевые пристрастия взрослых серьезно мешают формированию культуры здорового питания детей. Это свидетельствует о недостаточности пропагандистской работы. В связи с этим наряду с мероприятиями по совершенствованию кадровых ресурсов и материально-технической базы учреждений, необходима разработка и реализация комплекса мер по пропаганде принципов здорового питания.

Таким образом, результаты анализа состояния системы питания детей в городе Костроме определяют необходимость ее совершенствования для решения целого ряда проблем, основными среди которых являются:

1. высокий уровень заболеваний пищеварительной системы у детей;
2. высокая степень износа технологического оборудования и устаревшая материально-техническая база пищеблоков, особенно в системе дошкольного образования;
3. недостаточный уровень внедрения современных научных и технологических достижений рационального питания детей, низкий уровень форсированности культуры питания у детей и их родителей (законных представителей);
4. недостаточный уровень квалификации работников сферы детского питания.

Перечисленные проблемы обуславливают необходимость применения программного метода, разработки и реализации комплекса мер для совершенствования питания детей в муниципальных бюджетных образовательных учреждениях города Костромы на период с 2013 по 2015 годы, направленных на сохранение и укрепление здоровья детей и подростков. Применение программного метода позволит на основе рационального

использования кадровых, материально-технических и финансовых ресурсов достичь положительных результатов.

Раздел III. Основные цели, задачи, ожидаемые результаты и сроки реализации Программы

Основная цель данной Программы – создание условий в муниципальных бюджетных образовательных учреждениях города Костромы для обеспечения детей и подростков качественным сбалансированным полноценным питанием, направленным на сохранение и укрепление их здоровья и профилактику заболеваний.

Цель Программы – сохранение здоровья детей путем увеличения до 96 % охвата детей горячим питанием и обеспечения 100 % школьных пищеблоков новым высокотехнологичным оборудованием.

Задачи Программы:

1. совершенствование материально-технической базы пищеблоков муниципальных образовательных учреждений города Костромы (наличие у 100% школьных пищеблоков нового высокотехнологичного оборудования);

2. обеспечение качества и безопасности питания детей и подростков (доведение до 98% охвата обучающихся муниципальных общеобразовательных учреждений города Костромы, обеспеченных одноразовым питанием, до 50 % охвата обучающихся, обеспеченных двухразовым горячим питанием);

3. пропаганда принципов здорового питания среди детей и их родителей (законных представителей) (наличие у 100% муниципальных образовательных учреждений интернет-страничек, посвященных принципам здорового питания детей);

4. организация повышения квалификации специалистов сферы питания детей и педагогических работников (прохождение 100% специалистов пищеблоков курсов повышения квалификации).

В рамках совершенствования материально-технической базы пищеблоков муниципальных образовательных учреждений города Костромы планируется производить анализ состояния существующего технологического оборудования пищеблоков, производственных, складских и подсобных помещений муниципальных образовательных учреждений города Костромы.

Для обеспечения качества и безопасности питания детей и подростков планируются следующие мероприятия:

1. внедрение в муниципальных общеобразовательных учреждениях рекомендаций департамента образования и науки Костромской области для разработки примерных вариантов рационов питания учащихся и циклических меню с учетом физиологических потребностей различных возрастных групп;

2. проведение мониторинга состояния здоровья детей и подростков;

3. разработка и внедрение единого десятидневного циклического меню для муниципальных бюджетных дошкольных образовательных учреждений города Костромы;

4. совершенствование системы контроля качества питания детей;

5. апробация школьного меню, учитывающего индивидуальные особенности детей, связанные с состоянием здоровья детей;

6. организация ежегодной акции «Поставь оценку блюду»;

7. организация сезонных тематических дней школьного питания.

Для реализации комплекса мер по пропаганде здорового питания среди детей и их родителей (законных представителей) предусмотрены следующие мероприятия:

1. внедрение в муниципальных общеобразовательных учреждениях дополнительных образовательных программ и модулей по пропаганде здорового питания;

2. проведение дней «Здорового питания»;

3. обеспечение функционирования страничек, посвященных питанию, на Интернет-представительствах муниципальных образовательных учреждений города Костромы;

4. участие в региональной образовательной акции «Здоровое питание – залог долголетия!»;

5. участие в региональном конкурсе на лучшую организацию школьного питания, в том числе и в рамках приоритетного национального проекта «Образование».

В рамках организации повышения квалификации специалистов сферы питания детей и педагогических работников планируются:

1. организация участия педагогических работников на курсах повышения квалификации по вопросам организации школьного питания;

2. организация и проведение обучающих семинаров для специалистов сферы питания детей и руководителей муниципальных образовательных учреждений.

Ожидаемые конечные результаты реализации Программы:

1. охват обучающихся муниципальных общеобразовательных учреждений города Костромы, обеспеченных одноразовым питанием, составит 98%, обеспеченных двухразовым горячим питанием составит 50%;

2. доля пищеблоков муниципальных общеобразовательных учреждений, оснащенных высокотехнологичным оборудованием составит 100%;

3. доля пищеблоков муниципальных дошкольных образовательных учреждений, оснащенных новым оборудованием составит 50%;

4. доля специалистов сферы школьного питания, повысивших свою квалификацию, составит 100%;

5. доля педагогических работников, повысивших свою квалификацию по вопросам питания детей и подростков, составит 50%.

Сроки реализации Программы – Программа реализуется в три этапа в период с 2013 года по 2015 год.

IV. Перечень программных мероприятий

№ п/п	Мероприятие	Всего финансовых средств по мероприятию (тыс. руб.)	В том числе (тыс. руб.)			Ожидаемые результаты выполнения мероприятия	Ответственные исполнители
			2013 год	2014 год	2015 год		
I. Обеспечение качества и безопасности питания детей и подростков в муниципальных образовательных учреждениях города Костромы							
1.1.	Проведение контрольных мероприятий по проверке качества и безопасности питания детей					Получение достоверной объективной информации о качестве поставляемых продуктов питания, полноте вложения сырья в готовую продукцию и о соблюдении санитарных норм и правил при приготовлении пищи	Комитет образования, культуры, спорта и работы с молодежью Администрации города Костромы, муниципальные образовательные учреждения города Костромы, муниципальное бюджетное учреждение города Костромы «Городская служба контроля качества потребительских товаров и услуг» (далее – МБУ «ГСККПТУ»)
	Всего финансовых средств по мероприятию: (в тысячах рублей), из них:	120,0	40,0	40,0	40,0		
	За счет средств бюджета города Костромы	120,0	40,0	40,0	40,0		
	Прочие источники	0	0	0	0		

ОФИЦИАЛЬНО

ОФИЦИАЛЬНЫЙ САЙТ АДМИНИСТРАЦИИ ГОРОДА КОСТРОМЫ www.gradkostroma.ru

1.2.	Организация питьевого режима детей и подростков за счет включения в рацион питания разнообразного ассортимента напитков и бутилированной питьевой воды.					Обеспечение питьевого режима за счет преимущественно готовых к употреблению пищевых продуктов промышленного производства в индивидуальной упаковке: соков, нектаров, соковых напитков и питьевой бутилированной воды	муниципальные образовательные учреждения города Костромы
	Всего финансовых средств по мероприятию: (в тысячах рублей), из них:	360,0	120,0	120,0	120,0		
	За счет средств бюджета города Костромы	0	0	0	0		
	Прочие источники	360,0	120,0	120,0	120,0		
1.3.	Проведение С-витаминизации третьих блюд					Восполнение недостатка витаминов в организме ребенка	муниципальные образовательные учреждения города Костромы
	Всего финансовых средств по мероприятию: (в тысячах рублей), из них:	45,0	15,0	15,0	15,0		
	За счет средств бюджета города Костромы	30,0	10,0	10,0	10,0		
	Прочие источники	15,0	5,0	5,0	5,0		
1.4.	Обучение персонала пищеблоков, организаторов питания санитарному минимуму					Повышение квалификации персонала пищеблоков в целях обеспечения безопасных способов приготовления пищи	муниципальные образовательные учреждения города Костромы
	Всего финансовых средств по мероприятию (в тысячах рублей), из них:	1170,0	390,0	390,0	390,0		
	За счет средств бюджета города Костромы	1050,0	350,0	350,0	350,0		
	Прочие источники	120,0	40,0	40,0	40,0		
1.5.	Обеспечение прохождения медицинских предварительных и периодических профилактических осмотров работниками школьных пищеблоков, организаторов школьного питания					Определение пригодности работников пищеблоков для выполнения работ по приготовлению пищи и предупреждение профессиональных заболеваний	муниципальные общеобразовательные учреждения города Костромы
	Всего финансовых средств по мероприятию: (в тысячах рублей), из них:	1100,0	350,0	350,0	400,0		
	За счет средств бюджета города Костромы	0	0	0	0		
	Прочие источники	1100,0	350,0	350,0	400,0		
2. Реализация комплекса мер по пропаганде здорового питания среди детей и их родителей (законных представителей)							
2.1.	Организация и проведение ежегодного конкурса «Лучшая школьная столовая», «Лучший пищеблок в детском саду»					Транслирование опыта по организации питания детей на уровне муниципального образования	Комитет образования, культуры, спорта и работы с молодежью Администрации города Костромы, муниципальные образовательные учреждения города Костромы
	Всего финансовых средств по мероприятию: (в тысячах рублей), из них:	900,0	300,0	300,0	300,0		
	За счет средств бюджета города Костромы	750,0	250,0	250,0	250,0		
	Прочие источники	150,0	50,0	50,0	50,0		
2.2.	Оформление стендов «Здоровое питание» в школах города Костромы					Информирование всех участников образовательного процесса о работе по организации питания детей	муниципальные общеобразовательные учреждения города Костромы
	Всего финансовых средств по мероприятию: (в тысячах рублей), из них:	90,0	30,0	30,0	30,0		
	За счет средств бюджета города Костромы	0	0	0	0		
	Прочие источники	90,0	30,0	30,0	30,0		
3. Развитие системы повышения квалификации специалистов сферы питания детей, педагогических работников							
3.1.	Повышение квалификации работников сферы школьного питания на региональной стажировочной площадке «Совершенствование системы здорового питания образовательных учреждений Костромской области на основе современных технологий»					Повышение квалификации работников сферы питания детей	Комитет образования, культуры, спорта и работы с молодежью Администрации города Костромы, муниципальные общеобразовательные учреждения города Костромы
	Всего финансовых средств по мероприятию: (в тысячах рублей), из них:	60,0	20,0	20,0	20,0		
	За счет средств бюджета города Костромы	0	0	0	0		
	Прочие источники	60,0	20,0	20,0	20,0		
3.2.	Организация участия в региональной научно-практической конференции по вопросам организации школьного питания					Обмен опытом с организаторами школьного питания в Костромской области	Комитет образования, культуры, спорта и работы с молодежью Администрации города Костромы, МБУ ГЦОКО города Костромы, муниципальные образовательные учреждения города Костромы
	Всего финансовых средств по мероприятию: (в тысячах рублей), из них:	30,0	0	0	30,0		
	За счет средств бюджета города Костромы	30,0	0	0	30,0		
	Прочие источники	0	0	0	0		
4. Совершенствование материально-технической базы пищеблоков муниципальных образовательных учреждений города Костромы							
4.1.	Приобретение технологического оборудования: жарочные шкафы, пароконвекционные аппараты (средние общеобразовательные школы № 27, 31, детские сады № 13, 19, 40, 58, 69, 71, 73):					Обеспечение детей и подростков качественным питанием, отвечающим принципам здорового питания	Комитет образования, культуры, спорта и работы с молодежью Администрации города Костромы, муниципальные образовательные учреждения города Костромы
	Всего финансовых средств по мероприятию: (в тысячах рублей), из них:	1400,0	0	200,0	1200,0		
	За счет средств бюджета города Костромы	1400,0	0	200,0	1200,0		
	Прочие источники	0	0	0	0		
4.1.1.	Мармиты (средние общеобразовательные школы № 19, 27, 38)						
	Всего финансовых средств по мероприятию: (в тысячах рублей), из них:	600,0	0	200,0	400,0		
	За счет средств бюджета города Костромы	600,0	0	200,0	400,0		
	Прочие источники	0	0	0	0		
4.1.2.	Картофелечистки, овощерезки (средние общеобразовательные школы № 27, 31; детский сад № 78)						
	Всего финансовых средств по мероприятию: (в тысячах рублей), из них:	75,0	0	50,0	25,0		
	За счет средств бюджета города Костромы	75,0	0	50,0	25,0		
	Прочие источники	0	0	0	0		

4.1.3.	Протирочные машины, мясорубки, машины кухонные универсальные (средние общеобразовательные школы № 27, 31; детские сады № 78, 92)						
	Всего финансовых средств по мероприятию: (в тысячах рублей), из них:	160,0	50,0	50,0	60,0		
	За счет средств бюджета города Костромы	160,0	50,0	50,0	60,0		
	Прочие источники	0	0	0	0		
4.1.4.	Тестомесильные машины (средние общеобразовательные школы № 27, 38; детский сад № 73, 24)						
	Всего финансовых средств по мероприятию: (в тысячах рублей), из них:	200,0	50,0	100,0	50,0		
	За счет средств бюджета города Костромы	0	0	0	0		
	Прочие источники	200,0	50,0	100,0	50,0		
4.1.5.	Электроплиты (средние общеобразовательные школы № 27, 31, детские сады № 13, 25, 26, 40, 41, 49, 38, 57, 84, 86, 95, 92)						
	Всего финансовых средств по мероприятию: (в тысячах рублей), из них:	280,0	1070,0	140,0	70,0		
	За счет средств бюджета города Костромы	280,0	1070,0	140,0	70,0		
	Прочие источники	0	0	0	0		
4.1.6.	Посудомоечные машины, кипятильники электрические (средние общеобразовательные школы № 27, 30; детский сад № 28)						
	Всего финансовых средств по мероприятию: (в тысячах рублей), из них:	210,0	110,0	100,0	0		
	За счет средств бюджета города Костромы	210,0	110,0	100,0	0		
	Прочие источники	0	0	0	0		
4.1.7.	Приобретение холодильного оборудования: (Средняя общеобразовательная школа № 27)						
	Всего финансовых средств по мероприятию: (в тысячах рублей), из них:	50,0	50,0	0	0		
	За счет средств бюджета города Костромы	25,0	25,0	0	0		
	Прочие источники	25,0	25,0	0	0		
4.1.8.	Приобретение мебели для обеденных зон и зон для приготовления пищи (средние общеобразовательные школы № 4, 22, 27, 31, лицей № 20)					Соответствие оборудования школьных столовых требованиям санитарного законодательства	Комитет образования, культуры, спорта и работы с молодежью Администрации города Костромы, муниципальные образовательные учреждения города Костромы
	Всего финансовых средств по мероприятию: (в тысячах рублей), из них:	500,0	200,0	200,0	100,0		
	За счет средств бюджета города Костромы	500,0	200,0	200,0	100,0		
	Прочие источники	0	0	0	0		
4.1.9.	Проведение текущего ремонта школьных столовых (средние общеобразовательные школы № 5, 14, 29, 31, лицей № 34)						
	Всего финансовых средств по мероприятию: (в тысячах рублей), из них:	1700,0	500,0	600,0	600,0		
	За счет средств бюджета города Костромы	1700,0	500,0	600,0	600,0		
	Прочие источники	0	0	0	0		
4.1.10.	Замена и установка лифта (Средняя общеобразовательная школа № 13)					Соответствие помещений пищеблоков санитарным нормам и правилам	
	Всего финансовых средств по мероприятию: (в тысячах рублей), из них:	600,0	600,0	0	0		
	За счет средств бюджета города Костромы	600,0	600,0	0	0		
	Прочие источники	0	0	0	0		
4.1.11.	Замена вентиляции (детские сады № 24, 53, 59, 68, 80, 92, 95)						
	Всего финансовых средств по мероприятию: (в тысячах рублей), из них:	1800,0	0	400,0	400,0		
	За счет средств бюджета города Костромы	1800,0	0	400,0	400,0		
	Прочие источники	0					
	Всего финансовых средств по Программе: (в тысячах рублей), из них:	11450,0	3895,0	3305,0	4250,0		
	За счет средств бюджета города Костромы	9330,0	3205,0	2590,0	3535,0		
	Прочие источники	2120,0	690,0	715,0	715,0		

V. Ресурсное обеспечение Программы

Основным источником финансирования мероприятий настоящей Программы являются средства бюджета города Костромы.

Объем расходов по Программе в разрезе мероприятий

№ п/п	Направление мероприятий	2013 год (тыс. руб.)	2014 год (тыс. руб.)	2015 год (тыс. руб.)
1.	Обеспечение качества и безопасности питания детей и подростков в муниципальных образовательных учреждениях города Костромы	915,0	915,0	965,0
2.	Реализация комплекса мер по пропаганде здорового питания среди детей и их родителей (законных представителей)	330,0	330,0	330,0
3.	Развитие системы повышения квалификации специалистов сферы питания детей, педагогических работников	20,0	20,0	50,0

4.	Совершенствование материально-технической базы пищеблоков муниципальных образовательных учреждений города Костромы	2630,0	2040,0	2905,0
	ИТОГО:	3895,0	3305,0	4250,0

Общий объем финансовых средств, предусмотренных на реализацию Программы, составляет – 11450,0 тыс. рублей, в том числе:

а) за счет средств (налоговых и неналоговых доходов) бюджета города Костромы – 9330,0 тыс. рублей;

б) прочие источники – 2120,0 тыс. рублей.

Объем финансирования мероприятий Программы из средств бюджета города Костромы может ежегодно уточняться при формировании бюджета в соответствии с расходными обязательствами, принимаемыми в целях реализации Программы.

VI. Механизм управления реализацией Программы

Координатором Программы является Комитет образования, культуры, спорта и работы с молодежью Администрации города Костромы, который:

ОФИЦИАЛЬНО

ОФИЦИАЛЬНЫЙ САЙТ АДМИНИСТРАЦИИ ГОРОДА КОСТРОМЫ www.gradkostroma.ru

а) осуществляет текущее управление и координацию деятельности исполнителей Программы, обеспечивая их согласованное взаимодействие по реализации программных мероприятий, целевому и эффективному использованию бюджетных средств;

б) координирует взаимодействие участников Программы и осуществляет контроль хода реализации Программы;

в) в установленном порядке ежегодно планирует бюджетные ассигнования на реализацию настоящей Программы и направляет соответствующие корректировки в Управление финансов Администрации города Костромы для включения в проект решения Думы города Костромы о бюджете на очередной финансовый год;

г) организует ведение отчетности по Программе и обеспечивает ее предоставление в Администрацию города Костромы.

Исполнителями программных мероприятий являются:

а) Комитет образования, культуры, спорта и работы с молодежью Администрации города Костромы;

б) муниципальные образовательные учреждения города Костромы;

в) Муниципальное бюджетное учреждение города Костромы «Городской центр обеспечения качества образования»;

г) Муниципальное бюджетное учреждение города Костромы «Централизованная бухгалтерия, обслуживающая муниципальные образовательные учреждения, подведомственные Управлению образования Администрации города Костромы»;

д) муниципальное бюджетное учреждение «Городская служба контроля качества потребительских товаров и услуг».

Исполнители в ходе реализации Программы:

а) обеспечивают согласованные действия по подготовке и реализации программных мероприятий, представляют в установленном порядке бюджетную справку на ассигнования из городского бюджета для финансирования Программы на очередной финансовый год;

б) предоставляют координатору Программы отчетность о ходе реализации программных мероприятий;

в) несут ответственность за ненадлежащее и несвоевременное проведение программных мероприятий, рациональное использование бюджетных средств;

г) вносят предложения по совершенствованию механизма реализации Программы.

ОФИЦИАЛЬНЫЙ САЙТ ДУМЫ ГОРОДА КОСТРОМЫ
www.duma-kostroma.ru

Дума города Костромы пятого созыва

РЕШЕНИЕ

21.12.2012 г.

№ 225

О бюджете города Костромы на 2013 год

В соответствии с Бюджетным кодексом Российской Федерации, Положением о бюджетном процессе в городе Костроме, руководствуясь статьями 29 и 55 Устава муниципального образования городского округа город Кострома, Дума города Костромы

РЕШИЛА:

1. Утвердить бюджет города Костромы на 2013 год по доходам в сумме 3 939 959,0 тысяч рублей, по расходам в сумме 4 039 959,0 тысяч рублей.

2. Установить предельный размер дефицита бюджета города Костромы в сумме 100 000 тысяч рублей.

3. Утвердить:

1) перечень главных администраторов доходов бюджета города Костромы согласно приложению 1 к настоящему решению;

2) перечень главных администраторов источников финансирования дефицита бюджета города Костромы согласно приложению 2 к настоящему решению.

4. Установить, что доходы бюджета города Костромы формируются за счет налоговых и неналоговых доходов, безвозмездных поступлений, зачисляемых в бюджет города Костромы по нормативам отчислений, предусмотренным бюджетным законодательством Российской Федерации, а также за счет:

1) средств, поступающих от налогоплательщиков в счет погашения задолженности: по налогу на рекламу, мобилизуемому на территории города Костромы, – по нормативу 100 процентов;

по целевым сборам с граждан и предприятий, учреждений, организаций на содержание милиции, на благоустройство территорий, на нужды образования и другие цели, мобилизуемым на территории города Костромы, – по нормативу 100 процентов;

по прочим местным налогам и сборам, мобилизуемым на территории города Костромы, – по нормативу 100 процентов;

по штрафам и пеням за несвоевременную уплату указанных в настоящем подпункте налогов, по нормативам отчислений этих налогов, действовавшим до 1 января 2006 года;

2) доходов от размещения временно свободных средств бюджета города Костромы – по нормативу 100 процентов;

3) прочих доходов от оказания платных услуг получателями средств бюджета города Костромы и компенсации затрат бюджета города Костромы – по нормативу 100 процентов;

4) платежей, взимаемых организациями города Костромы за выполнение определенных функций, – по нормативу 100 процентов;

5) невыясненных поступлений, зачисляемых в бюджет города Костромы, – по нормативу 100 процентов;

6) доходов бюджета города Костромы от возврата остатков субсидий и субвенций прошлых лет – по нормативу 100 процентов;

7) доходов от возмещения ущерба при возникновении страховых случаев, когда выгодоприобретателями по договорам страхования выступают получатели средств бюджета города Костромы, – по нормативу 100 процентов.

5. Учесть в бюджете города Костромы на 2013 год прогнозируемые доходы согласно приложению 3 к настоящему решению, в том числе общий объем межбюджетных трансфертов, получаемых из других бюджетов бюджетной системы, отраженных в указанном приложении по подгруппе 2 02 «Безвозмездные поступления от других бюджетов бюджетной системы Российской Федерации» классификации доходов бюджетов Российской Федерации, в сумме 883 860,7 тысяч рублей.

6. Установить, что:

1) средства, поступившие на счета получателей средств бюджета города Костромы

в счет погашения дебиторской задолженности прошлых лет, в полном объеме зачисляются в доход бюджета города Костромы в порядке, установленном Администрацией города Костромы;

2) Администрация города Костромы вправе направлять доходы, фактически полученные сверх объемов, утвержденных пунктом 1 настоящего решения, на финансирование дефицита бюджета города Костромы, погашение кредиторской задолженности прошлых лет, а также привлекать установленные бюджетным законодательством дополнительные источники финансирования дефицита бюджета города Костромы;

3) в случае изменения в 2013 году классификации доходов бюджетов Российской Федерации, состава и (или) функций органов местного самоуправления города Костромы, отраслевых (функциональных) органов Администрации города Костромы, являющихся главными администраторами доходов бюджета города Костромы, либо главными администраторами источников финансирования дефицита бюджета города Костромы, Администрация города Костромы вправе вносить соответствующие изменения в перечень закрепленных за ними кодов классификации доходов бюджетов Российской Федерации или кодов классификации источников финансирования дефицита бюджета города Костромы с последующим внесением изменений в настоящее решение;

4) главные администраторы доходов бюджета города Костромы осуществляют контроль за правильностью исчисления, полнотой и своевременностью уплаты, начисление, учет, взыскание и принятие решений о возврате (зачете) излишне уплаченных (взысканных) платежей в бюджет города Костромы, пеней и штрафов по ним, являющихся доходами бюджета города Костромы.

7. Утвердить:

1) распределение бюджетных ассигнований по разделам, подразделам, целевым статьям и видам расходов классификации расходов бюджетов Российской Федерации согласно приложению 4 к настоящему решению;

2) ведомственную структуру расходов бюджета города Костромы на 2013 год согласно приложению 5 к настоящему решению.

8. Установить, что органы местного самоуправления города Костромы и казенные учреждения города Костромы не вправе принимать решения, приводящие к увеличению в 2013 году численности муниципальных служащих города Костромы и работников казенных учреждений города Костромы, за исключением случаев, связанных с изменением состава и (или) функций органов местного самоуправления города Костромы и казенных учреждений города Костромы.

9. Установить, что в случае превышения предусмотренных методиками расчета субвенций из областного бюджета нормативов расходов на исполнение отдельных государственных полномочий Костромской области по образованию и организации деятельности комиссий по делам несовершеннолетних и защите их прав, по организации деятельности административных комиссий, в связи с необходимостью обеспечения муниципальным служащим Администрации города Костромы, осуществляющим указанные государственные полномочия Костромской области, равного с иными муниципальными служащими города Костромы денежного содержания и равных гарантий, установленных муниципальными правовыми актами города Костромы, Администрация города Костромы вправе в пределах средств, предусмотренных на ее содержание по подразделу 0104 «Функционирование Правительства Российской Федерации, высших исполнительных органов государственной власти субъектов Российской Федерации, местных администраций» классификации расходов бюджетов, за счет собственных доходов и источников финансирования дефицита бюджета города Костромы финансировать расходные обязательства по исполнению названных государственных полномочий Костромской области сверх сумм, предусмотренных на указанные цели приложением 5 к настоящему решению по соответствующим каждому отдельному государственному полномочию, указанному в настоящем пункте, целевым статьям расходов бюджета.

10. Утвердить общий объем бюджетных ассигнований, направляемых на исполнение публичных нормативных обязательств на 2013 год, в сумме 19 569,7 тысяч рублей.

11. Установить, что в 2013 году из бюджета города Костромы на условиях и в порядке, установленных постановлениями Администрации города Костромы, предоставляются следующие субсидии юридическим лицам (за исключением субсидий муниципальным учреждениям), индивидуальным предпринимателям, физическим лицам – производителям товаров, работ, услуг в целях возмещения затрат или недополученных доходов в связи с производством (реализацией) товаров, выполнением работ, оказанием услуг:

1) юридическим лицам и индивидуальным предпринимателям, осуществляющим управление многоквартирными домами, – в качестве оплаты доли города Костромы в расходах на капитальный ремонт многоквартирных домов, в которых расположены жилые помещения муниципального жилищного фонда, соразмерно доле города Костромы в праве общей собственности на общее имущество в данных многоквартирных домах;

2) юридическим лицам и индивидуальным предпринимателям, осуществляющим управление многоквартирными домами, включенными в муниципальную адресную программу по проведению капитального ремонта многоквартирных домов, – в качестве долевого финансирования проведения капитального ремонта указанных многоквартирных домов;

3) юридическим лицам и индивидуальным предпринимателям, осуществляющим управление многоквартирными домами, – в целях возмещения не более 90 процентов затрат на проведение капитального ремонта многоквартирных жилых домов при принятии собственниками помещений в многоквартирном жилом доме решения о проведении капитального ремонта с участием средств собственников жилых и нежилых помещений на условиях, предусмотренных Правилами предоставления субсидий из бюджета города Костромы управляющим организациям, товариществам собственников жилья либо жилищным кооперативам на капитальный ремонт многоквартирного жилого дома, утвержденными постановлением Главы города Костромы от 26 марта 2008 года № 459;

4) муниципальному унитарному предприятию города Костромы, исполняющему функции специализированной службы по вопросам похоронного дела и осуществляющему перевозку тел граждан, умерших в общественных местах города Костромы, супруг, близкие родственники или иные родственники которых не установлены, – в целях возмещения затрат, возникших в связи с осуществлением указанной деятельности;

5) муниципальным унитарным предприятиям города Костромы и государственным унитарным предприятиям Костромской области, осуществляющим регулярные перевозки пассажиров и багажа по маршрутам регулярных перевозок, установленных органами местного самоуправления города Костромы, – в целях возмещения части затрат, возникших в связи с осуществлением указанной деятельности;

б) муниципальным казенным предприятиям города Костромы, оказывающим населению услуги бань и душевых, услуги прачечных самообслуживания, – в целях возмещения доходов, недополученных в связи с оказанием названных услуг по тарифам, установленным органами местного самоуправления города Костромы;

7) муниципальным унитарным предприятиям города Костромы – владельцам систем коммунальной инфраструктуры, используемых в сфере тепло-, газо- и водоснабжения населения, водоотведения, – в целях частичного возмещения их затрат на ремонт находящегося в их ведении муниципального имущества города Костромы, относящегося к указанным системам коммунальной инфраструктуры;

8) субъектам малого и среднего предпринимательства, осуществляющим приоритетные для города Костромы виды экономической деятельности, – в целях частичного возмещения затрат, связанных с участием в выставках, ярмарках и иных аналогичных мероприятиях;

9) субъектам малого и среднего предпринимательства, осуществляющим приоритетные для города Костромы виды экономической деятельности, – в целях частичного возмещения затрат, связанных с оплатой процентов за пользование денежными средствами по кредитным договорам;

10) организациям, образующим инфраструктуру поддержки субъектов малого и среднего предпринимательства, – в целях частичного возмещения затрат, связанных с оказанием субъектам малого и среднего предпринимательства консультационных и юридических услуг по льготным ценам или бесплатно;

11) юридическим лицам – владельцам сетей ливневой канализации, относящихся к муниципальной собственности города Костромы, – в целях частичного возмещения затрат на содержание сетей ливневой канализации, находящихся в их ведении;

12) имеющим в управлении не менее 50% многоквартирных домов, построенных в городе Костроме до 1960 года, товариществам собственников жилья либо жилищным кооперативам или иным специализированным потребительским кооперативам, а также юридическим лицам независимо от организационно-правовой формы или индивидуальным предпринимателям, осуществляющим деятельность по управлению многоквартирными домами, в целях возмещения расходов на текущий ремонт общего имущества многоквартирных домов.

12. Определить, что в 2013 году из бюджета города Костромы на условиях и в порядке, установленных постановлениями Администрации города Костромы, предоставляются следующие субсидии некоммерческим организациям, не являющимся муниципальными учреждениями:

1) негосударственным образовательным организациям, созданным в одной из организационно-правовых форм, предусмотренных федеральными законами для некоммерческих организаций, и реализующим общеобразовательные программы дошкольного образования, – в целях возмещения части затрат, возникших в связи с оказанием ими на основании муниципального задания услуг по реализации общеобразовательных программ дошкольного образования;

2) социально ориентированным некоммерческим организациям, осуществляющим перевозку пассажиров, полностью или частично утративших способность самостоятельно передвигаться на специально оборудованных транспортных средствах, – в целях возмещения части затрат, возникших в связи с осуществлением указанной деятельности;

3) негосударственным образовательным организациям, реализующим общеобразовательные программы дошкольного образования, – в целях возмещения затрат, не связанных с реализацией основной общеобразовательной программы дошкольного образования.

13. Установить, что в случае необходимости осуществления социально значимых расходов жителям города Костромы может по их обращению в порядке, установленном Администрацией города Костромы, предоставляться финансовая помощь. Предоставление указанной помощи осуществляется Администрацией города Костромы в пределах ассигнований, выделенных на данные цели в соответствии с настоящим решением.

14. Образовать в составе бюджета города Костромы на 2013 год в целях финансирования непредвиденных расходов Резервный фонд Администрации города Костромы в размере 5 миллионов рублей.

15. Установить, что получатель средств бюджета города Костромы при заключении подлежащих оплате за счет средств бюджета города Костромы муниципальных контрактов (гражданско-правовых договоров) на поставку товаров, выполнение работ, оказание услуг для муниципальных нужд города Костромы или нужд муниципальных бюджетных учреждений вправе предусматривать авансовые платежи:

1) в размере 100 процентов цены муниципального контракта (гражданско-правового договора) – по муниципальным контрактам (гражданско-правовым договорам) о предоставлении услуг связи, о подписке на печатные издания и об их приобретении, об обучении на курсах повышения квалификации, о приобретении авиа- и железнодорожных билетов, билетов для проезда городским и пригородным транспортом, путевок на санаторно-курортное лечение, по договорам обязательного страхования гражданской ответственности владельцев транспортных средств, а также по муниципальным контрактам (гражданско-правовым договорам) о приобретении горюче-смазочных материалов, на проведение государственной экспертизы и проведение проверки достоверности определения сметной стоимости на строительные, ремонтные и пуско-наладочные работы;

2) в размере 30 процентов цены договора по муниципальным контрактам (гражданско-правовым договорам), не указанным в подпункте 1 настоящего пункта.

16. Утвердить Адресную инвестиционную программу города Костромы на 2013 год согласно приложению 6 к настоящему решению.

17. Определить, что Администрация города Костромы, представленная Управлением финансов Администрации города Костромы, осуществляет муниципальные заимствования от имени города Костромы.

18. Установить по состоянию на 1 января 2014 года верхний предел муниципального долга в размере 1 818 202,5 тысячи рублей.

19. Установить предельный объем муниципального долга города Костромы в 2013 году в размере 1 860 397,1 тысяч рублей;

20. Установить по состоянию на 1 января 2014 года верхний предел муниципального долга города Костромы по муниципальным гарантиям города Костромы в валюте Российской Федерации в сумме 11 миллионов рублей. Утвердить Программу муниципальных гарантий города Костромы в валюте Российской Федерации на 2013 год согласно приложению 7 к настоящему решению. Порядок предоставления муниципальных гарантий города Костромы в валюте Российской Федерации устанавливается Администрацией города Костромы.

21. Утвердить:

1) источники финансирования дефицита бюджета города Костромы на 2013 год согласно приложению 8 к настоящему решению;

2) программу муниципальных заимствований города Костромы на 2013 год согласно приложению 9 к настоящему решению.

22. Установить предельный размер расходов на обслуживание муниципального долга города Костромы в 2013 году в сумме 91 734,5 тысячи рублей.

23. Установить, что в 2013 году независимо от момента, когда имело место действие или иное обстоятельство, послужившее основанием для возникновения денежного обязательства, главные распорядители средств бюджета города Костромы выступают в суде от имени казны города Костромы:

1) по искам о возмещении вреда, причиненного незаконными решениями и действиями (бездействиями) органов местного самоуправления города Костромы, отраслевыми (функциональными), территориальными органами Администрации города Костромы и должностных лиц по ведомственной принадлежности;

2) по искам, предъявленным вследствие неисполнения (ненадлежащего исполнения) муниципальных контрактов (договоров), заключенных от имени города Костромы соответствующими главными распорядителями или подведомственными им муниципальными учреждениями города Костромы;

3) по искам, предъявленным в порядке субсидиарной ответственности по обязательствам подведомственных муниципальных учреждений города Костромы.

24. Установить, что:

1) в случае, если реализация муниципального правового акта города Костромы частично (не в полном объеме) обеспечена источниками финансирования в соответствии с настоящим решением, такой правовой акт реализуется в пределах средств, предусмотренных настоящим решением;

2) в случае, если муниципальные правовые акты города Костромы устанавливают расходные обязательства города Костромы, которые не обеспечены источниками финансирования в соответствии с настоящим решением, применяется настоящее решение;

3) муниципальные правовые акты, влекущие дополнительные расходы за счет средств бюджета города Костромы на 2013 год либо сокращающие объем его доходов, реализуются только при наличии источников дополнительных поступлений в бюджет города Костромы и (или) при сокращении бюджетных ассигнований по отдельным статьям расходов бюджета города Костромы на 2013 год, а также после внесения соответствующих изменений в настоящее решение.

25. Ввести в действие с 1 января 2013 года:

1) решение Думы города Костромы от 1 октября 2009 года № 69 «О привлечении жителей города Костромы к выполнению на добровольной основе социально значимых для города Костромы работ в форме участия в добровольной пожарной охране»;

2) решение Думы города Костромы от 1 октября 2009 года № 70 «О реализации органами местного самоуправления города Костромы права на создание условий для развития туризма».

26. Настоящее решение подлежит официальному опубликованию не позднее 10 дней после дня его подписания и вступает в силу с 1 января 2013 года.

Глава города Костромы Ю.В. ЖУРИН.

Приложение 1 к решению Думы города Костромы от 21 декабря 2012 года №225

Перечень главных администраторов доходов бюджета города Костромы

Код администратора	Код вида доходов, подвида доходов, классификация операций сектора государственного управления, относящихся к доходам бюджета	Наименование главного администратора и платежа
1	2	3
901		Администрация города Костромы
901	1 13 01994 04 0005 130	Прочие доходы от оказания платных услуг (работ) получателями средств бюджетов городских округов – в части оказания услуг МКУ города Костромы «Управление административными зданиями»
901	1 13 02994 04 0001 130	Прочие доходы от компенсации затрат бюджетов городских округов - в части оказания скорой медицинской помощи
901	1 13 02064 04 0000 130	Доходы, поступающие в порядке возмещения расходов, понесенных в связи с эксплуатацией имущества городских округов
901	1 14 01040 04 0000 410	Доходы от продажи квартир, находящихся в собственности городских округов
901	1 14 03040 04 0000 410	Средства от распоряжения и реализации конфискованного и иного имущества, обращенного в доходы городских округов (в части реализации основных средств по указанному имуществу)
901	1 15 02040 04 0004 140	Платежи, взимаемые органами местного самоуправления (организациями) городских округов за выполнение определенных функций – в части средств, взимаемых за услуги по приватизации жилья
901	2 02 02999 04 0000 151	Прочие субсидии бюджетам городских округов
901	2 02 02999 04 0010 151	Субсидии на софинансирование расходов по результатам конкурса на лучшую организацию работы территориального общественного самоуправления
901	2 02 03024 04 0000 151	Субвенции бюджетам городских округов на выполнение передаваемых полномочий субъектов Российской Федерации
901	2 02 03024 04 0003 151	Субвенции на осуществление государственных полномочий в области архивного дела
901	2 02 03024 04 0005 151	Субвенции на осуществление государственных полномочий по решению вопросов в сфере трудовых отношений
901	2 02 03024 04 0006 151	Субвенции на осуществление государственных полномочий по образованию и организации деятельности комиссий по делам несовершеннолетних и защите их прав

ОФИЦИАЛЬНО

ОФИЦИАЛЬНЫЙ САЙТ ДУМЫ ГОРОДА КОСТРОМЫ www.duma-kostroma.ru

1	2	3	1	2	3
901	2 02 03024 04 0007 151	Субвенции на осуществление государственных полномочий по организации деятельности административных комиссий	932	1 16 37030 04 0002 140	Поступления сумм в возмещение вреда, причиняемого автомобильным дорогам местного значения транспортными средствами, осуществляющими перевозки тяжеловесных и (или) крупногабаритных грузов, зачисляемые в бюджеты городских округов - в части средств за компенсацию ущерба, наносимого автомобильным дорогам проездом транспортного средства в период возникновения неблагоприятных природно-климатических условий
926		Управление строительства и капитального ремонта Администрации города Костромы	932	2 02 02116 04 0000 151	Субсидии бюджетам городских округов на капитальный ремонт и ремонт автомобильных дорог общего пользования административных центров субъектов Российской Федерации
926	1 13 01994 04 0006 130	Прочие доходы от оказания платных услуг (работ) получателями средств бюджетов городских округов – в части оказания услуг МКУ города Костромы «Костромастройзаказчик»	932	2 02 02137 04 0000 151	Субсидии бюджетам городских округов на капитальный ремонт и ремонт дворовых территорий многоквартирных домов, проездов к дворовым территориям многоквартирных домов административных центров субъектов Российской Федерации и административных центров муниципальных районов Московской и Ленинградской областей
926	2 02 02008 04 0000 151	Субсидии бюджетам городских округов на обеспечение жильем молодых семей	932	2 02 02999 04 0000 151	Прочие субсидии бюджетам городских округов
926	2 02 02051 04 0000 151	Субсидии бюджетам городских округов на реализацию федеральных целевых программ	932	2 02 02999 04 0003 151	Субсидии на капитальный ремонт и ремонт улично-дорожной сети центров муниципальных районов (городских округов) и искусственных сооружений на автомобильных дорогах общего пользования местного значения
926	2 02 02077 04 0000 151	Субсидии бюджетам городских округов на бюджетные инвестиции в объекты капитального строительства собственности муниципальных образований	966		Управление территориального планирования, городских земель, градостроительства, архитектуры и муниципального имущества Администрации города Костромы
926	2 02 02078 04 0000 151	Субсидии бюджетам городских округов на бюджетные инвестиции для модернизации объектов коммунальной инфраструктуры	966	1 08 07150 01 1000 110	Государственная пошлина за выдачу разрешения на установку рекламной конструкции
926	2 02 02088 04 0000 151	Субсидии бюджетам городских округов на обеспечение мероприятий по капитальному ремонту многоквартирных домов и переселению граждан из аварийного жилищного фонда за счет средств, поступивших от государственной корпорации - Фонда содействия реформированию жилищно-коммунального хозяйства	966	1 08 07173 01 1000 110	Государственная пошлина за выдачу органом местного самоуправления городского округа специального разрешения на движение по автомобильным дорогам транспортных средств, осуществляющих перевозки опасных, тяжеловесных и (или) крупногабаритных грузов, зачисляемая в бюджеты городских округов
926	2 02 02088 04 0001 151	Субсидии бюджетам городских округов на обеспечение мероприятий по капитальному ремонту многоквартирных домов за счет средств, поступивших от государственной корпорации - Фонда содействия реформированию жилищно-коммунального хозяйства	966	1 11 05024 04 0000 120	Доходы, получаемые в виде арендной платы, а также средства от продажи права на заключение договоров аренды за земли, находящиеся в собственности городских округов (за исключением земельных участков муниципальных бюджетных и автономных учреждений)
926	2 02 02088 04 0002 151	Субсидии бюджетам городских округов на обеспечение мероприятий по переселению граждан из аварийного жилищного фонда за счет средств, поступивших от государственной корпорации - Фонда содействия реформированию жилищно-коммунального хозяйства	966	1 11 05034 04 0000 120	Доходы от сдачи в аренду имущества, находящегося в оперативном управлении органов управления городских округов и созданных ими учреждений (за исключением имущества муниципальных бюджетных и автономных учреждений)
926	2 02 02088 04 0004 151	Субсидии бюджетам городских округов на обеспечение мероприятий по переселению граждан из аварийного жилищного фонда с учетом необходимости развития малоэтажного жилищного строительства за счет средств, поступивших от государственной корпорации - Фонда содействия реформированию жилищно-коммунального хозяйства	966	1 11 09044 04 0002 120	Прочие поступления от использования имущества, находящегося в собственности городских округов (за исключением имущества муниципальных бюджетных и автономных учреждений, а также имущества муниципальных унитарных предприятий, в том числе казенных) – в части оплаты по договорам на установку и эксплуатацию рекламных конструкций
926	2 02 02089 04 0000 151	Субсидии бюджетам городских округов на обеспечение мероприятий по капитальному ремонту многоквартирных домов и переселению граждан из аварийного жилищного фонда за счет средств бюджетов	966	1 11 09044 04 0005 120	Прочие поступления от использования имущества, находящегося в собственности городских округов (за исключением имущества муниципальных бюджетных и автономных учреждений, а также имущества муниципальных унитарных предприятий, в том числе казенных) - в части процентов за пользование чужими средствами, начисляемых на суммы неосновательного обогащения
926	2 02 0208904 0001 151	Субсидии бюджетам городских округов на обеспечение мероприятий по капитальному ремонту многоквартирных домов за счет средств бюджетов	966	1 14 02042 04 0000 410	Доходы от реализации имущества, находящегося в оперативном управлении учреждений, находящихся в ведении органов управления городских округов (за исключением имущества муниципальных бюджетных и автономных учреждений), в части реализации основных средств по указанному имуществу
926	2 02 02089 04 0002 151	Субсидии бюджетам городских округов на обеспечение мероприятий по переселению граждан из аварийного жилищного фонда за счет средств бюджетов	966	1 14 02042 04 0000 440	Доходы от реализации имущества, находящегося в оперативном управлении учреждений, находящихся в ведении органов управления городских округов (за исключением имущества муниципальных бюджетных и автономных учреждений), в части реализации материальных запасов по указанному имуществу
926	2 02 02089 04 0004 151	Субсидии бюджетам городских округов на обеспечение мероприятий по переселению граждан из аварийного жилищного фонда с учетом необходимости развития малоэтажного жилищного строительства за счет средств бюджетов	966	1 14 02043 04 0000 410	Доходы от реализации иного имущества, находящегося в собственности городских округов (за исключением имущества муниципальных бюджетных и автономных учреждений, а также имущества муниципальных унитарных предприятий, в том числе казенных), в части реализации основных средств по указанному имуществу
926	2 02 02145 04 0000 151	Субсидии бюджетам городских округов на модернизацию региональных систем общего образования	966	1 14 06024 04 0000 430	Доходы от продажи земельных участков, находящихся в собственности городских округов (за исключением земельных участков муниципальных бюджетных и автономных учреждений)
926	2 02 02999 04 0000 151	Прочие субсидии бюджетам городских округов	966	1 15 02040 04 0005 140	Платежи, взимаемые органами местного самоуправления (организациями) городских округов за выполнение определенных функций – в части средств за предоставление сведений, содержащихся в информационной системе обеспечения градостроительной деятельности
926	2 02 02999 04 0006 151	Субсидии на реализацию областной целевой программы «Развитие системы образования Костромской области в 2010-2013 годах» подпрограммы «Развитие дошкольного образования в Костромской области»			
926	2 02 02999 04 0009 151	Субсидии на реализацию областной целевой программы «Обеспечение жильем молодых семей на 2011-2015 годы»			
927		Муниципальное казенное учреждение города Костромы « Центр гражданской защиты города Костромы»			
927	1 13 01994 04 0003 130	Прочие доходы от оказания платных услуг (работ) получателями средств бюджетов городских округов – в части оказания услуг МКУ города Костромы «Центр гражданской защиты города Костромы»			
932		Комитет городского хозяйства Администрации города Костромы			
932	1 11 09044 04 0001 120	Прочие поступления от использования имущества, находящегося в собственности городских округов (за исключением имущества муниципальных бюджетных и автономных учреждений, а также имущества муниципальных унитарных предприятий, в том числе казенных) – в части средств за наем жилых помещений			
932	1 13 01994 04 0001 130	Прочие доходы от оказания платных услуг (работ) получателями средств бюджетов городских округов – в части оказания услуг МКУ города Костромы « Центр регистрации граждан»			
932	1 13 02994 04 0004 130	Прочие доходы от компенсации затрат бюджетов городских округов - в части возмещения затрат МКУ города Костромы «Служба муниципального заказа по жилищно-коммунальному хозяйству»			

1	2	3
966	1 16 37030 04 0001 140	Поступления сумм в возмещение вреда, причиняемого автомобильным дорогам местного значения транспортными средствами, осуществляющими перевозки тяжеловесных и (или) крупногабаритных грузов, зачисляемые в бюджеты городских округов - в части средств за выдачу разрешений на перевозку крупногабаритных тяжеловесных грузов
973		Комитет образования, культуры, спорта и работы с молодежью Администрации города Костромы
973	2 02 02074 04 0000 151	Субсидии бюджетам городских округов на совершенствование организации питания учащихся в общеобразовательных учреждениях
973	2 02 02145 04 0000 151	Субсидии бюджетам городских округов на модернизацию региональных систем общего образования
973	2 02 02999 04 0000 151	Прочие субсидии бюджетам городских округов
973	2 02 02999 04 0001 151	Субсидии на софинансирование расходов на образование
973	2 02 02999 04 0005 151	Субсидии на организацию отдыха детей в каникулярное время
973	2 02 02999 04 0006 151	Субсидии на реализацию областной целевой программы «Развитие системы образования Костромской области в 2010-2013 годах» подпрограммы «Развитие дошкольного образования в Костромской области»
973	2 02 03021 04 0000 151	Субвенции бюджетам городских округов на ежемесячное денежное вознаграждение за классное руководство
973	2 02 03024 04 0000 151	Субвенции бюджетам городских округов на выполнение передаваемых полномочий субъектов Российской Федерации
973	2 02 03024 04 0001 151	Субвенции на реализацию основных общеобразовательных программ
973	2 02 03024 04 0002 151	Субвенции на финансирование расходов по воспитанию и обучению детей-инвалидов в муниципальных дошкольных образовательных учреждениях
973	2 02 04025 04 0000 151	Межбюджетные трансферты, передаваемые бюджетам городских округов на комплектование книжных фондов библиотек муниципальных образований
973	2 02 04041 04 0000 151	Межбюджетные трансферты, передаваемые бюджетам городских округов, на подключение общедоступных библиотек Российской Федерации к сети Интернет и развитие системы библиотечного дела с учетом задачи расширения информационных технологий и оцифровки
978		Управление Центральным районом города Костромы Администрации города Костромы
978	1 13 02994 04 0003 130	Прочие доходы от компенсации затрат бюджетов городских округов - в части платы за восстановительную стоимость зеленых насаждений
978	2 02 03024 04 0000 151	Субвенции бюджетам городских округов на выполнение передаваемых полномочий субъектов Российской Федерации
978	2 02 03024 04 0009 151	Субвенции на осуществление государственных полномочий по составлению протоколов об административных правонарушениях
979		Управление Фабричным районом города Костромы Администрации города Костромы
979	1 13 02994 04 0003 130	Прочие доходы от компенсации затрат бюджетов городских округов - в части платы за восстановительную стоимость зеленых насаждений
980		Управление Заволжским районом города Костромы Администрации города Костромы
980	1 13 02994 04 0003 130	Прочие доходы от компенсации затрат бюджетов городских округов - в части платы за восстановительную стоимость зеленых насаждений
992		Управление финансов Администрации города Костромы
992	1 11 07014 04 0000 120	Доходы от перечисления части прибыли, остающейся после уплаты налогов и иных обязательных платежей муниципальных унитарных предприятий, созданных городскими округами
992	1 11 09044 04 0003 120	Прочие поступления от использования имущества, находящегося в собственности городских округов (за исключением имущества муниципальных бюджетных и автономных учреждений, а также имущества муниципальных унитарных предприятий, в том числе казенных) - в части платы за предоставление торгового места
992	1 13 02994 04 0006 130	Прочие доходы от компенсации затрат бюджетов городских округов - в части возмещения расходов бюджета города по предоставлению компенсации за жилье
992	113 02994 04 0007 130	Прочие доходы от компенсации затрат бюджетов городских округов - в части возмещения расходов бюджета города ООО «Предприятие по утилизации твердых бытовых отходов»
992	1 16 18040 04 0000 140	Денежные взыскания (штрафы) за нарушение бюджетного законодательства (в части бюджетов городских округов)
992	2 02 01001 04 0000 151	Дотации бюджетам городских округов на выравнивание бюджетной обеспеченности
992	2 02 01001 04 0001 151	Дотации бюджетам городских округов на выравнивание бюджетной обеспеченности поселений

1	2	3
992	2 02 01001 04 0002 151	Дотации на выравнивание бюджетной обеспеченности муниципальных районов (городских округов)
992	2 02 01003 04 0000 151	Дотации бюджетам городских округов на поддержку мер по обеспечению сбалансированности бюджетов
992	2 08 04000 04 0000 180	Перечисления из бюджетов городских округов (в бюджеты городских округов) для осуществления возврата (зачета) излишне уплаченных или излишне взысканных сумм налогов, сборов и иных платежей, а также сумм процентов за несвоевременное осуществление такого возврата и процентов, начисленных на излишне взысканные суммы
000		Доходы, закрепляемые за всеми администраторами (в пределах выполняемых ими полномочий)
000	1 13 02994 04 0002 130	Прочие доходы от компенсации затрат бюджетов городских округов - в части возврата дебиторской задолженности прошлых лет по субсидиям и субвенциям из бюджетов других уровней
000	1 13 02994 04 0005 130	Прочие доходы от компенсации затрат бюджетов городских округов - в части возврата дебиторской задолженности прошлых лет по средствам городского бюджета
000	1 16 23041 04 0000 140	Доходы от возмещения ущерба при возникновении страховых случаев по обязательному страхованию гражданской ответственности, когда выгодоприобретателями выступают получатели средств бюджетов городских округов
000	1 16 23042 04 0000 140	Доходы от возмещения ущерба при возникновении иных страховых случаев, когда выгодоприобретателями выступают получатели средств бюджетов городских округов
000	1 16 90040 04 0000 140	Прочие поступления от денежных взысканий (штрафов) и иных сумм в возмещение ущерба, зачисляемые в бюджеты городских округов
000	1 17 01040 04 0000 180	Невыясненные поступления, зачисляемые в бюджеты городских округов
000	1 17 05040 04 0000 180	Прочие неналоговые доходы бюджетов городских округов
000	2 07 04000 04 0000 180	Прочие безвозмездные поступления в бюджеты городских округов
000	2 19 04000 04 0000 151	Возврат остатков субсидий, субвенций и иных межбюджетных трансфертов, имеющих целевое назначение, прошлых лет из бюджетов городских округов

Приложение 2 к решению Думы города Костромы от 21 декабря 2012 года №225

Перечень главных администраторов источников финансирования дефицита бюджета города Костромы

Код главного администратора	Код группы, подгруппы статьи и вида источников финансирования дефицита бюджетов, классификация операций сектора государственного управления, относящихся к источникам финансирования дефицитов бюджетов	Наименование главного администратора и закрепляемых за ним видов источников финансирования дефицита бюджета города Костромы
		Комитет городского хозяйства Администрации города Костромы
932	01 06 04 00 04 0000 810	Исполнение муниципальных гарантий в валюте Российской Федерации в случае, если исполнение гарантом муниципальных гарантий ведет к возникновению права регрессного требования гаранта к принципалу либо обусловлено уступкой гаранту прав требования бенефициара к принципалу
932	01 06 05 01 04 0000 640	Возврат бюджетных кредитов, предоставленных юридическим лицам из бюджетов городских округов в валюте Российской Федерации
992		Управление финансов Администрации города Костромы
992	01 02 00 00 04 0000 710	Получение кредитов от кредитных организаций бюджетами городских округов в валюте Российской Федерации
992	01 02 00 00 04 0000 810	Погашение бюджетами городских округов кредитов от кредитных организаций в валюте Российской Федерации
992	01 03 00 00 04 0000 710	Получение бюджетных кредитов от других бюджетов бюджетной системы Российской Федерации бюджетами городских округов в валюте Российской Федерации
992	01 03 00 00 04 0000 810	Погашение бюджетами городских округов кредитов от других бюджетов бюджетной системы Российской Федерации в валюте Российской Федерации
Иные источники финансирования дефицита бюджета города Костромы, администрирование которых может осуществляться всеми главными администраторами в пределах их компетенции		
	01 05 02 01 04 0000 510	Увеличение прочих остатков денежных средств бюджетов городских округов
	01 05 02 01 04 0000 610	Уменьшение прочих остатков денежных средств бюджетов городских округов

ОФИЦИАЛЬНО

ОФИЦИАЛЬНЫЙ САЙТ ДУМЫ ГОРОДА КОСТРОМЫ www.duma-kostroma.ru

Приложение 3 к решению Думы города Костромы
от 21 декабря 2012 года №225Прогнозируемые доходы бюджета города Костромы на 2013 год
по кодам видов доходов, подвидов доходов, классификации
операций сектора государственного управления,
относящихся к доходам бюджетов

Код бюджетной классификации доходов	Наименование вида доходов, подвида доходов, кода классификации операций сектора государственного управления, относящегося к доходам бюджетов	Сумма (тысяч рублей)
1	2	3
1 00 0000 00 0000 000	НАЛОГОВЫЕ И НЕНАЛОГОВЫЕ ДОХОДЫ	3056098,3
1 01 0000 00 0000 000	НАЛОГИ НА ПРИБЫЛЬ, ДОХОДЫ	1434130
1 01 0200 01 0000 110	Налог на доходы физических лиц	1434130
1 01 0201 01 0000 110	Налог на доходы физических лиц с доходов, источником которых является налоговый агент, за исключением доходов, в отношении которых исчисление и уплата налога осуществляются в соответствии со статьями 227, 227 ¹ и 228 Налогового кодекса Российской Федерации	1388137
1 01 0202 01 0000 110	Налог на доходы физических лиц, полученных от осуществления деятельности физическими лицами, зарегистрированными в качестве индивидуальных предпринимателей, нотариусов, занимающихся частной практикой, адвокатов, учредивших адвокатские кабинеты и других лиц, занимающихся частной практикой в соответствии со статьей 227 Налогового кодекса Российской Федерации	30087
1 01 0203 01 0000 110	Налог на доходы физических лиц с доходов, полученных физическими лицами в соответствии со статьей 228 Налогового кодекса Российской Федерации	14760
1 01 0204 01 0000 110	Налог на доходы физических лиц в виде фиксированных авансовых платежей с доходов, полученных физическими лицами, являющимися иностранными гражданами, осуществляющими трудовую деятельность по найму у физических лиц на основании патента в соответствии со статьей 227 ¹ Налогового кодекса Российской Федерации	1146
1 05 0000 00 0000 000	НАЛОГИ НА СОВОКУПНЫЙ ДОХОД	381109
1 05 0100 00 0000 110	Налог, взимаемый в связи с применением упрощенной системы налогообложения	80408
1 05 0101 00 0000 110	Налог, взимаемый с налогоплательщиков, выбравших в качестве объекта налогообложения доходы	41993
1 05 0101 01 0000 110	Налог, взимаемый с налогоплательщиков, выбравших в качестве объекта налогообложения доходы	41727
1 05 0102 01 0000 110	Налог, взимаемый с налогоплательщиков, выбравших в качестве объекта налогообложения доходы (за налоговые периоды, истекшие до 1 января 2011 года)	266
1 05 0102 00 0000 110	Налог, взимаемый с налогоплательщиков, выбравших в качестве объекта налогообложения доходы, уменьшенные на величину расходов	29930
1 05 0102 01 0000 110	Налог, взимаемый с налогоплательщиков, выбравших в качестве объекта налогообложения доходы, уменьшенные на величину расходов	29662
1 05 0102 01 0000 110	Налог, взимаемый с налогоплательщиков, выбравших в качестве объекта налогообложения доходы, уменьшенные на величину расходов (за налоговые периоды, истекшие до 1 января 2011 года)	268
1 05 0105 01 0000 110	Минимальный налог, зачисляемый в бюджеты субъектов Российской Федерации	8485
1 05 0200 02 0000 110	Единый налог на вмененный доход для отдельных видов деятельности	300628
1 05 0201 02 0000 110	Единый налог на вмененный доход для отдельных видов деятельности	299678
1 05 0202 02 0000 110	Единый налог на вмененный доход для отдельных видов деятельности (за налоговые периоды, истекшие до 1 января 2011 года)	950
1 05 0300 01 0000 110	Единый сельскохозяйственный налог	73
1 05 0301 01 0000 110	Единый сельскохозяйственный налог	73
1 06 0000 00 0000 000	НАЛОГИ НА ИМУЩЕСТВО	427894
1 06 0100 00 0000 110	Налог на имущество физических лиц	38046
1 06 0102 04 0000 110	Налог на имущество физических лиц, взимаемый по ставкам, применяемым к объектам налогообложения, расположенным в границах городских округов	38046
1 06 0600 00 0000 110	Земельный налог	389848
1 06 0601 00 0000 110	Земельный налог, взимаемый по ставкам, установленным в соответствии с подпунктом 1 пункта 1 статьи 394 Налогового кодекса Российской Федерации	26705
1 06 0602 04 0000 110	Земельный налог, взимаемый по ставкам, установленным в соответствии с подпунктом 1 пункта 1 статьи 394 Налогового кодекса Российской Федерации и применяемым к объектам налогообложения, расположенным в границах городских округов	26705
1 06 0602 00 0000 110	Земельный налог, взимаемый по ставкам, установленным в соответствии с подпунктом 2 пункта 1 статьи 394 Налогового кодекса Российской Федерации	363143
1 06 0602 04 0000 110	Земельный налог, взимаемый по ставкам, установленным в соответствии с подпунктом 2 пункта 1 статьи 394 Налогового кодекса Российской Федерации и применяемым к объектам налогообложения, расположенным в границах городских округов	363143

1	2	3
1 08 0000 00 0000 000	ГОСУДАРСТВЕННАЯ ПОШЛИНА	25906
1 08 0300 01 0000 110	Государственная пошлина по делам, рассматриваемым в судах общей юрисдикции, мировыми судьями	25276
1 08 0301 01 0000 110	Государственная пошлина по делам, рассматриваемым в судах общей юрисдикции, мировыми судьями (за исключением Верховного Суда Российской Федерации)	25276
108 0700 01 0000 110	Государственная пошлина за государственную регистрацию, а также за совершение прочих юридически значимых действий	630
1 08 0715 01 0000 110	Государственная пошлина за выдачу разрешения на установку рекламной конструкции	405
1 08 0717 01 0000 110	Государственная пошлина за выдачу органом местного самоуправления городского округа специального разрешения на движение по автомобильным дорогам транспортных средств, осуществляющих перевозки опасных, тяжеловесных и (или) крупногабаритных грузов, зачисляемая в бюджеты городских округов	225
1 09 0000 00 0000 000	ЗАДОЛЖЕННОСТЬ И ПЕРЕРАСЧЕТЫ ПО ОТМЕНЕННЫМ НАЛОГАМ, СБОРАМ И ИНЫМ ОБЯЗАТЕЛЬНЫМ ПЛАТЕЖАМ	327
1 09 0405 00 0000 110	Налоги на имущество	312
1 09 0405 04 0000 110	Земельный налог (по обязательствам, возникшим до 1 января 2006 года), мобилизуемый на территориях городских округов	312
1 09 0600 02 0000 110	Прочие налоги и сборы (по отмененным налогам и сборам субъектов Российской Федерации)	8
1 09 0601 02 0000 110	Налог с продаж	8
1 09 0700 00 0000 110	Прочие налоги и сборы (по отмененным местным налогам и сборам)	7
1 09 0702 04 0000 110	Налог на рекламу, мобилизуемый на территориях городских округов	1
1 09 0703 04 0000 110	Целевые сборы с граждан и предприятий, учреждений, организаций на содержание милиции, на благоустройство территорий, на нужды образования и другие цели, мобилизуемые на территориях городских округов	1
1 09 0705 04 0000 110	Прочие местные налоги и сборы, мобилизуемые на территориях городских округов	5
1 11 0000 00 0000 000	ДОХОДЫ ОТ ИСПОЛЬЗОВАНИЯ ИМУЩЕСТВА, НАХОДЯЩЕГОСЯ В ГОСУДАРСТВЕННОЙ И МУНИЦИПАЛЬНОЙ СОБСТВЕННОСТИ	367556
1 11 0500 00 0000 120	Доходы, получаемые в виде арендной либо иной платы за передачу в возмездное пользование государственного и муниципального имущества (за исключением имущества бюджетных и автономных учреждений, а также имущества государственных и муниципальных унитарных предприятий, в том числе казенных)	282206
1 11 0501 00 0000 120	Доходы, получаемые в виде арендной платы за земельные участки, государственная собственность на которые не разграничена, а также средства от продажи права на заключение договоров аренды указанных земельных участков	232950
1 11 0502 04 0000 120	Доходы, получаемые в виде арендной платы за земельные участки, государственная собственность на которые не разграничена и которые расположены в границах городских округов, а также средства от продажи права на заключение договоров аренды указанных земельных участков	232950
1 11 0502 00 0000 120	Доходы, получаемые в виде арендной платы за земли после разграничения государственной собственности на землю, а также средства от продажи права на заключение договоров аренды указанных земельных участков (за исключением земельных участков бюджетных и автономных учреждений)	10756
1 11 0502 04 0000 120	Доходы, получаемые в виде арендной платы, а также средства от продажи права на заключение договоров аренды за земли, находящиеся в собственности городских округов (за исключением земельных участков муниципальных бюджетных и автономных учреждений)	10756
1 11 0503 00 0000 120	Доходы от сдачи в аренду имущества, находящегося в оперативном управлении органов государственной власти, органов местного самоуправления, государственных внебюджетных фондов и созданных ими учреждений (за исключением имущества бюджетных и автономных учреждений)	38500
1 11 0503 04 0000 120	Доходы от сдачи в аренду имущества, находящегося в оперативном управлении органов управления городских округов и созданных ими учреждений (за исключением имущества муниципальных бюджетных и автономных учреждений)	38500
1 11 0701 00 0000 120	Доходы от перечисления части прибыли государственных и муниципальных унитарных предприятий, остающейся после уплаты налогов и обязательных платежей	8992
1 11 0701 04 0000 120	Доходы от перечисления части прибыли, остающейся после уплаты налогов и иных обязательных платежей муниципальных унитарных предприятий, созданных городскими округами	8992
1 11 0904 00 0000 120	Прочие поступления от использования имущества, находящегося в государственной и муниципальной собственности (за исключением имущества бюджетных и автономных учреждений, а также имущества государственных и муниципальных унитарных предприятий, в том числе казенных)	76358

1	2	3
1 11 09044 04 0000 120	Прочие поступления от использования имущества, находящегося в собственности городских округов (за исключением имущества муниципальных бюджетных и автономных учреждений, а также имущества муниципальных унитарных предприятий, в том числе казенных)	76358
1 11 09044 04 0001 120	Прочие поступления от использования имущества, находящегося в собственности городских округов (за исключением имущества муниципальных бюджетных и автономных учреждений, а также имущества муниципальных унитарных предприятий, в том числе казенных) – в части средств за наем жилых помещений	3524
1 11 09044 04 0002 120	Прочие поступления от использования имущества, находящегося в собственности городских округов (за исключением имущества муниципальных бюджетных и автономных учреждений, а также имущества муниципальных унитарных предприятий, в том числе казенных) – в части оплаты по договорам на установку и эксплуатацию рекламных конструкций	60614
1 11 09044 04 0003 120	Прочие поступления от использования имущества, находящегося в собственности городских округов (за исключением имущества муниципальных бюджетных и автономных учреждений, а также имущества муниципальных унитарных предприятий, в том числе казенных) – в части платы за предоставление торгового места	12172
1 11 09044 04 0005 120	Прочие поступления от использования имущества, находящегося в собственности городских округов (за исключением имущества муниципальных бюджетных и автономных учреждений, а также имущества муниципальных унитарных предприятий, в том числе казенных) – в части процентов за пользование чужими средствами, начисляемых на суммы неосновательного обогащения	48
1 12 00000 00 0000 000	ПЛАТЕЖИ ПРИ ПОЛЬЗОВАНИИ ПРИРОДНЫМИ РЕСУРСАМИ	2297
1 12 01000 01 0000 120	Плата за негативное воздействие на окружающую среду	2297
1 12 01010 01 6000 120	Плата за выбросы загрязняющих веществ в атмосферный воздух стационарными объектами	886
1 12 01020 01 6000 120	Плата за выбросы загрязняющих веществ в атмосферный воздух передвижными объектами	103
1 12 01030 01 6000 120	Плата за выбросы загрязняющих веществ в водные объекты	861
1 12 01040 01 6000 120	Плата за размещение отходов производства и потребления	447
1 13 00000 00 0000 000	ДОХОДЫ ОТ ОКАЗАНИЯ ПЛАТНЫХ УСЛУГ И КОМПЕНСАЦИИ ЗАТРАТ ГОСУДАРСТВА	29935
1 13 01000 00 0000 130	Доходы от оказания платных услуг (работ)	5007
113 01990 00 0000 130	Прочие доходы от оказания платных услуг	5007
113 01994 04 0000 130	Прочие доходы от оказания платных услуг (работ) получателями средств бюджетов городских округов	5007
1 13 01994 04 0001 130	Прочие доходы от оказания платных услуг (работ) получателями средств бюджетов городских округов – в части оказания услуг МКУ города Костромы «Центр регистрации граждан»	520
1 13 01994 04 0003 130	Прочие доходы от оказания платных услуг (работ) получателями средств бюджетов городских округов – в части оказания услуг МКУ города Костромы «Центр гражданской защиты города Костромы»	1325
1 13 01994 04 0005 130	Прочие доходы от оказания платных услуг (работ) получателями средств бюджетов городских округов – в части оказания услуг МКУ города Костромы «Управление административными зданиями»	3017
1 13 01994 04 0006 130	Прочие доходы от оказания платных услуг (работ) получателями средств бюджетов городских округов – в части оказания услуг МКУ города Костромы «Костромастройзаказчик»	145
1 13 02000 00 0000 130	Доходы от компенсации затрат государства	24928
113 02990 00 0000 130	Прочие доходы от компенсации затрат бюджетов государства	24928
1 13 02994 04 0000 130	Прочие доходы от компенсации затрат бюджетов городских округов	24928
1 13 02994 04 0002 130	Прочие доходы от компенсации затрат бюджетов городских округов – в части возврата дебиторской задолженности прошлых лет по субсидиям из бюджета других уровней	529
1 13 02994 04 0003 130	Прочие доходы от компенсации затрат бюджетов городских округов – в части платы за восстановительную стоимость зеленых насаждений	1320
1 13 02994 04 0004 130	Прочие доходы от компенсации затрат бюджетов городских округов – в части возмещения затрат МКУ города Костромы «Служба муниципального заказа по жилищно-коммунальному хозяйству»	10800
1 13 02994 04 0005 130	Прочие доходы от компенсации затрат бюджетов городских округов – в части возмещения затрат МКУ города Костромы «Управление административными зданиями»	7279
1 13 02994 04 0006 130	Прочие доходы от компенсации затрат бюджетов городских округов – в части возмещения расходов бюджета города по предоставлению компенсации за жилье	5000
1 14 00000 00 0000 000	ДОХОДЫ ОТ ПРОДАЖИ МАТЕРИАЛЬНЫХ И НЕМАТЕРИАЛЬНЫХ АКТИВОВ	317682
1 14 01000 00 0000 410	Доходы от продажи квартир	500
1 14 01040 04 0000 410	Доходы от продажи квартир, находящихся в собственности городских округов	500

1	2	3
1 14 02000 00 0000 000	Доходы от реализации имущества, находящегося в государственной и муниципальной собственности (за исключением имущества бюджетных и автономных учреждений, а также имущества государственных и муниципальных унитарных предприятий, в том числе казенных)	228282
1 14 02040 04 0000 410	Доходы от реализации имущества, находящегося в собственности городских округов (за исключением имущества муниципальных бюджетных и автономных учреждений, а также имущества муниципальных унитарных предприятий, в том числе казенных), в части реализации основных средств по указанному имуществу	228282
1 14 02043 04 0000 410	Доходы от реализации иного имущества, находящегося в собственности городских округов (за исключением имущества муниципальных бюджетных и автономных учреждений, а также имущества муниципальных унитарных предприятий, в том числе казенных), в части реализации основных средств по указанному имуществу	228282
1 14 06000 00 0000 430	Доходы от продажи земельных участков, находящихся в государственной и муниципальной собственности (за исключением земельных участков бюджетных и автономных учреждений)	88900
1 14 06010 00 0000 430	Доходы от продажи земельных участков, государственная собственность на которые не разграничена	11200
1 14 06012 04 0000 430	Доходы от продажи земельных участков, государственная собственность на которые не разграничена и которые расположены в границах городских округов	11200
1 14 06020 00 0000 430	Доходы от продажи земельных участков, государственная собственность на которые разграничена (за исключением земельных участков бюджетных и автономных учреждений)	77700
1 14 06024 04 0000 430	Доходы от продажи земельных участков, находящихся в собственности городских округов (за исключением земельных участков муниципальных бюджетных и автономных учреждений)	77700
1 15 00000 00 0000 000	АДМИНИСТРАТИВНЫЕ ПЛАТЕЖИ И СБОРЫ	1200
1 15 02000 00 0000 140	Платежи, взимаемые государственными и муниципальными органами (организациями) за выполнение определенных функций	1200
1 15 02040 04 0000 140	Платежи, взимаемые органами местного самоуправления (организациями) городских округов за выполнение определенных функций	1200
1 15 02040 04 0004 140	Платежи, взимаемые органами местного самоуправления (организациями) городских округов за выполнение определенных функций – в части средств, взимаемых за услуги по приватизации жилья	450
1 15 02040 04 0005 140	Платежи, взимаемые органами местного самоуправления (организациями) городских округов за выполнение определенных функций – в части средств за предоставление сведений, содержащихся в информационной системе обеспечения градостроительной деятельности	750
1 16 00000 00 0000 000	ШТРАФЫ, САНКЦИИ, ВОЗМЕЩЕНИЕ УЩЕРБА	66272
1 16 03000 00 0000 140	Денежные взыскания (штрафы) за нарушение законодательства о налогах и сборах	1110
1 16 03010 01 0000 140	Денежные взыскания (штрафы) за нарушение законодательства о налогах и сборах, предусмотренные статьями 116, 118, 119.1 пунктами 1 и 2 статьи 120, статьями 125, 126, 128, 129, 129.1, 132, 133, 134, 135, 135.1 Налогового кодекса Российской Федерации, а так же штрафы, взыскание которых осуществляется на основании ранее действовавшей статьи 117 Налогового кодекса Российской Федерации	760
1 16 03030 01 0000 140	Денежные взыскания (штрафы) за административные правонарушения в области налогов и сборов, предусмотренные Кодексом Российской Федерации об административных правонарушениях	350
1 16 06000 01 0000 140	Денежные взыскания (штрафы) за нарушения законодательства о применении контрольно-кассовой техники при осуществлении наличных денежных расчетов и (или) расчетов с использованием платежных карт	380
1 16 08000 01 0000 140	Денежные взыскания (штрафы) за административные правонарушения в области государственного регулирования производства и оборота этилового спирта, алкогольной, спиртосодержащей и табачной продукции	8
1 16 21000 00 0000 140	Денежные взыскания (штрафы) и иные суммы, взыскиваемые с лиц, виновных в совершении преступлений, и в возмещение ущерба имуществу	8
1 16 21040 04 0000 140	Денежные взыскания (штрафы) и иные суммы, взыскиваемые с лиц, виновных в совершении преступлений, и в возмещение ущерба имуществу, зачисляемые в бюджеты городских округов	8
1 16 25000 00 0000 140	Денежные взыскания (штрафы) за нарушение законодательства Российской Федерации о недрах, об особо охраняемых природных территориях, об охране и использовании животного мира, об экологической экспертизе, в области охраны окружающей среды, земельного законодательства, лесного законодательства, водного законодательства	2670
1 16 25010 01 0000 140	Денежные взыскания (штрафы) за нарушение законодательства Российской Федерации о недрах	470

ОФИЦИАЛЬНО

ОФИЦИАЛЬНЫЙ САЙТ ДУМЫ ГОРОДА КОСТРОМЫ www.duma-kostroma.ru

1	2	3
1 16 25030 01 0000 140	Денежные взыскания (штрафы) за нарушение законодательства Российской Федерации об охране и использовании животного мира	160
1 16 25050 01 0000 140	Денежные взыскания (штрафы) за нарушение законодательства в области охраны окружающей среды	1800
1 16 25060 01 0000 140	Денежные взыскания (штрафы) за нарушение земельного законодательства	240
1 16 27000 01 0000 140	Денежные взыскания (штрафы) за нарушение Федерального закона «О пожарной безопасности»	2300
1 16 28000 01 0000 140	Денежные взыскания (штрафы) за нарушение законодательства в области обеспечения санитарно-эпидемиологического благополучия человека и законодательства в сфере защиты прав потребителей	12400
1 16 30030 01 0000 140	Прочие денежные взыскания (штрафы) за правонарушения в области дорожного движения	30
1 16 37000 00 0000 140	Поступления сумм в возмещение вреда, причиняемого автомобильным дорогам транспортными средствами, осуществляющими перевозки тяжеловесных и (или) крупногабаритных грузов	4360
1 16 37030 04 0000 140	Поступления сумм в возмещение вреда, причиняемого автомобильным дорогам местного значения транспортными средствами, осуществляющими перевозки тяжеловесных и (или) крупногабаритных грузов, зачисляемые в бюджеты городских округов	4360
1 16 37030 04 0001 140	Поступления сумм в возмещение вреда, причиняемого автомобильным дорогам местного значения транспортными средствами, осуществляющими перевозки тяжеловесных и (или) крупногабаритных грузов, зачисляемые в бюджеты городских округов - в части средств за выдачу разрешений на перевозку крупногабаритных тяжеловесных грузов	30
1 16 37030 04 0002 140	Поступления сумм в возмещение вреда, причиняемого автомобильным дорогам местного значения транспортными средствами, осуществляющими перевозки тяжеловесных и (или) крупногабаритных грузов, зачисляемые в бюджеты городских округов - в части средств за компенсацию ущерба, наносимого автомобильным дорогам проездом транспортного средства в период возникновения неблагоприятных природно-климатических условий	4330
1 16 43000 01 0000 140	Денежные взыскания (штрафы) за нарушение законодательства Российской Федерации об административных правонарушениях, предусмотренные статьей 20.25 Кодекса РФ об административных правонарушениях	170
1 16 90000 00 0000 140	Прочие поступления от денежных взысканий (штрафов) и иных сумм в возмещение ущерба	42836
1 16 90040 04 0000 140	Прочие поступления от денежных взысканий (штрафов) и иных сумм в возмещение ущерба, зачисляемые в бюджеты городских округов	42836
1 17 00000 00 0000 000	ПРОЧИЕ НЕНАЛОГОВЫЕ ДОХОДЫ	1790,3
1 17 05000 00 0000 180	Прочие неналоговые доходы	1790,3
1 17 05040 04 0000 180	Прочие неналоговые доходы бюджетов городских округов	1790,3
2 00 00000 00 0000 000	БЕЗВОЗМЕЗДНЫЕ ПОСТУПЛЕНИЯ	883 860,7
2 02 00000 00 0000 000	Безвозмездные поступления от других бюджетов бюджетной системы Российской Федерации	883 860,7
2 02 01000 00 0000 151	Дотации бюджетам субъектов Российской Федерации и муниципальных образований	61 033,0
2 02 01001 04 0000 151	Дотации бюджетам городских округов на выравнивание бюджетной обеспеченности	61 033,0
2 02 02000 00 0000 151	Субсидии бюджетам субъектов Российской Федерации и муниципальных образований (межбюджетные субсидии)	164 461,3
2 02 02051 04 0000 151	Субсидии бюджетам городских округов на реализацию федеральных целевых программ	94 250,0
2 02 02074 04 0000 151	Субсидии бюджетам городских округов на совершенствование организации питания учащихся в общеобразовательных учреждениях	20 211,3
2 02 02077 04 0000 151	Субсидии бюджетам городских округов на бюджетные инвестиции в объекты капитального строительства собственности муниципальных образований	50 000,0
2 02 03000 00 0000 151	Субвенции бюджетам субъектов Российской Федерации и муниципальных образований	658 366,4
2 02 03021 04 0000 151	Субвенции бюджетам городских округов на ежемесячное денежное вознаграждение за классное руководство	13 880,0
2 02 03024 04 0000 151	Субвенции бюджетам городских округов на выполнение передаваемых полномочий субъектов Российской Федерации	644 486,4
2 02 03024 04 0001 151	Субвенции на реализацию основных общеобразовательных программ	634 721,6
2 02 03024 04 0002 151	Субвенции на финансирование расходов по воспитанию и обучению детей-инвалидов в муниципальных дошкольных образовательных учреждениях	4 553,8
2 02 03024 04 0003 151	Субвенции на осуществление государственных полномочий в области архивного дела	505,2
2 02 03024 04 0005 151	Субвенции на осуществление государственных полномочий по решению вопросов в сфере трудовых отношений	882,0
2 02 03024 04 0006 151	Субвенции на осуществление государственных полномочий по образованию и организации деятельности комиссий по делам несовершеннолетних и защите их прав	2 260,0
2 02 03024 04 0007 151	Субвенции на осуществление государственных полномочий по организации деятельности административных комиссий	917,6

1	2	3
2 02 03024 04 0009 151	Субвенции на осуществление государственных полномочий по составлению протоколов об административных правонарушениях	646,2
	ВСЕГО ДОХОДОВ	3939959,0

Приложение 4 к решению Думы города Костромы от 21 декабря 2012 года №225

Распределение бюджетных ассигнований на 2013 год по разделам, подразделам, целевым статьям и видам расходов классификации расходов бюджетов Российской Федерации

Наименование раздела, подраздела, целевой статьи и вида расходов классификации расходов бюджетов Российской Федерации	Раздел, подраздел	Целевая статья расходов	Вид расходов	Сумма (тысяч рублей)
1	2	3	4	5
Общегосударственные вопросы	0100			443979,4
Функционирование высшего должностного лица субъекта Российской Федерации и муниципального образования	0102			2040,4
Руководство и управление в сфере установленных функций органов государственной власти субъектов Российской Федерации и органов местного самоуправления		0020000		2040,4
Глава муниципального образования		0020300		2040,4
Выполнение функций органами местного самоуправления			500	2040,4
Функционирование законодательных (представительных) органов государственной власти и представительных органов муниципальных образований	0103			35783,7
Руководство и управление в сфере установленных функций органов государственной власти субъектов Российской Федерации и органов местного самоуправления		0020000		35783,7
Центральный аппарат		0020400		34361,4
Выполнение функций органами местного самоуправления			500	34361,4
Депутаты представительного органа муниципального образования		0021200		1422,3
Выполнение функций органами местного самоуправления			500	1422,3
Функционирование Правительства Российской Федерации, высших исполнительных органов государственной власти субъектов Российской Федерации, местных администраций	0104			100924,4
Руководство и управление в сфере установленных функций органов государственной власти субъектов Российской Федерации и органов местного самоуправления		0020000		96218,6
Центральный аппарат		0020400		94409,2
Выполнение функций органами местного самоуправления			500	94409,2
Глава местной администрации (исполнительно-распорядительного органа муниципального образования)		0020800		1809,4
Выполнение функций органами местного самоуправления			500	1809,4
Финансовое обеспечение расходных обязательств муниципальных образований, возникающих при выполнении государственных полномочий Российской Федерации, субъектов Российской Федерации, переданных для осуществления органам местного самоуправления		5210200		4705,8
Осуществление государственных полномочий по решению вопросов в сфере трудовых отношений		5210207		882,0
Выполнение функций органами местного самоуправления			500	882,0
Осуществление государственных полномочий по образованию и организации деятельности комиссий по делам несовершеннолетних и защите их прав		5210208		2260,0
Выполнение функций органами местного самоуправления			500	2260,0
Осуществление государственных полномочий по организации деятельности административных комиссий		5210209		917,6
Выполнение функций органами местного самоуправления			500	917,6
Осуществление государственных полномочий по составлению протоколов об административных правонарушениях		5210213		646,2
Выполнение функций органами местного самоуправления			500	646,2
Обеспечение деятельности финансовых, налоговых и таможенных органов и органов финансового (финансово-бюджетного) надзора	0106			45173,7
Руководство и управление в сфере установленных функций органов государственной власти субъектов Российской Федерации и органов местного самоуправления		0020000		45173,7
Центральный аппарат		0020400		43057,9

1	2	3	4	5
Выполнение функций органами местного самоуправления			500	43057,9
Руководитель контрольно-счетной палаты муниципального образования и его заместители		0022500		2115,8
Выполнение функций органами местного самоуправления			500	2115,8
Обеспечение проведения выборов и референдумов	0107			5356,1
Руководство и управление в сфере установленных функций органов государственной власти субъектов Российской Федерации и органов местного самоуправления		0020000		5356,1
Центральный аппарат		0020400		3148,7
Выполнение функций органами местного самоуправления			500	3148,7
Члены избирательной комиссии муниципального образования		0022600		2207,4
Выполнение функций органами местного самоуправления			500	2207,4
Резервные фонды	0111			5000,0
Резервные фонды		0700000		5000,0
Резервные фонды местных администраций		0700500		5000,0
Прочие расходы			013	5000,0
Другие общегосударственные вопросы	0113			249701,1
Руководство и управление в сфере установленных функций органов государственной власти субъектов Российской Федерации и органов местного самоуправления		0020000		34946,0
Центральный аппарат		0020400		34946,0
Выполнение функций органами местного самоуправления			500	34946,0
Реализация государственной политики в области приватизации и управления государственной и муниципальной собственностью		0900000		2400,0
Содержание и обслуживание казны города Костромы		0900100		2400,0
Выполнение функций органами местного самоуправления			500	2400,0
Реализация государственных функций, связанных с общегосударственным управлением		0920000		122255,9
Выполнение других обязательств государства		0920300		122255,9
Прочие обязательства, связанные с исполнением функций органов местного самоуправления		0920301		120100,0
Выполнение функций органами местного самоуправления			500	120100,0
Меры поощрения участников территориального общественного самоуправления		0920302		1950,0
Выполнение функций органами местного самоуправления			500	1950,0
Вознаграждения при поощрении от имени органов местного самоуправления		0920303		158,9
Выполнение функций органами местного самоуправления			500	158,9
Муниципальная премия имени академика Д.С. Лихачева		0920304		47,0
Выполнение функций органами местного самоуправления			500	47,0
Учреждения по обеспечению хозяйственного обслуживания		0930000		89594,0
Обеспечение деятельности подведомственных учреждений		0939900		89594,0
Выполнение функций бюджетными учреждениями			001	86145,3
Субсидии некоммерческим организациям			019	3448,7
Финансовое обеспечение расходных обязательств муниципальных образований, возникающих при выполнении государственных полномочий Российской Федерации, субъектов Российской Федерации, переданных для осуществления органам местного самоуправления		5210200		505,2
Осуществление государственных полномочий в области архивного дела		5210205		505,2
Выполнение функций бюджетными учреждениями			001	505,2
Национальная безопасность и правоохранительная деятельность	0300			26243,8
Защита населения и территории от чрезвычайных ситуаций природного и техногенного характера, гражданская оборона	0309			26243,8
Поисковые и аварийно-спасательные учреждения		3020000		26243,8
Обеспечение деятельности подведомственных учреждений		3029900		26243,8
Выполнение функций бюджетными учреждениями			001	26243,8
Национальная экономика	0400			354226,5
Транспорт	0408			80406,5
Другие виды транспорта		3170000		80406,5
Проведение отдельных мероприятий по другим видам транспорта		3170100		32865,0
Возмещение убытков по другим видам транспорта		3170104		32865,0
Субсидии юридическим лицам			006	32865,0
Проведение отдельных мероприятий в области автомобильного транспорта		3170200		47541,5
Возмещение убытков в области автомобильного транспорта		3170201		47161,2
Субсидии юридическим лицам			006	47161,2
Работа социального такси		3170203		380,3
Субсидии юридическим лицам			006	380,3
Дорожное хозяйство (дорожные фонды)	0409			254300,0

1	2	3	4	5
Бюджетные инвестиции в объекты капитального строительства, не включенные в целевые программы		1020000		15126,0
Бюджетные инвестиции в объекты капитального строительства собственности муниципальных образований		1020102		15126,0
Бюджетные инвестиции			003	15126,0
Дорожное хозяйство		3150000		239174,0
Поддержка дорожного хозяйства		3150200		239174,0
Капитальный ремонт и ремонт улично-дорожной сети центров муниципальных районов (городских округов) и искусственных сооружений на автомобильных дорогах общего пользования местного значения		3150201		4400,0
Выполнение функций органами местного самоуправления			500	4400,0
Содержание и ремонт автомобильных дорог общего пользования		3150215		191350,0
Субсидии некоммерческим организациям			019	180350,0
Выполнение функций органами местного самоуправления			500	11000,0
Содержание ливневой канализации		3150216		5824,0
Субсидии юридическим лицам			006	5674,0
Выполнение функций органами местного самоуправления			500	150,0
Приобретение техники для осуществления дорожной деятельности		3150221		36600,0
Бюджетные инвестиции			003	36600,0
Приобретение автоматического оборудования фиксации нарушений правил дорожного движения		3150223		1000,0
Выполнение функций органами местного самоуправления			500	1000,0
Другие вопросы в области национальной экономики	0412			19520,0
Мероприятия в области строительства, архитектуры и градостроительства		3380000		6580,0
Выполнение функций органами местного самоуправления			500	6580,0
Реализация государственных функций в области национальной экономики		3400000		8420,0
Мероприятия по землеустройству и землепользованию		3400300		8420,0
Выполнение функций органами местного самоуправления			500	8420,0
Целевые программы муниципальных образований		7950000		4520,0
Программа «Содействие развитию субъектов малого и среднего предпринимательства в городе Костроме на 2013-2015 годы»		7950600		4520,0
Выполнение функций органами местного самоуправления			500	4520,0
Жилищно-коммунальное хозяйство	0500			737472,0
Жилищное хозяйство	0501			83658,2
Поддержка жилищного хозяйства		3600000		83658,2
Поддержка жилищного хозяйства в части содержания и ремонта жилищного фонда		3600100		52308,2
Ремонт квартир ветеранам и участникам Великой Отечественной войны		3600101		300,0
Выполнение функций бюджетными учреждениями			001	300,0
Текущий ремонт и содержание жилищного фонда		3600102		52008,2
Выполнение функций бюджетными учреждениями			001	35930,2
Субсидии юридическим лицам			006	15000,0
Выполнение функций органами местного самоуправления			500	1078,0
Капитальный ремонт жилищного фонда		3600200		31350,0
Капитальный ремонт жилищного фонда (управляющим организациям, товариществам собственников жилья, либо жилищным кооперативам)		3600201		17650,0
Субсидии юридическим лицам			006	17650,0
Капитальный ремонт государственного жилищного фонда субъектов Российской Федерации и муниципального жилищного фонда		3600202		13700,0
Выполнение функций бюджетными учреждениями			001	12000,0
Субсидии юридическим лицам			006	1700,0
Коммунальное хозяйство	0502			248047,7
Федеральные целевые программы		1000000		94250,0
Федеральная целевая программа «Жилище» на 2011-2015 годы		1008800		94250,0
Подпрограмма «Модернизация объектов коммунальной инфраструктуры»		1008840		94250,0
Финансирование проекта «Реконструкция канализационного коллектора через р. Волга и коллектора до н.п. Становицкого для г. Костромы»		1008840		94250,0
Бюджетные инвестиции			003	94250,0
Бюджетные инвестиции в объекты капитального строительства, не включенные в целевые программы		1020000		9560,0
Бюджетные инвестиции в объекты капитального строительства собственности муниципальных образований		1020102		9560,0
Бюджетные инвестиции			003	9560,0
Поддержка коммунального хозяйства		3610000		97137,7
Компенсация выпадающих доходов организациям, предоставляющим населению услуги теплоснабжения по тарифам, не обеспечивающим возмещение издержек		3610200		45127,2
Исполнение судебных решений по долгам прошлых лет		3610202		45127,2

ОФИЦИАЛЬНО

ОФИЦИАЛЬНЫЙ САЙТ ДУМЫ ГОРОДА КОСТРОМЫ www.duma-kostroma.ru

1	2	3	4	5
Выполнение функций бюджетными учреждениями			001	14567,2
Выполнение функций органами местного самоуправления			500	30560,0
Мероприятия в области коммунального хозяйства		3610500		52010,5
Оплата за ремонт объектов коммунальной инфраструктуры		3610501		25000,0
Выполнение функций бюджетными учреждениями			001	25000,0
Возмещение расходов по договорам пожизненного содержания		3610502		170,0
Выполнение функций органами местного самоуправления			500	170,0
Возмещение разницы в тарифах на услуги бань и прачечных		3610504		10866,5
Субсидии юридическим лицам			006	10866,5
Частичное возмещение расходов на ремонт, относящихся к муниципальной собственности объектов коммунальной инфраструктуры в сфере теплоснабжения и горячего водоснабжения		3610509		12974,0
Субсидии юридическим лицам			006	12974,0
Расходы по содержанию имущества		3610510		3000,0
Выполнение функций органами местного самоуправления			500	3000,0
Целевые программы муниципальных образований		7950000		47100,0
Программа «Модернизация объектов коммунальной инфраструктуры на 2012-2015 годы»		7950300		47100,0
Бюджетные инвестиции			003	47100,0
Благоустройство	0503			329517,2
Дорожное хозяйство		3150000		9170,1
Поддержка дорожного хозяйства		3150200		9170,1
Содержание и ремонт автомобильных дорог общего пользования		3150215		9170,1
Выполнение функций бюджетными учреждениями			001	9170,1
Благоустройство		6000000		223847,1
Уличное освещение		6000100		90130,0
Выполнение функций бюджетными учреждениями			001	90130,0
Озеленение		6000300		42500,0
Выполнение функций бюджетными учреждениями			001	3500,0
Субсидии некоммерческим организациям			019	39000,0
Организация и содержание мест захоронения		6000400		8500,0
Содержание кладбищ		6000401		5000,0
Выполнение функций бюджетными учреждениями			001	5000,0
Содержание спецслужбы по перевозке трупов граждан, умерших в общественных местах города и безродных		6000402		3500,0
Субсидии юридическим лицам			006	3500,0
Прочие мероприятия по благоустройству городских округов и поселений		6000500		82717,1
Прочие мероприятия		6000503		22000,0
Выполнение функций бюджетными учреждениями			001	22000,0
Организация общественных работ		6000504		25000,0
Выполнение функций бюджетными учреждениями			001	25000,0
Прочие работы по благоустройству		6000505		10517,1
Субсидии некоммерческим организациям			019	10517,1
Организация работ по сбору, вывозу твердых бытовых отходов и содержанию контейнерных площадок		6000506		25200,0
Выполнение функций бюджетными учреждениями			001	25200,0
Целевые программы муниципальных образований		7950000		96500,0
Программа «Благоустройство дворовых территорий города Костромы на 2011-2015 годы»		7950900		96500,0
Выполнение функций бюджетными учреждениями			001	96500,0
Другие вопросы в области жилищно-коммунального хозяйства	0505			76248,9
Руководство и управление в сфере установленных функций органов государственной власти субъектов Российской Федерации и органов местного самоуправления		0020000		76248,9
Центральный аппарат		0020400		17889,2
Выполнение функций органами местного самоуправления			500	17889,2
Обеспечение деятельности подведомственных учреждений		0029900		58359,7
Выполнение функций бюджетными учреждениями			001	52547,7
Субсидии некоммерческим организациям			019	5812,0
Образование	0700			2146439,5
Дошкольное образование	0701			808850,9
Бюджетные инвестиции в объекты капитального строительства, не включенные в целевые программы		1020000		50000,0
Строительство объектов общегражданского назначения		1020200		50000,0
Строительство объектов социального и производственного комплексов, в том числе объектов общегражданского назначения, жилья, инфраструктуры		1020201		50000,0
Бюджетные инвестиции			003	50000,0
Детские дошкольные учреждения		4200000		754297,1
Обеспечение деятельности подведомственных учреждений		4209900		754297,1
Выполнение функций бюджетными учреждениями			001	102305,0
Субсидии юридическим лицам			006	11448,4
Субсидии некоммерческим организациям			019	640543,7
Финансовое обеспечение расходных обязательств муниципальных образований, возникающих при выполнении государственных полномочий Российской Федерации, субъектов Российской Федерации, переданных для осуществления органам местного самоуправления		5210200		4553,8

1	2	3	4	5
Расходы по воспитанию и обучению детей-инвалидов в муниципальных дошкольных образовательных учреждениях		5210210		4553,8
Субсидии некоммерческим организациям			019	4553,8
Общее образование	0702			1166073,6
Школы-детские сады, школы начальные, неполные средние и средние		4210000		199795,5
Обеспечение деятельности подведомственных учреждений		4219900		199795,5
Выполнение функций бюджетными учреждениями			001	100242,0
Субсидии некоммерческим организациям			019	99553,5
Учреждения по внешкольной работе с детьми		4230000		261465,2
Обеспечение деятельности подведомственных учреждений		4239900		261465,2
Выполнение функций бюджетными учреждениями			001	7903,0
Субсидии некоммерческим организациям			019	253562,2
Мероприятия в области образования		4360000		56211,3
Совершенствование организации питания учащихся в общеобразовательных учреждениях		4361200		56211,3
Субсидии некоммерческим организациям			019	56211,3
Иные безвозмездные и безвозвратные перечисления		5200000		13880,0
Ежемесячное денежное вознаграждение за классное руководство		5200900		13880,0
Субсидии некоммерческим организациям			019	13880,0
Финансовое обеспечение расходных обязательств муниципальных образований, возникающих при выполнении государственных полномочий Российской Федерации, субъектов Российской Федерации, переданных для осуществления органам местного самоуправления		5210200		634721,6
Нормативное подушевое финансирование муниципальных общеобразовательных учреждений		5210214		634721,6
Субсидии некоммерческим организациям			019	634721,6
Молодежная политика и оздоровление детей	0707			19640,1
Организационно-воспитательная работа с молодежью		4310000		11356,8
Проведение мероприятий для детей и молодежи		4310100		11136,8
Субсидии некоммерческим организациям			019	11136,8
Вознаграждение для участников конкурса «Карьера»		4310200		70,0
Субсидии некоммерческим организациям			019	70,0
Премия для поддержки талантливой и социально активной молодежи		4310300		150,0
Субсидии некоммерческим организациям			019	150,0
Мероприятия по проведению оздоровительной кампании детей		4320000		8283,3
Оздоровление детей		4320200		8283,3
Субсидии некоммерческим организациям			019	7588,6
Выполнение функций органами местного самоуправления			500	694,7
Другие вопросы в области образования	0709			151874,9
Руководство и управление в сфере установленных функций органов государственной власти субъектов Российской Федерации и органов местного самоуправления		0020000		19948,8
Центральный аппарат		0020400		19948,8
Выполнение функций органами местного самоуправления			500	19948,8
Учреждения, обеспечивающие предоставление услуг в сфере образования		4350000		16705,3
Обеспечение деятельности подведомственных учреждений		4359900		16705,3
Выполнение функций бюджетными учреждениями			001	1601,0
Субсидии некоммерческим организациям			019	15104,3
Мероприятия в области образования		4360000		3492,8
Проведение мероприятий для детей и молодежи		4360900		3492,8
Субсидии некоммерческим организациям			019	594,0
Выполнение функций органами местного самоуправления			500	2898,8
Учебно-методические кабинеты, централизованные бухгалтерии, группы хозяйственного обслуживания, учебные фильмотеки, межшкольные учебно-производственные комбинаты, логопедические пункты		4520000		46224,6
Обеспечение деятельности подведомственных учреждений		4529900		46224,6
Выполнение функций бюджетными учреждениями			001	8426,2
Субсидии некоммерческим организациям			019	37798,4
Целевые программы муниципальных образований		7950000		65503,4
Программа «Дети Костромь» на 2011 - 2013 годы		7950100		634,0
Субсидии некоммерческим организациям			019	200,0
Выполнение функций органами местного самоуправления			500	434,0
Программа «Безопасное материнство – здоровье будущей мамы на 2010-2013 годы»		7951000		50,0
Субсидии некоммерческим организациям			019	50,0
Программа «Развитие системы образования в городе Костроме в период с 2011 по 2013 год»		7951100		63530,0
Бюджетные инвестиции			003	57000,0
Субсидии некоммерческим организациям			019	4600,0
Выполнение функций органами местного самоуправления			500	1930,0
Программа «Патриотическое воспитание граждан города Костромы на 2012-2014 годы»		7951600		706,0
Субсидии некоммерческим организациям			019	556,0
Выполнение функций органами местного самоуправления			500	150,0

1	2	3	4	5
Программа комплексных мер противодействия злоупотреблению наркотиками и их незаконному обороту на территории города Костромы на 2012-2015 годы		7951700		583,4
Субсидии некоммерческим организациям			019	500,4
Выполнение функций органами местного самоуправления			500	83,0
Культура, кинематография	0800			74088,2
Культура	0801			71787,6
Учреждения культуры и мероприятия в сфере культуры и кинематографии		4400000		8498,7
Обеспечение деятельности подведомственных учреждений		4409900		8498,7
Субсидии некоммерческим организациям			019	8498,7
Музеи и постоянные выставки		4410000		2925,8
Обеспечение деятельности подведомственных учреждений		4419900		2925,8
Субсидии некоммерческим организациям			019	2925,8
Библиотеки		4420000		24957,0
Обеспечение деятельности подведомственных учреждений		4429900		24957,0
Выполнение функций бюджетными учреждениями			001	2000,0
Субсидии некоммерческим организациям			019	22957,0
Театры, цирки, концертные и другие организации исполнительских искусств		4430000		32344,1
Обеспечение деятельности подведомственных учреждений		4439900		32344,1
Субсидии некоммерческим организациям			019	32344,1
Мероприятия в сфере культуры, кинематографии		4500000		3062,0
Государственная поддержка в сфере культуры, кинематографии		4508500		3062,0
Прочие расходы			013	1062,0
Субсидии некоммерческим организациям			019	2000,0
Другие вопросы в области культуры, кинематографии	0804			2300,6
Целевые программы муниципальных образований		7950000		2300,6
Программа «Развитие туризма в городе Костроме на 2011-2014 годы»		7951400		773,6
Субсидии некоммерческим организациям			019	120,0
Выполнение функций органами местного самоуправления			500	653,6
Программа «Автоматизация и информационное развитие муниципальных библиотек города Костромы на 2012-2015 годы»		7951500		1527,0
Субсидии некоммерческим организациям			019	1527,0
Здравоохранение	0900			13000,0
Стационарная медицинская помощь	0901			11112,0
Больницы, клиники, госпитали, медико-санитарные части		4700000		8724,0
Обеспечение деятельности подведомственных учреждений		4709900		8724,0
Выполнение функций бюджетными учреждениями			001	8724,0
Родильные дома		4760000		2388,0
Обеспечение деятельности подведомственных учреждений		4769900		2388,0
Выполнение функций бюджетными учреждениями			001	2388,0
Амбулаторная помощь	0902			1188,0
Поликлиники, амбулатории, диагностические центры		4710000		1188,0
Обеспечение деятельности подведомственных учреждений		4719900		1188,0
Выполнение функций бюджетными учреждениями			001	1188,0
Скорая медицинская помощь	0904			700,0
Станции скорой и неотложной помощи		4770000		700,0
Обеспечение деятельности подведомственных учреждений		4779900		700,0
Выполнение функций бюджетными учреждениями			001	700,0
Социальная политика	1000			147125,1
Пенсионное обеспечение	1001			15600,0
Доплаты к пенсиям, дополнительное пенсионное обеспечение		4910000		15600,0
Доплаты к пенсиям государственных служащих субъектов Российской Федерации и муниципальных служащих		4910100		15600,0
Социальные выплаты			005	15600,0
Социальное обеспечение населения	1003			131525,1
Меры социальной поддержки жителям города Костромы		5130000		2952,8
Меры социальной поддержки почетным гражданам города Костромы		5130100		1554,2
Социальные выплаты			005	1243,2
Субсидии юридическим лицам			006	311,0
Частичная компенсация расходов на оплату жилых помещений и коммунальных услуг председателям коллегиальных органов территориального общественного самоуправления		5130200		350,0
Выполнение функций органами местного самоуправления			500	350,0
Стипендия Администрации города Костромы имени Н.С. Тихомирова		5130300		24,0
Выполнение функций органами местного самоуправления			500	24,0
Выплаты гражданам по договорам пожизненного содержания		5130400		1024,6
Выполнение функций органами местного самоуправления			500	1024,6
Реализация государственных функций в области социальной политики		5140000		113394,3

1	2	3	4	5
Мероприятия в области социальной политики		5140100		113394,3
Частичная оплата населению стоимости услуг по отоплению и горячему водоснабжению		5140101		111577,5
Субсидии юридическим лицам			006	111577,5
Меры социальной поддержки участникам общественных объединений ветеранов		5140103		480,0
Социальные выплаты			005	480,0
Частичная оплата населению стоимости услуг водоотведения		5140105		1336,8
Субсидии юридическим лицам			006	1336,8
Целевые программы муниципальных образований		7950000		15178,0
Программа «Обеспечение жильем молодых семей на 2011 – 2015 годы»		7950400		15178,0
Выполнение функций органами местного самоуправления			500	15178,0
Физическая культура и спорт	1100			5650,0
Физическая культура	1101			4550,0
Центры спортивной подготовки (сборные команды)		4820000		4550,0
Обеспечение деятельности подведомственных учреждений		4829900		4550,0
Выполнение функций бюджетными учреждениями			001	3132,0
Субсидии некоммерческим организациям			019	1418,0
Другие вопросы в области физической культуры и спорта	1105			1100,0
Целевые программы муниципальных образований		7950000		1100,0
Программа «Развитие физической культуры и спорта в городе Костроме на 2011-2014 годы»		7951300		1100,0
Выполнение функций органами местного самоуправления			500	1100,0
Обслуживание государственного и муниципального долга	1300			91734,5
Обслуживание государственного внутреннего и муниципального долга	1301			91734,5
Процентные платежи по долговым обязательствам		0650000		91734,5
Процентные платежи по муниципальному долгу		0650300		91734,5
Прочие расходы			013	91734,5
ИТОГО РАСХОДОВ				4039959,0

Приложение 5 к решению Думы города Костромы от 21 декабря 2012 года №225

Ведомственная структура расходов бюджета города Костромы на 2013 год

Наименования главных распорядителей средств бюджета города Костромы, раздела, подраздела, целевой статьи и вида расходов классификации расходов бюджетов Российской Федерации	Коды классификации расходов бюджетов Российской Федерации					Сумма (тысяч рублей)
	Главный рас-порядитель	Раз-дел	Под-раз-дел	Целевая статья	Вид рас-ходов	
1	2	3	4	5	6	7
Администрация города Костромы	901					294615,4
Общегосударственные вопросы	901	01				270892,6
Функционирование Правительства Российской Федерации, высших исполнительных органов государственной власти субъектов Российской Федерации, местных администраций	901	01	04			74092,3
Руководство и управление в сфере установленных функций органов государственной власти субъектов Российской Федерации и органов местного самоуправления	901	01	04	0020000		70032,7
Центральный аппарат	901	01	04	0020400		68223,3
Выполнение функций органами местного самоуправления	901	01	04	0020400	500	68223,3
Глава местной администрации (исполнительно-распорядительного органа муниципального образования)	901	01	04	0020800		1809,4
Выполнение функций органами местного самоуправления	901	01	04	0020800	500	1809,4
Финансовое обеспечение расходных обязательств муниципальных образований, возникающих при выполнении государственных полномочий Российской Федерации, субъектов Российской Федерации, переданных для осуществления органам местного самоуправления	901	01	04	5210200		4059,6
Осуществление государственных полномочий по решению вопросов в сфере трудовых отношений	901	01	04	5210207		882,0
Выполнение функций органами местного самоуправления	901	01	04	5210207	500	882,0
Осуществление государственных полномочий по образованию и организации деятельности комиссий по делам несовершеннолетних и защите их прав	901	01	04	5210208		2260,0
Выполнение функций органами местного самоуправления	901	01	04	5210208	500	2260,0

ОФИЦИАЛЬНО

ОФИЦИАЛЬНЫЙ САЙТ ДУМЫ ГОРОДА КОСТРОМЫ www.duma-kostroma.ru

1	2	3	4	5	6	7
Осуществление государственных полномочий по организации деятельности административных комиссий	901	01	04	5210209		917,6
Выполнение функций органами местного самоуправления	901	01	04	5210209	500	917,6
Другие общегосударственные вопросы	901	01	13			196800,3
Реализация государственных функций, связанных с общегосударственным управлением	901	01	13	0920000		113208,9
Выполнение других обязательств государства	901	01	13	0920300		113208,9
Прочие обязательства, связанные с исполнением функций органов местного самоуправления	901	01	13	0920301		111100,0
Выполнение функций органами местного самоуправления	901	01	13	0920301	500	111100,0
Меры поощрения участников территориального общественного самоуправления	901	01	13	0920302		1950,0
Выполнение функций органами местного самоуправления	901	01	13	0920302	500	1950,0
Вознаграждения при поощрении от имени органов местного самоуправления	901	01	13	0920303		158,9
Выполнение функций органами местного самоуправления	901	01	13	0920303	500	158,9
Учреждения по обеспечению хозяйственного обслуживания	901	01	13	0930000		83086,2
Обеспечение деятельности подведомственных учреждений	901	01	13	0939900		83086,2
Выполнение функций бюджетными учреждениями	901	01	13	0939900	001	79637,5
Субсидии некоммерческим организациям	901	01	13	0939900	019	3448,7
Финансовое обеспечение расходных обязательств муниципальных образований, возникающих при выполнении государственных полномочий Российской Федерации, субъектов Российской Федерации, переданных для осуществления органам местного самоуправления	901	01	13	5210200		505,2
Осуществление государственных полномочий в области архивного дела	901	01	13	5210205		505,2
Выполнение функций бюджетными учреждениями	901	01	13	5210205	001	505,2
Национальная экономика	901	04				4520,0
Другие вопросы в области национальной экономики	901	04	12			4520,0
Целевые программы муниципальных образований	901	04	12	7950000		4520,0
Программа «Содействие развитию субъектов малого и среднего предпринимательства в городе Костроме на 2013-2015 годы»	901	04	12	7950600		4520,0
Выполнение функций органами местного самоуправления	901	04	12	7950600	500	4520,0
Жилищно-коммунальное хозяйство	901	05				170,0
Коммунальное хозяйство	901	05	02			170,0
Поддержка коммунального хозяйства	901	05	02	3610000		170,0
Возмещение расходов по договорам пожизненного содержания	901	05	02	3610502		170,0
Выполнение функций органами местного самоуправления	901	05	02	3610502	500	170,0
Социальная политика	901	10				19032,8
Пенсионное обеспечение	901	10	01			15600,0
Доплаты к пенсиям, дополнительное пенсионное обеспечение	901	10	01	4910000		15600,0
Доплаты к пенсиям государственных служащих субъектов Российской Федерации и муниципальных служащих	901	10	01	4910100		15600,0
Социальные выплаты	901	10	01	4910100	005	15600,0
Социальное обеспечение населения	901	10	03			3432,8
Меры социальной поддержки жителям города Костромы	901	10	03	5130000		2952,8
Меры социальной поддержки Почетным гражданам города Костромы	901	10	03	5130100		1554,2
Социальные выплаты	901	10	03	5130100	005	1243,2
Субсидии юридическим лицам	901	10	03	5130100	006	311,0
Частичная компенсация расходов на оплату жилых помещений и коммунальных услуг председателям коллегиальных органов территориального общественного самоуправления	901	10	03	5130200		350,0
Выполнение функций органами местного самоуправления	901	10	03	5130200	500	350,0
Стипендия Администрации города Костромы имени Н.С. Тихомирова	901	10	03	5130300		24,0
Выполнение функций органами местного самоуправления	901	10	03	5130300	500	24,0
Выплаты гражданам по договорам пожизненного содержания	901	10	03	5130400		1024,6
Выполнение функций органами местного самоуправления	901	10	03	5130400	500	1024,6
Реализация государственных функций в области социальной политики	901	10	03	5140000		480,0

1	2	3	4	5	6	7
Мероприятия в области социальной политики	901	10	03	5140100		480,0
Меры социальной поддержки участникам общественных объединений ветеранов	901	10	03	5140103		480,0
Социальные выплаты	901	10	03	5140103	005	480,0
Дума города Костромы	903					39324,1
Общегосударственные вопросы	903	01				39324,1
Функционирование высшего должностного лица субъекта Российской Федерации и муниципального образования	903	01	02			2040,4
Руководство и управление в сфере установленных функций органов государственной власти субъектов Российской Федерации и органов местного самоуправления	903	01	02	0020000		2040,4
Глава муниципального образования	903	01	02	0020300		2040,4
Выполнение функций органами местного самоуправления	903	01	02	0020300	500	2040,4
Функционирование законодательных (представительных) органов государственной власти и представительных органов муниципальных образований	903	01	03			35783,7
Руководство и управление в сфере установленных функций органов государственной власти субъектов Российской Федерации и органов местного самоуправления	903	01	03	0020000		35783,7
Центральный аппарат	903	01	03	0020400		34361,4
Выполнение функций органами местного самоуправления	903	01	03	0020400	500	34361,4
Депутаты представительного органа муниципального образования	903	01	03	0021200		1422,3
Выполнение функций органами местного самоуправления	903	01	03	0021200	500	1422,3
Другие общегосударственные вопросы	903	01	13			1500,0
Реализация государственных функций, связанных с общегосударственным управлением	903	01	13	0920000		1500,0
Выполнение других обязательств государства	903	01	13	0920300		1500,0
Прочие обязательства, связанные с исполнением функций органов местного самоуправления	903	01	13	0920301		1500,0
Выполнение функций органами местного самоуправления	903	01	13	0920301	500	1500,0
Избирательная комиссия города Кострома	908					5356,1
Общегосударственные вопросы	908	01				5356,1
Обеспечение проведения выборов и референдумов	908	01	07			5356,1
Руководство и управление в сфере установленных функций органов государственной власти субъектов Российской Федерации и органов местного самоуправления	908	01	07	0020000		5356,1
Центральный аппарат	908	01	07	0020400		3148,7
Выполнение функций органами местного самоуправления	908	01	07	0020400	500	3148,7
Члены избирательной комиссии муниципального образования	908	01	07	0022600		2207,4
Выполнение функций органами местного самоуправления	908	01	07	0022600	500	2207,4
Управление строительства и капитального ремонта Администрации города Костромы	926					397595,8
Общегосударственные вопросы	926	01				13607,8
Другие общегосударственные вопросы	926	01	13			13607,8
Руководство и управление в сфере установленных функций органов государственной власти субъектов Российской Федерации и органов местного самоуправления	926	01	13	0020000		6100,0
Центральный аппарат	926	01	13	0020400		6100,0
Выполнение функций органами местного самоуправления	926	01	13	0020400	500	6100,0
Реализация государственных функций, связанных с общегосударственным управлением	926	01	13	0920000		1000,0
Выполнение других обязательств государства	926	01	13	0920300		1000,0
Прочие обязательства, связанные с исполнением функций органов местного самоуправления	926	01	13	0920301		1000,0
Выполнение функций органами местного самоуправления	926	01	13	0920301	500	1000,0
Учреждения по обеспечению хозяйственного обслуживания	926	01	13	0930000		6507,8
Обеспечение деятельности подведомственных учреждений	926	01	13	0939900		6507,8
Выполнение функций бюджетными учреждениями	926	01	13	0939900	001	6507,8
Национальная экономика	926	04				4400,0
Дорожное хозяйство (дорожные фонды)	926	04	09			4400,0

1	2	3	4	5	6	7
Бюджетные инвестиции в объекты капитального строительства, не включенные в целевые программы	926	04	09	1020000		4400,0
Бюджетные инвестиции в объекты капитального строительства собственности муниципальных образований	926	04	09	1020102		4400,0
Бюджетные инвестиции	926	04	09	1020102	003	4400,0
Жилищно-коммунальное хозяйство	926	05				202970,0
Жилищное хозяйство	926	05	01			18500,0
Поддержка жилищного хозяйства	926	05	01	3600000		18500,0
Капитальный ремонт жилищного фонда	926	05	01	3600200		18500,0
Капитальный ремонт жилищного фонда (управляющим организациям, товариществам собственников жилья, либо жилищным кооперативам)	926	05	01	3600201		17650,0
Субсидии юридическим лицам	926	05	01	3600201	006	17650,0
Капитальный ремонт государственного жилищного фонда субъектов Российской Федерации и муниципального жилищного фонда	926	05	01	3600202		850,0
Субсидии юридическим лицам	926	05	01	3600202	006	850,0
Коммунальное хозяйство	926	05	02			184470,0
Федеральные целевые программы	926	05	02	1000000		94250,0
Федеральная целевая программа «Жилище» на 2011-2015 годы	926	05	02	1008800		94250,0
Подпрограмма «Модернизация объектов коммунальной инфраструктуры»	926	05	02	1008840		94250,0
Бюджетные инвестиции	926	05	02	1008840	003	94250,0
Бюджетные инвестиции в объекты капитального строительства, не включенные в целевые программы	926	05	02	1020000		9560,0
Бюджетные инвестиции в объекты капитального строительства собственности муниципальных образований	926	05	02	1020102		9560,0
Бюджетные инвестиции	926	05	02	1020102	003	9560,0
Поддержка коммунального хозяйства	926	05	02	3610000		33560,0
Компенсация выпадающих доходов организациям, предоставляющим населению услуги теплоснабжения по тарифам, не обеспечивающим возмещение издержек	926	05	02	3610200		30560,0
Исполнение судебных решений по долгам прошлых лет	926	05	02	3610202		30560,0
Выполнение функций органами местного самоуправления	926	05	02	3610202	500	30560,0
Мероприятия в области коммунального хозяйства	926	05	02	3610500		3000,0
Расходы по содержанию имущества	926	05	02	3610510		3000,0
Выполнение функций органами местного самоуправления	926	05	02	3610510	500	3000,0
Целевые программы муниципальных образований	926	05	02	7950000		47100,0
Программа «Модернизация объектов коммунальной инфраструктуры на 2012-2015 годы»	926	05	02	7950300		47100,0
Бюджетные инвестиции	926	05	02	7950300	003	47100,0
Образование	926	07				146440,0
Дошкольное образование	926	07	01			68800,0
Бюджетные инвестиции в объекты капитального строительства, не включенные в целевые программы	926	07	01	1020000		50000,0
Строительство объектов общегражданского назначения	926	07	01	1020200		50000,0
Строительство объектов социального и производственного комплексов, в том числе объектов общегражданского назначения, жилья, инфраструктуры	926	07	01	1020201		50000,0
Бюджетные инвестиции	926	07	01	1020201	003	50000,0
Детские дошкольные учреждения	926	07	01	4200000		18800,0
Обеспечение деятельности подведомственных учреждений	926	07	01	4209900		18800,0
Выполнение функций бюджетными учреждениями	926	07	01	4209900	001	18800,0
Общее образование	926	07	02			20640,0
Школы – детские сады, школы начальные, неполные средние и средние	926	07	02	4210000		19740,0
Обеспечение деятельности подведомственных учреждений	926	07	02	4219900		19740,0
Выполнение функций бюджетными учреждениями	926	07	02	4219900	001	19740,0
Учреждения по внешкольной работе с детьми	926	07	02	4230000		900,0
Обеспечение деятельности подведомственных учреждений	926	07	02	4239900		900,0
Выполнение функций бюджетными учреждениями	926	07	02	4239900	001	900,0
Другие вопросы в области образования	926	07	09			57000,0
Целевые программы муниципальных образований	926	07	09	7950000		57000,0
Программа «Развитие системы образования в городе Костроме в период с 2011 по 2013 год»	926	07	09	7951100		57000,0
Бюджетные инвестиции	926	07	09	7951100	003	57000,0

1	2	3	4	5	6	7
Культура, кинематография	926	08				2000,0
Культура	926	08	01			2000,0
Библиотеки	926	08	01	4420000		2000,0
Обеспечение деятельности подведомственных учреждений	926	08	01	4429900		2000,0
Выполнение функций бюджетными учреждениями	926	08	01	4429900	001	2000,0
Здравоохранение	926	09				13000,0
Стационарная медицинская помощь	926	09	01			11112,0
Больницы, клиники, госпитали, медико-санитарные части	926	09	01	4700000		8724,0
Обеспечение деятельности подведомственных учреждений	926	09	01	4709900		8724,0
Выполнение функций бюджетными учреждениями	926	09	01	4709900	001	8724,0
Родильные дома	926	09	01	4760000		2388,0
Обеспечение деятельности подведомственных учреждений	926	09	01	4769900		2388,0
Выполнение функций бюджетными учреждениями	926	09	01	4769900	001	2388,0
Амбулаторная помощь	926	09	02			1188,0
Поликлиники, амбулатории, диагностические центры	926	09	02	4710000		1188,0
Обеспечение деятельности подведомственных учреждений	926	09	02	4719900		1188,0
Выполнение функций бюджетными учреждениями	926	09	02	4719900	001	1188,0
Скорая медицинская помощь	926	09	04			700,0
Станции скорой и неотложной помощи	926	09	04	4770000		700,0
Обеспечение деятельности подведомственных учреждений	926	09	04	4779900		700,0
Выполнение функций бюджетными учреждениями	926	09	04	4779900	001	700,0
Социальная политика	926	10				15178,0
Социальное обеспечение населения	926	10	03			15178,0
Целевые программы муниципальных образований	926	10	03	7950000		15178,0
Программа «Обеспечение жильем молодых семей на 2011-2015 годы»	926	10	03	7950400		15178,0
Выполнение функций органами местного самоуправления	926	10	03	7950400	500	15178,0
Муниципальное казенное учреждение города Костромы «Центр гражданской защиты города Костромы»	927					26243,8
Национальная безопасность и правоохранительная деятельность	927	03				26243,8
Защита населения и территории от чрезвычайных ситуаций природного и техногенного характера, гражданская оборона	927	03	09			26243,8
Поисковые и аварийно-спасательные учреждения	927	03	09	3020000		26243,8
Обеспечение деятельности подведомственных учреждений	927	03	09	3029900		26243,8
Выполнение функций бюджетными учреждениями	927	03	09	3029900	001	26243,8
Комитет городского хозяйства Администрации города Костромы	932					977552,8
Национальная экономика	932	04				330306,5
Транспорт	932	04	08			80406,5
Другие виды транспорта	932	04	08	3170000		80406,5
Проведение отдельных мероприятий по другим видам транспорта	932	04	08	3170100		32865,0
Возмещение убытков по другим видам транспорта	932	04	08	3170104		32865,0
Субсидии юридическим лицам	932	04	08	3170104	006	32865,0
Проведение отдельных мероприятий в области автомобильного транспорта	932	04	08	3170200		47541,5
Возмещение убытков в области автомобильного транспорта	932	04	08	3170201		47161,2
Субсидии юридическим лицам	932	04	08	3170201	006	47161,2
Работа социального такси	932	04	08	3170203		380,3
Субсидии юридическим лицам	932	04	08	3170203	006	380,3
Дорожное хозяйство (дорожные фонды)	932	04	09			249900,0
Бюджетные инвестиции в объекты капитального строительства, не включенные в целевые программы	932	04	09	1020000		10726,0
Бюджетные инвестиции в объекты капитального строительства собственности муниципальных образований	932	04	09	1020102		10726,0
Бюджетные инвестиции	932	04	09	1020102	003	10726,0
Дорожное хозяйство	932	04	09	3150000		239174,0
Поддержка дорожного хозяйства	932	04	09	3150200		239174,0
Капитальный ремонт и ремонт улично-дорожной сети центров муниципальных районов (городских округов) и искусственных сооружений на автомобильных дорогах общего пользования местного значения	932	04	09	3150201		4400,0
Выполнение функций органами местного самоуправления	932	04	09	3150201	500	4400,0
Содержание и ремонт автомобильных дорог общего пользования	932	04	09	3150215		191350,0

ОФИЦИАЛЬНО

ОФИЦИАЛЬНЫЙ САЙТ ДУМЫ ГОРОДА КОСТРОМЫ www.duma-kostroma.ru

1	2	3	4	5	6	7
Субсидии некоммерческим организациям	932	04	09	3150215	019	180350,0
Выполнение функций органами местного самоуправления	932	04	09	3150215	500	11000,0
Содержание ливневой канализации	932	04	09	3150216		5824,0
Субсидии юридическим лицам	932	04	09	3150216	006	5674,0
Выполнение функций органами местного самоуправления	932	04	09	3150216	500	150,0
Приобретение техники для осуществления дорожной деятельности	932	04	09	3150221		36600,0
Бюджетные инвестиции	932	04	09	3150221	003	36600,0
Приобретение автоматического оборудования фиксации нарушений Правил дорожного движения	932	04	09	3150223		1000,0
Выполнение функций органами местного самоуправления	932	04	09	3150223	500	1000,0
Жилищно-коммунальное хозяйство	932	05				534332,0
Жилищное хозяйство	932	05	01			65158,2
Поддержка жилищного хозяйства	932	05	01	3600000		65158,2
Поддержка жилищного хозяйства в части содержания и ремонта жилищного фонда	932	05	01	3600100		52308,2
Ремонт квартир ветеранам и участникам Великой Отечественной войны	932	05	01	3600101		300,0
Выполнение функций органами местного самоуправления	932	05	01	3600101	500	300,0
Текущий ремонт и содержание жилищного фонда	932	05	01	3600102		52008,2
Выполнение функций бюджетными учреждениями	932	05	01	3600102	001	35930,2
Субсидии юридическим лицам	932	05	01	3600102	006	15000,0
Выполнение функций органами местного самоуправления	932	05	01	3600102	500	1078,0
Капитальный ремонт жилищного фонда	932	05	01	3600200		12850,0
Капитальный ремонт государственного жилищного фонда субъектов Российской Федерации и муниципального жилищного фонда	932	05	01	3600202		12850,0
Выполнение функций бюджетными учреждениями	932	05	01	3600202	001	12000,0
Субсидии юридическим лицам	932	05	01	3600202	006	850,0
Коммунальное хозяйство	932	05	02			63407,7
Поддержка коммунального хозяйства	932	05	02	3610000		63407,7
Компенсация выпадающих доходов организациям, предоставляющим населению услуги теплоснабжения по тарифам, не обеспечивающим возмещение издержек	932	05	02	3610200		14567,2
Исполнение судебных решений	932	05	02	3610202		14567,2
Выполнение функций бюджетными учреждениями	932	05	02	3610202	001	14567,2
Мероприятия в области коммунального хозяйства	932	05	02	3610500		48840,5
Оплата за ремонт объектов коммунальной инфраструктуры	932	05	02	3610501		25000,0
Выполнение функций бюджетными учреждениями	932	05	02	3610501	001	25000,0
Возмещение разницы в тарифах на услуги бань и прачечных	932	05	02	3610504		10866,5
Субсидии юридическим лицам	932	05	02	3610504	006	10866,5
Частичное возмещение расходов на ремонт, относящихся к муниципальной собственности объектов коммунальной инфраструктуры в сфере теплоснабжения и горячего водоснабжения	932	05	02	3610509		12974,0
Субсидии юридическим лицам	932	05	02	3610509	006	12974,0
Благоустройство	932	05	03			329517,2
Дорожное хозяйство	932	05	03	3150000		9170,1
Поддержка дорожного хозяйства	932	05	03	3150200		9170,1
Содержание и ремонт автомобильных дорог общего пользования	932	05	03	3150215		9170,1
Выполнение функций бюджетными учреждениями	932	05	03	3150215	001	9170,1
Благоустройство	932	05	03	6000000		223847,1
Уличное освещение	932	05	03	6000100		90130,0
Выполнение функций бюджетными учреждениями	932	05	03	6000100	001	90130,0
Озеленение	932	05	03	6000300		42500,0
Выполнение функций бюджетными учреждениями	932	05	03	6000300	001	3500,0
Субсидии некоммерческим организациям	932	05	03	6000300	019	39000,0
Организация и содержание мест захоронения	932	05	03	6000400		8500,0
Содержание кладбищ	932	05	03	6000401		5000,0
Выполнение функций бюджетными учреждениями	932	05	03	6000401	001	5000,0
Содержание спецслужбы по перевозке трупов граждан, умерших в общественных местах города и безродных	932	05	03	6000402		3500,0
Субсидии юридическим лицам	932	05	03	6000402	006	3500,0
Прочие мероприятия по благоустройству городских округов и поселений	932	05	03	6000500		82717,1
Прочие мероприятия	932	05	03	6000503		22000,0

1	2	3	4	5	6	7
Выполнение функций бюджетными учреждениями	932	05	03	6000503	001	22000,0
Организация общественных работ	932	05	03	6000504		25000,0
Выполнение функций бюджетными учреждениями	932	05	03	6000504	001	25000,0
Прочие работы по благоустройству	932	05	03	6000505		10517,1
Субсидии некоммерческим организациям	932	05	03	6000505	019	10517,1
Организация работ по сбору, вывозу твердых бытовых отходов и содержанию контейнерных площадок	932	05	03	6000506		25200,0
Выполнение функций бюджетными учреждениями	932	05	03	6000506	001	25200,0
Целевые программы муниципальных образований	932	05	03	7950000		96500,0
Программа «Благоустройство дворовых территорий города Костромы на 2011-2015 годы»	932	05	03	7950900		96500,0
Выполнение функций бюджетными учреждениями	932	05	03	7950900	001	96500,0
Другие вопросы в области жилищно-коммунального хозяйства	932	05	05			76248,9
Руководство и управление в сфере установленных функций органов государственной власти субъектов Российской Федерации и органов местного самоуправления	932	05	05	0020000		76248,9
Центральный аппарат	932	05	05	0020400		17889,2
Выполнение функций органами местного самоуправления	932	05	05	0020400	500	17889,2
Обеспечение деятельности подведомственных учреждений	932	05	05	0029900		58359,7
Выполнение функций бюджетными учреждениями	932	05	05	0029900	001	52547,7
Субсидии некоммерческим организациям	932	05	05	0029900	019	5812,0
Социальная политика	932	10				112914,3
Социальное обеспечение населения	932	10	03			112914,3
Реализация государственных функций в области социальной политики	932	10	03	5140000		112914,3
Мероприятия в области социальной политики	932	10	03	5140100		112914,3
Частичная оплата населению стоимости услуг по отоплению и горячему водоснабжению	932	10	03	5140101		111577,5
Субсидии юридическим лицам	932	10	03	5140101	006	111577,5
Частичная оплата населению стоимости услуг водоотведения	932	10	03	5140105		1336,8
Субсидии юридическим лицам	932	10	03	5140105	006	1336,8
Управление территориального планирования, городского хозяйства, градостроительства, архитектуры и муниципального имущества Администрации города Костромы	966					46246,0
Общегосударственные вопросы	966	01				31246,0
Другие общегосударственные вопросы	966	01	13			31246,0
Руководство и управление в сфере установленных функций органов государственной власти субъектов Российской Федерации и органов местного самоуправления	966	01	13	0020000		28846,0
Центральный аппарат	966	01	13	0020400		28846,0
Выполнение функций органами местного самоуправления	966	01	13	0020400	500	28846,0
Реализация государственной политики в области приватизации и управления государственной и муниципальной собственностью	966	01	13	0900000		2400,0
Содержание и обслуживание казны города Костромы	966	01	13	0900100		2400,0
Выполнение функций органами местного самоуправления	966	01	13	0900100	500	2400,0
Национальная экономика	966	04				15000,0
Другие вопросы в области национальной экономики	966	04	12			15000,0
Мероприятия в области строительства, архитектуры и градостроительства	966	04	12	3380000		6580,0
Выполнение функций органами местного самоуправления	966	04	12	3380000	500	6580,0
Реализация государственных функций в области национальной экономики	966	04	12	3400000		8420,0
Мероприятия по землеустройству и землепользованию	966	04	12	3400300		8420,0
Выполнение функций органами местного самоуправления	966	04	12	3400300	500	8420,0
Комитет образования, культуры, спорта и работы с молодежью Администрации города Костромы	973					2077784,7
Общегосударственные вопросы	973	01				47,0
Другие общегосударственные вопросы	973	01	13			47,0
Реализация государственных функций, связанных с общегосударственным управлением	973	01	13	0920000		47,0

1	2	3	4	5	6	7
Выполнение других обязательств государства	973	01	13	0920300		47,0
Муниципальная премия имени академика Д.С. Лихачева	973	01	13	0920304		47,0
Выполнение функций органами местного самоуправления	973	01	13	0920304	500	47,0
Образование	973	07				1999999,5
Дошкольное образование	973	07	01			740050,9
Детские дошкольные учреждения	973	07	01	4200000		735497,1
Обеспечение деятельности подведомственных учреждений	973	07	01	4209900		735497,1
Выполнение функций бюджетными учреждениями	973	07	01	4209900	001	83505,0
Субсидии юридическим лицам	973	07	01	4209900	006	11448,4
Субсидии некоммерческим организациям	973	07	01	4209900	019	640543,7
Финансовое обеспечение расходных обязательств муниципальных образований, возникающих при выполнении государственных полномочий Российской Федерации, субъектов Российской Федерации, переданных для осуществления органам местного самоуправления	973	07	01	5210200		4553,8
Расходы по воспитанию и обучению детей-инвалидов в муниципальных дошкольных образовательных учреждениях	973	07	01	5210210		4553,8
Субсидии некоммерческим организациям	973	07	01	5210210	019	4553,8
Общее образование	973	07	02			1145433,6
Школы-детские сады, школы начальные, неполные средние и средние	973	07	02	4210000		180055,5
Обеспечение деятельности подведомственных учреждений	973	07	02	4219900		180055,5
Выполнение функций бюджетными учреждениями	973	07	02	4219900	001	80502,0
Субсидии некоммерческим организациям	973	07	02	4219900	019	99553,5
Учреждения по внешкольной работе с детьми	973	07	02	4230000		260565,2
Обеспечение деятельности подведомственных учреждений	973	07	02	4239900		260565,2
Выполнение функций бюджетными учреждениями	973	07	02	4239900	001	7003,0
Субсидии некоммерческим организациям	973	07	02	4239900	019	253562,2
Мероприятия в области образования	973	07	02	4360000		56211,3
Совершенствование организации питания учащихся в общеобразовательных учреждениях	973	07	02	4361200		56211,3
Субсидии некоммерческим организациям	973	07	02	4361200	019	56211,3
Иные безвозмездные и безвозвратные перечисления	973	07	02	5200000		13880,0
Ежемесячное денежное вознаграждение за классное руководство	973	07	02	5200900		13880,0
Субсидии некоммерческим организациям	973	07	02	5200900	019	13880,0
Финансовое обеспечение расходных обязательств муниципальных образований, возникающих при выполнении государственных полномочий Российской Федерации, субъектов Российской Федерации, переданных для осуществления органам местного самоуправления	973	07	02	5210200		634721,6
Нормативное подушевое финансирование муниципальных общеобразовательных учреждений	973	07	02	5210214		634721,6
Субсидии некоммерческим организациям	973	07	02	5210214	019	634721,6
Молодежная политика и оздоровление детей	973	07	07			19640,1
Организационно-воспитательная работа с молодежью	973	07	07	4310000		11356,8
Проведение мероприятий для детей и молодежи	973	07	07	4310100		11136,8
Субсидии некоммерческим организациям	973	07	07	4310100	019	11136,8
Вознаграждение для участников конкурса «Карьера»	973	07	07	4310200		70,0
Субсидии некоммерческим организациям	973	07	07	4310200	019	70,0
Премия для поддержки талантливой и социально активной молодежи	973	07	07	4310300		150,0
Субсидии некоммерческим организациям	973	07	07	4310300	019	150,0
Мероприятия по проведению оздоровительной кампании детей	973	07	07	4320000		8283,3
Оздоровление детей	973	07	07	4320200		8283,3
Субсидии некоммерческим организациям	973	07	07	4320200	019	7588,6
Выполнение функций органами местного самоуправления	973	07	07	4320200	500	694,7
Другие вопросы в области образования	973	07	09			94874,9

1	2	3	4	5	6	7
Руководство и управление в сфере установленных функций органов государственной власти субъектов Российской Федерации и органов местного самоуправления	973	07	09	0020000		19948,8
Центральный аппарат	973	07	09	0020400		19948,8
Выполнение функций органами местного самоуправления	973	07	09	0020400	500	19948,8
Учреждения, обеспечивающие предоставление услуг в сфере образования	973	07	09	4350000		16705,3
Обеспечение деятельности подведомственных учреждений	973	07	09	4359900		16705,3
Выполнение функций бюджетными учреждениями	973	07	09	4359900	001	1601,0
Субсидии некоммерческим организациям	973	07	09	4359900	019	15104,3
Мероприятия в области образования	973	07	09	4360000		3492,8
Проведение мероприятий для детей и молодежи	973	07	09	4360900		3492,8
Субсидии некоммерческим организациям	973	07	09	4360900	019	594,0
Выполнение функций органами местного самоуправления	973	07	09	4360900	500	2898,8
Учебно-методические кабинеты, централизованные бухгалтерии, группы хозяйственного обслуживания, учебные фильмотеки, межшкольные учебно-производственные комбинаты, логопедические пункты	973	07	09	4520000		46224,6
Обеспечение деятельности подведомственных учреждений	973	07	09	4529900		46224,6
Выполнение функций бюджетными учреждениями	973	07	09	4529900	001	8426,2
Субсидии некоммерческим организациям	973	07	09	4529900	019	37798,4
Целевые программы муниципальных образований	973	07	09	7950000		8503,4
Программа «Дети Костромы» на 2011-2013 годы	973	07	09	7950100		634,0
Субсидии некоммерческим организациям	973	07	09	7950100	019	200,0
Выполнение функций органами местного самоуправления	973	07	09	7950100	500	434,0
Программа «Безопасное материнство – здоровье будущей мамы на 2010-2013 годы»	973	07	09	7951000		50,0
Субсидии некоммерческим организациям	973	07	09	7951000	019	50,0
Программа «Развитие системы образования в городе Костроме в период с 2011 по 2013 год»	973	07	09	7951100		6530,0
Субсидии некоммерческим организациям	973	07	09	7951100	019	4600,0
Выполнение функций органами местного самоуправления	973	07	09	7951100	500	1930,0
Программа «Патриотическое воспитание граждан города Костромы на 2012-2014 годы»	973	07	09	7951600		706,0
Субсидии некоммерческим организациям	973	07	09	7951600	019	556,0
Выполнение функций органами местного самоуправления	973	07	09	7951600	500	150,0
Программа «Программа комплексных мер противодействия злоупотреблению наркотиками и их незаконному обороту на территории города Костромы на 2012-2015 годы»	973	07	09	7951700		583,4
Субсидии некоммерческим организациям	973	07	09	7951700	019	500,4
Выполнение функций органами местного самоуправления	973	07	09	7951700	500	83,0
Культура, кинематография	973	08				72088,2
Культура	973	08	01			69787,6
Учреждения культуры и мероприятия в сфере культуры и кинематографии	973	08	01	4400000		8498,7
Обеспечение деятельности подведомственных учреждений	973	08	01	4409900		8498,7
Субсидии некоммерческим организациям	973	08	01	4409900	019	8498,7
Музеи и постоянные выставки	973	08	01	4410000		2925,8
Обеспечение деятельности подведомственных учреждений	973	08	01	4419900		2925,8
Субсидии некоммерческим организациям	973	08	01	4419900	019	2925,8
Библиотеки	973	08	01	4420000		22957,0
Обеспечение деятельности подведомственных учреждений	973	08	01	4429900		22957,0
Субсидии некоммерческим организациям	973	08	01	4429900	019	22957,0
Театры, цирки, концертные и другие организации исполнительских искусств	973	08	01	4430000		32344,1
Обеспечение деятельности подведомственных учреждений	973	08	01	4439900		32344,1
Субсидии некоммерческим организациям	973	08	01	4439900	019	32344,1

ОФИЦИАЛЬНО

ОФИЦИАЛЬНЫЙ САЙТ ДУМЫ ГОРОДА КОСТРОМЫ www.duma-kostroma.ru

1	2	3	4	5	6	7
Мероприятия в сфере культуры, кинематографии	973	08	01	4500000		3062,0
Государственная поддержка в сфере культуры, кинематографии	973	08	01	4508500		3062,0
Прочие расходы	973	08	01	4508500	013	1062,0
Субсидии некоммерческим организациям	973	08	01	4508500	019	2000,0
Другие вопросы в области культуры, кинематографии	973	08	04			2300,6
Целевые программы муниципальных образований	973	08	04	7950000		2300,6
Программа «Развитие туризма в городе Костроме на 2011-2014 годы»	973	08	04	7951400		773,6
Субсидии некоммерческим организациям	973	08	04	7951400	019	120,0
Выполнение функций органами местного самоуправления	973	08	04	7951400	500	653,6
Программа «Автоматизация и информационное развитие муниципальных библиотек города Костромы на 2012-2015 годы»	973	08	04	7951500		1527,0
Субсидии некоммерческим организациям	973	08	04	7951500	019	1527,0
Физическая культура и спорт	973	11				5650,0
Физическая культура	973	11	01			4550,0
Центры спортивной подготовки (сборные команды)	973	11	01	4820000		4550,0
Обеспечение деятельности подведомственных учреждений	973	11	01	4829900		4550,0
Выполнение функций бюджетными учреждениями	973	11	01	4829900	001	3132,0
Субсидии некоммерческим организациям	973	11	01	4829900	019	1418,0
Другие вопросы в области физической культуры и спорта	973	11	05			1100,0
Целевые программы муниципальных образований	973	11	05	7950000		1100,0
Программа «Развитие физической культуры и спорта в городе Костроме на 2011-2014 годы»	973	11	05	7951300		1100,0
Выполнение функций органами местного самоуправления	973	11	05	7951300	500	1100,0
Контрольно-счетная комиссия города Костромы	977					8685,4
Общегосударственные вопросы	977	01				8685,4
Обеспечение деятельности финансовых, налоговых и таможенных органов и органов финансового (финансово-бюджетного) надзора	977	01	06			8685,4
Руководство и управление в сфере установленных функций органов государственной власти субъектов Российской Федерации и органов местного самоуправления	977	01	06	0020000		8685,4
Центральный аппарат	977	01	06	0020400		6569,6
Выполнение функций органами местного самоуправления	977	01	06	0020400	500	6569,6
Руководитель контрольно-счетной палаты муниципального образования и его заместители	977	01	06	0022500		2115,8
Выполнение функций органами местного самоуправления	977	01	06	0022500	500	2115,8
Управление Центральным районом города Костромы Администрации города Костромы	978					11366,7
Общегосударственные вопросы	978	01				11366,7
Функционирование Правительства Российской Федерации, высших исполнительных органов государственной власти субъектов Российской Федерации, местных администраций	978	01	04			11366,7
Руководство и управление в сфере установленных функций органов государственной власти субъектов Российской Федерации и органов местного самоуправления	978	01	04	0020000		11076,4
Центральный аппарат	978	01	04	0020400		11076,4
Выполнение функций органами местного самоуправления	978	01	04	0020400	500	11076,4
Финансовое обеспечение расходных обязательств муниципальных образований, возникающих при выполнении государственных полномочий Российской Федерации, субъектов Российской Федерации, переданных для осуществления органам местного самоуправления	978	01	04	5210200		290,3
Осуществление государственных полномочий по составлению протоколов об административных правонарушениях	978	01	04	5210213		290,3
Выполнение функций органами местного самоуправления	978	01	04	5210213	500	290,3
Управление Фабричным районом города Костромы Администрации города Костромы	979					9145,4
Общегосударственные вопросы	979	01				9145,4

1	2	3	4	5	6	7
Функционирование Правительства Российской Федерации, высших исполнительных органов государственной власти субъектов Российской Федерации, местных администраций	979	01	04			9145,4
Руководство и управление в сфере установленных функций органов государственной власти субъектов Российской Федерации и органов местного самоуправления	979	01	04	0020000		8900,7
Центральный аппарат	979	01	04	0020400		8900,7
Выполнение функций органами местного самоуправления	979	01	04	0020400	500	8900,7
Финансовое обеспечение расходных обязательств муниципальных образований, возникающих при выполнении государственных полномочий Российской Федерации, субъектов Российской Федерации, переданных для осуществления органам местного самоуправления	979	01	04	5210200		244,7
Осуществление государственных полномочий по составлению протоколов об административных правонарушениях	979	01	04	5210213		244,7
Выполнение функций органами местного самоуправления	979	01	04	5210213	500	244,7
Управление Заволжским районом города Костромы Администрации города Костромы	980					6320,0
Общегосударственные вопросы	980	01				6320,0
Функционирование Правительства Российской Федерации, высших исполнительных органов государственной власти субъектов Российской Федерации, местных администраций	980	01	04			6320,0
Руководство и управление в сфере установленных функций органов государственной власти субъектов Российской Федерации и органов местного самоуправления	980	01	04	0020000		6208,8
Центральный аппарат	980	01	04	0020400		6208,8
Выполнение функций органами местного самоуправления	980	01	04	0020400	500	6208,8
Финансовое обеспечение расходных обязательств муниципальных образований, возникающих при выполнении государственных полномочий Российской Федерации, субъектов Российской Федерации, переданных для осуществления органам местного самоуправления	980	01	04	5210200		111,2
Осуществление государственных полномочий по составлению протоколов об административных правонарушениях	980	01	04	5210213		111,2
Выполнение функций органами местного самоуправления	980	01	04	5210213	500	111,2
Управление финансов Администрации города Костромы	992					139722,8
Общегосударственные вопросы	992	01				47988,3
Обеспечение деятельности финансовых, налоговых и таможенных органов и органов финансового (финансово-бюджетного) надзора	992	01	06			36488,3
Руководство и управление в сфере установленных функций органов государственной власти субъектов Российской Федерации и органов местного самоуправления	992	01	06	0020000		36488,3
Центральный аппарат	992	01	06	0020400		36488,3
Выполнение функций органами местного самоуправления	992	01	06	0020400	500	36488,3
Резервные фонды	992	01	11			5000,0
Резервные фонды	992	01	11	0700000		5000,0
Резервные фонды местных администраций	992	01	11	0700500		5000,0
Прочие расходы	992	01	11	0700500	013	5000,0
Другие общегосударственные вопросы	992	01	13			6500,0
Реализация государственных функций, связанных с общегосударственным управлением	992	01	13	0920000		6500,0
Выполнение других обязательств государства	992	01	13	0920300		6500,0
Прочие обязательства, связанные с исполнением функций органов местного самоуправления	992	01	13	0920301		6500,0
Выполнение функций органами местного самоуправления	992	01	13	0920301	500	6500,0
Обслуживание государственного и муниципального долга	992	13				91734,5
Обслуживание государственного внутреннего и муниципального долга	992	13	01			91734,5
Процентные платежи по долговым обязательствам	992	13	01	0650000		91734,5
Процентные платежи по муниципальному долгу	992	13	01	0650300		91734,5
Прочие расходы	992	13	01	0650300	013	91734,5
ИТОГО РАСХОДОВ						4039959,0

Адресная инвестиционная программа города Костромы на 2013 год

Наименование, почтовый или строительный адрес объекта	Главный распорядитель средств бюджета города Костромы, заказчик	Виды экономической деятельности, для осуществления которых производится строительство (реконструкция, техническое перевооружение) объекта	Раздел, подраздел классификации расходов бюджетов	Объем бюджетных ассигнований на осуществление бюджетных инвестиций на 2013 год (тысяч рублей)			
				всего	в том числе:		
					за счет налоговых и неналоговых доходов бюджета города Костромы	субсидии из областного бюджета	субсидии из федерального бюджета
1	2	3	4	5	6	7	8
I. Инвестиции, предусмотренные долгосрочными целевыми программами города Костромы							
<i>Муниципальная целевая программа "Модернизация объектов коммунальной инфраструктуры" на 2012-2015 годы</i>							
Реконструкция канализационного дукера через р. Волга и коллектора до н.п. Становшиково для г. Костромы	Управление строительства и капитального ремонта Администрации города Костромы	90.00.1 Удаление и обработка сточных вод	0502	47100,0	47100,0		
<i>Муниципальная целевая программа "Развитие системы образования в городе Костроме в период с 2011 по 2013 год"</i>							
Строительство детского сада на 220 мест в микрорайоне Малышково	Управление строительства и капитального ремонта Администрации города Костромы	8.10.1 Дошкольное образование	0701 0709	50000,0 50000,0	50000,0 50000,0	50000,0	
Реконструкция здания начальной школы гимназии № 28 под детский сад по адресу: г.Кострома, ул.Привокзальная, 9а	Управление строительства и капитального ремонта Администрации города Костромы	8.10.1 Дошкольное образование	0709	7000,0	7000,0		
Итого инвестиции, предусмотренные муниципальными целевыми программами				154100,0	104100,0	50000,0	
II. Инвестиции, не включенные в долгосрочные целевые программы города Костромы							
Строительство светофорных объектов: на перекрестке улицы Гагарина и улицы Советская, улице Магистральная и проспекте Мира	Комитет городского хозяйства Администрации города Костромы	63.21.22 Эксплуатация автомобильных дорог общего пользования	0409	1200,0	1200,0		
Строительство магистрального коллектора дождевой канализации с очистными сооружениями дождевых стоков и выпуском очистных стоков в р.Алка (разработка ПСД)	Комитет городского хозяйства Администрации города Костромы	45.21.32 Работы общестроительные по прокладке прочих магистральных трубопроводов, включая водоводы	0409	8526,0	8526,0		
Строительство светофорного объекта для организации реверсивного движения на автодорожном мосту через р.Волга	Комитет городского хозяйства Администрации города Костромы	63.21.22 Эксплуатация автомобильных дорог общего пользования	0409	1000,0	1000,0		
Строительство подземного пешеходного перехода на улице Магистральная в районе ТЦ «Лига Гранд», разработка проектно-сметной документации и оплата государственной экспертизы.	Управление строительства и капитального ремонта Администрации города Костромы	63.21.22 Эксплуатация автомобильных дорог общего пользования	0409	4000,0	4000,0		
Строительство системы ливневой канализации с целью водоотведения ливневых вод, попадающих на территорию ОМОН, расположенную по адресу: ул. Профсоюзная, 34, разработка проектно-сметной документации	Управление строительства и капитального ремонта Администрации города Костромы	45.21.32 Работы общестроительные по прокладке прочих магистральных трубопроводов, включая водоводы	0409	400,0	400,0		
Всего по разделу 04 09 «Дорожное хозяйство»				15126,0	15126,0		
Проектирование и строительство людского кладбища в деревне Будихино	Управление строительства и капитального ремонта Администрации города Костромы	93.03 Организация похорон и предоставлением связанных с ними услуг	05 02	4300,0	4300,0		
«Капитальный ремонт гидротехнических сооружений на реке Ребровка в парке отдыха «Берендеевка» г.Кострома», 1 этап	Управление строительства и капитального ремонта Администрации города Костромы	45.11.24 Работы земляные прочие	05 02	160,0	160,0		
Строительство второй очереди Димитровских очистных сооружений (разработка ПСД)	Управление строительства и капитального ремонта Администрации города Костромы	41.00 Сбор очистка и распределение воды	05 02	2000,0	2000,0		
Разработка проектно-сметной документации на установку очистных сооружений в районах выпусков ливневой канализации по адресам: ул. 1 Мая, ул. Лесная (в районе дома № 3), ул.Лесная (в районе автопешеходного моста через р.Волга), ул.Судостроительная, ул. Магистральная, ул.Московская»	Управление строительства и капитального ремонта Администрации города Костромы	41.00 Сбор очистка и распределение воды	0502	1200,0	1200,0		
Строительство магистральных сетей бытовой канализации, канализационно-насосной станции в поселке Северный (государственная экспертиза проектно-сметной документации)	Управление строительства и капитального ремонта Администрации города Костромы	90.00.1 Удаление и обработка сточных вод	0502	500,0	500,0		
Устройство водоотводной канавы 1600 п.м. в поселке Первомайский	Управление строительства и капитального ремонта Администрации города Костромы	90.00.1 Удаление и обработка сточных вод	0502	900,0	900,0		
Устройство сетей наружного освещения по адресу: г.Кострома на участке от 5-го Речного проезда до д.98 по Речному проспекту	Управление строительства и капитального ремонта Администрации города Костромы	40.12 Передача электроэнергии	0502	500,0	500,0		
Всего по разделу 05 02 «Коммунальное хозяйство»				9560,0	9560,0		
Федеральная целевая программа «Жилище» на 2011-2015 годы							
<i>Подпрограмма «Модернизация объектов коммунальной инфраструктуры»</i>							
Реконструкция канализационного дукера через р. Волга и коллектора до н.п. Становшиково для г. Костромы	Управление строительства и капитального ремонта Администрации города Костромы	90.00.1 Удаление и обработка сточных вод	0502	94250,0			94250,0
Итого по Федеральной целевой программе «Жилище» на 2011-2015 годы				94250,0			94250,0
ИТОГО				273036,0	128786,0	50000,0	94250,0

Приложение 7 к решению Думы города Костромы
от 21 декабря 2012 года №225

Программа муниципальных гарантий города Костромы в валюте Российской Федерации на 2013 год

№ п/п	Цель гарантирования	Наименование принципала	Сумма гарантирования, тысяч рублей	Объем ассигнований на исполнение гарантии по возможным гарантийным случаям в 2013 году, тысяч рублей	Наличие права регрессного требования	Проверка финансового состояния принципала	Основные условия предоставления муниципальных гарантий
1	2	3	4	5	6	7	8
1	По обязательствам, связанным с приобретением транспортных средств по договорам лизинга	Муниципальное унитарное предприятие города Костромы «Костромагортранс»	58 600	17 525,3	есть	есть	1. Город Кострома по муниципальной гарантии несет субсидиарную ответственность. 2. Муниципальная гарантия города Костромы не обеспечивает исполнения обязательств принципала по уплате неустойки (пени, штрафов), по досрочному исполнению обязательств принципала, в том числе в случае предъявления принципалу требования об их досрочном исполнении, не обеспечивает ответственности принципала за неисполнение или ненадлежащее исполнение обязательств и причинение убытков
2	По обязательствам, связанным с исполнением договора оказания услуг охраны	Муниципальное унитарное предприятие города Костромы «Костромагорводоканал»	5 884,2	1 176,8	есть	есть	1. Город Кострома по муниципальной гарантии несет субсидиарную ответственность. 2. Муниципальная гарантия города Костромы не обеспечивает исполнения обязательств принципала по уплате неустойки (пени, штрафов), по досрочному исполнению обязательств принципала, в том числе в случае предъявления принципалу требования об их досрочном исполнении, не обеспечивает ответственности принципала за неисполнение или ненадлежащее исполнение обязательств и причинение убытков
3	По обязательствам, связанным с исполнением договора уступки права требования	Муниципальное унитарное предприятие города Костромы «Центральный рынок»	23 200,0	7 740,0	есть	есть	1. Город Кострома по муниципальной гарантии несет субсидиарную ответственность. 2. Муниципальная гарантия города Костромы не обеспечивает исполнения обязательств принципала по уплате неустойки (пени, штрафов), по досрочному исполнению обязательств принципала, в том числе в случае предъявления принципалу требования об их досрочном исполнении, не обеспечивает ответственности принципала за неисполнение или ненадлежащее исполнение обязательств и причинение убытков
Итого	X	X	87 684,2	26 442,1	X	X	X

Приложение 8 к решению Думы города Костромы
от 21 декабря 2012 года №225Источники финансирования дефицита бюджета
города Костромы на 2013 год

Код классификации источников финансирования дефицитов бюджетов	Наименование источника финансирования дефицита бюджета города Костромы	Сумма (тысяч рублей)
1	2	3
01 02 00 00 00 0000 000	Кредиты кредитных организаций в валюте Российской Федерации	300000
01 02 00 00 00 0000 700	Получение кредитов от кредитных организаций в валюте Российской Федерации	1160000
01 02 00 00 04 0000 710	Получение кредитов от кредитных организаций бюджетами городских округов в валюте Российской Федерации	1160000
01 02 00 00 00 0000 800	Погашение кредитов, предоставленных кредитными организациями в валюте Российской Федерации	-860000
01 02 00 00 04 0000 810	Погашение бюджетами городских округов кредитов от кредитных организаций в валюте Российской Федерации	-860000
01 03 00 00 00 0000 000	Бюджетные кредиты от других бюджетов бюджетной системы Российской Федерации	-215700
01 03 00 00 00 0000 700	Получение бюджетных кредитов от других бюджетов бюджетной системы Российской Федерации в валюте Российской Федерации	0
01 03 00 00 04 0000 710	Получение бюджетных кредитов от других бюджетов бюджетной системы Российской Федерации бюджетами городских округов в валюте Российской Федерации	0
01 03 00 00 00 0000 800	Погашение бюджетных кредитов, полученных от других бюджетов бюджетной системы Российской Федерации в валюте Российской Федерации	-215700
01 03 00 00 04 0000 810	Погашение бюджетами городских округов кредитов от других бюджетов бюджетной системы Российской Федерации в валюте Российской Федерации	-215700
01 05 00 00 00 0000 000	Изменение остатков средств на счетах по учету средств бюджета	15700
01 05 00 00 00 0000 500	Увеличение остатков средств бюджетов	-5126401,1
01 05 02 00 00 0000 500	Увеличение прочих остатков средств бюджетов	-5126401,1

1	2	3
01 05 02 01 00 0000 510	Увеличение прочих остатков денежных средств бюджетов	-5126401,1
01 05 02 01 04 0000 510	Увеличение прочих остатков денежных средств бюджетов городских округов	-5126401,1
01 05 00 00 00 0000 600	Уменьшение остатков средств бюджетов	5142101,1
01 05 02 00 00 0000 600	Уменьшение прочих остатков средств бюджетов	5142101,1
01 05 02 01 00 0000 610	Уменьшение прочих остатков денежных средств бюджетов	5142101,1
01 05 02 01 04 0000 610	Уменьшение прочих остатков денежных средств бюджетов городских округов	5142101,1
01 06 00 00 00 0000 000	Иные источники внутреннего финансирования дефицита бюджета	0
01 06 04 00 00 0000 000	Исполнение государственных и муниципальных гарантий в валюте Российской Федерации	-26442,1
01 06 04 00 00 0000 800	Исполнение государственных и муниципальных гарантий в валюте Российской Федерации в случае, если исполнение гарантом государственных и муниципальных гарантий ведет к возникновению права регрессного требования гаранта к принципалу либо обусловлено уступкой гаранту прав требования бенефициара к принципалу	-26442,1
01 06 04 00 04 0000 810	Исполнение муниципальных гарантий в валюте Российской Федерации в случае, если исполнение гарантом муниципальных гарантий ведет к возникновению права регрессного требования гаранта к принципалу либо обусловлено уступкой гаранту прав требования бенефициара к принципалу	-26442,1
01 06 05 00 00 0000 600	Бюджетные кредиты, предоставленные внутри страны в валюте Российской Федерации	26442,1
01 06 05 00 00 0000 600	Возврат бюджетных кредитов, предоставленных внутри страны в валюте Российской Федерации	26442,1
01 06 05 01 04 0000 640	Возврат бюджетных кредитов, предоставленных юридическим лицам из бюджетов городских округов в валюте Российской Федерации	26442,1
00 00 00 00 00 0000 000	Итого источников финансирования дефицита бюджета	100000

ОФИЦИАЛЬНО

ОФИЦИАЛЬНЫЙ САЙТ АДМИНИСТРАЦИИ ГОРОДА КОСТРОМЫ www.gradkostroma.ru

на земельном участке, расположенном по адресу: город Кострома, улица Никитская, 35, 39, 41, 43.

26. Отклонить размещение многоквартирного жилого дома свыше 5 этажей в зоне ДЖ-2' «Зона смешанной общественно-жилой застройки преимущественно 5-этажной» на земельном участке, расположенном по адресу: город Кострома, улица Никитская, 35, 39, 41, 43.

27. Одобрить размещение многоквартирного (индивидуального) жилого дома в зоне Ж-4 «Зона многоэтажной жилой застройки (6-12 этажная)» на земельном участке, расположенном по адресу: город Кострома, земельный участок примерно в 210 м по направлению на запад от ориентира деревня Жужелино, 13.

28. Отклонить размещение многоквартирного (индивидуального) жилого дома в зоне Ж-4 «Зона многоэтажной жилой застройки (6-12 этажная)» на земельном участке, расположенном по адресу: город Кострома, земельный участок примерно в 210 м по направлению на запад от ориентира деревня Жужелино, 13.

29. Одобрить размещение многоквартирного (индивидуального) жилого дома в зоне Ж-3 «Зона многоэтажной жилой застройки» на земельном участке, расположенном по адресу: город Кострома, улица Красная Слобода, 30.

30. Одобрить размещение многоквартирного (индивидуального) жилого дома в зоне Ж-4 «Зона многоэтажной жилой застройки (6-12 этажная)» на земельном участке, расположенном по адресу: город Кострома, земельный участок юго-западнее деревни Жужелино (кадастровый номер 44:27:070411:27).

31. Отклонить размещение многоквартирного (индивидуального) жилого дома в зоне Ж-4 «Зона многоэтажной жилой застройки (6-12 этажная)» на земельном участке, расположенном по адресу: город Кострома, земельный участок юго-западнее деревни Жужелино (кадастровый номер 44:27:070411:27).

32. Одобрить размещение многоквартирного (индивидуального) жилого дома в зоне Ж-4 «Зона многоэтажной жилой застройки (6-12 этажная)» на земельном участке, расположенном по адресу: город Кострома, земельный участок юго-западнее деревни Жужелино (кадастровый номер 44:27:070411:28).

33. Отклонить размещение многоквартирного (индивидуального) жилого дома в зоне Ж-4 «Зона многоэтажной жилой застройки (6-12 этажная)» на земельном участке, расположенном по адресу: город Кострома, земельный участок юго-западнее деревни Жужелино (кадастровый номер 44:27:070411:28).

**Заместитель начальника Управления
муниципального имущества и архитектуры
Администрации города Костромы –
главный архитектор города А.П. АФАНАСЬЕВ.**

**Итоговый документ (Заключение)
по результатам проведения публичных слушаний
по вопросам предоставления разрешений на отклонение
от предельных параметров разрешенного строительства
на земельном участке, расположенном в городе Костроме
по адресу: улица Самоковская, 10б, и на условно разрешенный
вид использования данного земельного участка**

Рассмотрев и обсудив представленные проекты постановлений Администрации города Костромы «О предоставлении разрешения на отклонение от предельных параметров разрешенного строительства на земельном участке, расположенном по адресу: город Кострома, улица Самоковская, 10б», «О предоставлении разрешения на условно разрешенный вид использования земельного участка, расположенного по адресу: город Кострома, улица Самоковская, 10б», участники публичных слушаний внесли следующие предложения:

1. Одобрить запрашиваемые отклонения от предельных параметров разрешенного строительства на земельном участке, расположенном по адресу: город Кострома, улица Самоковская, 10б.

2. Одобрить размещение объекта розничной торговли до 300 кв.м торговой площади в зоне СО-3 «Зона спортивных и спортивно-зрелищных сооружений» на земельном участке, расположенном по адресу: город Кострома, улица Самоковская, 10б.

**Заместитель начальника Управления
муниципального имущества и архитектуры
Администрации города Костромы –
главный архитектор города А.П. АФАНАСЬЕВ.**

Администрация города Костромы

ПОСТАНОВЛЕНИЕ

14 декабря 2012 года

№ 2636

**О признании утратившими силу
отдельных постановлений Главы города Костромы
и постановлений Администрации города Костромы**

В связи с утверждением структуры Администрации города Костромы, руководствуясь статьями 42, 44, частью 1 статьи 57 Устава города Костромы,

ПОСТАНОВЛЯЮ:

1. Признать утратившими силу:
1.1. постановление Администрации города Костромы от 25 января 2005 года № 150 «Об утверждении положения о Коллегии Управления по делам молодежной политики, физической культуры и спорта Администрации города Костромы»;

1.2. постановление Администрации города Костромы от 27 мая 2005 года № 1545 «Об изменении состава Коллегии Управления по делам молодежной политики, физической культуры и спорта»;

1.3. постановление Главы города Костромы от 19 мая 2008 года № 835 «Об организации работы межведомственных комиссий по приемке муниципальных лагерей с дневным пребыванием»;

1.4. постановление Главы города Костромы от 16 октября 2008 года № 1969 «Об утверждении состава Коллегии Управления образования Администрации города Костромы»;

1.5. постановление Главы города Костромы от 24 ноября 2008 года № 2230 «О внесении изменений в состав Коллегии Управления образования Администрации города Костромы»;

1.6. постановление Главы города Костромы от 24 апреля 2009 года № 712 «О внесении изменений в состав Коллегии Управления образования Администрации города Костромы»;

1.7. постановление Главы города Костромы от 18 мая 2009 года № 892 «О внесении изменений в постановление Главы города Костромы от 19 мая 2008 года № 835»;

1.8. постановление Администрации города Костромы от 24 мая 2010 года № 963 «О внесении изменений в постановление Главы города Костромы от 19 мая 2008 года № 835 «Об организации работы Межведомственных комиссий по приемке муниципальных лагерей с дневным пребыванием»»;

1.9. постановление Администрации города Костромы от 29 декабря 2010 года № 2668 «Об утверждении состава комиссии по отбору кандидатов на обучение по целевой контрактной подготовке специалистов в областных государственных образовательных учреждениях среднего и начального профессионального образования, расположенных на территории города Костромы».

2. Настоящее постановление подлежит официальному опубликованию.

**Исполняющий обязанности главы Администрации города Костромы
О.В. БОЛОХОВЕЦ.**

Администрация города Костромы

ПОСТАНОВЛЕНИЕ

14 декабря 2012 года

№ 2649

**О формировании земельных участков
под многоквартирными домами на территории города Костромы**

На основании обращения Управления жилищно-коммунального хозяйства и капитального строительства Администрации города Костромы от 23 июля 2012 года № 01-04/218, в соответствии со статьей 16 Федерального закона от 29 декабря 2004 года № 189-ФЗ «О введении в действие Жилищного кодекса Российской Федерации», постановлением Конституционного суда Российской Федерации от 28 мая 2010 года № 12-П, пунктом 1 статьи 3 Закона Костромской области от 15 августа 2006 года № 62-4-ЗКО «О распоряжении земельными участками, государственная собственность на которые не разграничена, на территории города Костромы», руководствуясь статьями 42, 44, частью 1 статьи 57 Устава города Костромы,

ПОСТАНОВЛЯЮ:

1. Сформировать земельные участки под многоквартирными домами, расположенными на территории города Костромы, по адресам согласно перечню, указанному в приложении к настоящему постановлению.

2. Управлению территориального планирования, городских земель, градостроительства, архитектуры и муниципального имущества Администрации города Костромы (А. В. Логотов) в пределах общей суммы ассигнований на 2013 год организовать работы по формированию земельных участков, указанных в пункте 1 настоящего постановления, и постановке их на государственный кадастровый учет.

3. Настоящее постановление вступает в силу со дня официального опубликования.

**Исполняющий обязанности главы Администрации города Костромы
О.В. БОЛОХОВЕЦ.**

**Приложение к постановлению Администрации города Костромы
от 14 декабря 2012 года № 2649**

**Перечень земельных участков под многоквартирными домами,
подлежащих формированию**

1.	улица Водяная 32
2.	улица Водяная 32а
3.	улица Водяная 38
4.	улица Водяная 40
5.	улица Водяная 40а
6.	улица Водяная 65
7.	улица Водяная 69
8.	улица Водяная 83/16
9.	улица Водяная 87
10.	улица Водяная 89
11.	улица Водяная 91
12.	улица Водяная 93
13.	улица Водяная 95
14.	улица Водяная 95б
15.	улица Водяная 95в
16.	улица Водяная 97
17.	улица Водяная 99
18.	улица Водяная 101
19.	улица Водяная 105
20.	улица Водяная 109
21.	улица Водяная 111
22.	улица Водяная 113
23.	улица Водяная 103
24.	переулок 7-й Водяной, 4
25.	переулок 7-й Водяной, 8
26.	переулок 7-й Водяной, 9
27.	переулок 8-й Водяной, 6
28.	переулок 8-й Водяной, 8
29.	переулок 9-й Водяной, 1
30.	переулок 9-й Водяной, 5
31.	переулок 9-й Водяной, 3
32.	Военный городок-1, 5
33.	улица Войкова, 10/38
34.	улица Войкова, 16
35.	улица Войкова, 20, литер Б
36.	улица Войкова, 33
37.	улица Войкова, 34
38.	улица Вокзальная, 5
39.	улица Вокзальная, 7
40.	улица Вокзальная, 17
41.	улица Вокзальная, 25

42.	улица Волгарей, 13
43.	поселок Волжский, квартал 4, 1
44.	поселок Волжский, квартал 7, 1
45.	поселок Волжский, квартал 1, 2
46.	поселок Волжский, квартал 7, 2
47.	поселок Волжский, квартал 7, 3
48.	поселок Волжский, квартал 1, 4
49.	поселок Волжский, квартал 1, 5
50.	поселок Волжский, квартал 2, 16
51.	поселок Волжский, квартал 2, 24
52.	переулок Воскресенский, 16, литер А
53.	переулок Воскресенский, 19
54.	улица Гагарина, 11
55.	улица Гагарина, 13
56.	улица Гагарина, 21а
57.	улица Галичская, 4
58.	улица Галичская, 79
59.	проезд Галичский, 31а
60.	поселок Гари, 2
61.	поселок Гари, 4
62.	поселок Гари, 8
63.	поселок Гари, 10
64.	улица Гидростроительная, 2
65.	улица Гидростроительная, 4
66.	улица Гидростроительная, 6
67.	улица Гидростроительная, 8
68.	улица Гидростроительная, 10
69.	улица Гидростроительная, 12
70.	улица Гидростроительная, 16
71.	улица Гидростроительная, 17
72.	улица Гидростроительная, 18
73.	улица Гидростроительная, 20
74.	улица Гидростроительная, 24
75.	улица Гидростроительная, 26
76.	улица Гидростроительная, 28
77.	улица 2 Глазковская, 1
78.	улица 2 Глазковская, 3
79.	улица 2 Глазковская, 5
80.	улица 2 Глазковская, 9
81.	улица 2 Глазковская, 17
82.	улица 2 Глазковская, 23

Администрация города Костромы

ПОСТАНОВЛЕНИЕ

14 декабря 2012 года

№ 2650

О формировании земельных участков под многоквартирными домами на территории города Костромы

На основании обращения Управления жилищно-коммунального хозяйства и капитального строительства от 12 июля 2012 года № 01-04/218, в соответствии со статьей 16 Федерального закона от 29 декабря 2004 года № 189-ФЗ «О введении в действие Жилищного кодекса Российской Федерации», постановлением Конституционного суда Российской Федерации от 28 мая 2010 года № 12-П, пунктом 1 статьи 3 Закона Костромской области от 15 августа 2006 года № 62-4-ЗКО «О распоряжении земельными участками, государственная собственность на которые не разграничена, на территории города Костромы», руководствуясь статьями 42, 44, частью 1 статьи 57 Устава города Костромы,

ПОСТАНОВЛЯЮ:

1. Сформировать земельные участки под многоквартирными домами, расположенными на территории города Костромы, по адресам согласно перечню, указанному в приложении к настоящему постановлению.

2. Управлению территориального планирования, городских земель, градостроительства, архитектуры и муниципального имущества Администрации города Костромы (А. В. Логотов) в пределах общей суммы ассигнований на 2013 год организовать работы по формированию земельных участков, указанных в пункте 1 настоящего постановления, и постановке их на государственный кадастровый учет.

3. Настоящее постановление вступает в силу со дня официального опубликования.

Исполняющий обязанности главы Администрации города Костромы
О.В. БОЛОХОВЕЦ.

Приложение к постановлению Администрации города Костромы от 14 декабря 2012 года № 2650**Перечень земельных участков под многоквартирными домами, подлежащих формированию**

1.	улица Северной правды, 31
2.	улица Северной правды, 32
3.	улица 1 Мая, 10
4.	Улица 1 Мая, 26
5.	5- км разъезд, 2
6.	улица 8 Марта, 57
7.	улица Апраксинская, 13
8.	улица Бабушкиной Наты, 13
9.	улица Бабушкиной Наты, 1а
10.	улица Бабушкиной Наты, 4
11.	улица Бабушкиной Наты, 54а
12.	улица Беговая, 33

13.	улица Беговая, 45
14.	улица Беговая, 47
15.	улица Беговая, 49
16.	улица Беговая, 57
17.	переулок Безымянный, 3
18.	улица Беленогова Юрия, 4
19.	улица Беленогова Юрия, 7
20.	улица Беленогова Юрия, 12
21.	улица Беленогова Юрия, 13
22.	улица Беленогова Юрия, 20
23.	улица Береговая, 4
24.	улица Береговая, 10
25.	улица Береговая, 14
26.	улица Береговая, 16
27.	улица Береговая, 24
28.	улица Береговая, 24а
29.	улица Береговая, 30
30.	улица Береговая, 34
31.	проезд Береговой 1-й, 3
32.	проезд Береговой 2-й, 34
33.	улица Березова роща, 5
34.	улица Березова роща, 7
35.	улица Березова роща, 8
36.	улица Березова роща, 11
37.	улица Березова роща, 14а
38.	проезд Березовый, 6
39.	проезд Березовый, 8а
40.	проезд Березовый, 18
41.	проезд Березовый, 20
42.	проезд Березовый, 22
43.	улица Боевая, 75
44.	улица Боровая, 10
45.	улица Боровая, 10а
46.	улица Боровая, 11
47.	улица Боровая, 12
48.	улица Боровая, 12а
49.	улица Боровая, 17
50.	улица Боровая, 24
51.	улица Боровая, 32

Администрация города Костромы

ПОСТАНОВЛЕНИЕ

20 декабря 2012 года

№ 2678

О внесении изменения в тарифы на платные услуги, предоставляемые муниципальным бюджетным дошкольным образовательным учреждением города Костромы «Центр развития ребенка – Детский сад № 75»

В соответствии со статьей 17 Федерального закона от 6 октября 2003 года № 131 - ФЗ «Об общих принципах организации местного самоуправления в Российской Федерации», руководствуясь решением Думы города Костромы от 21 декабря 2005 года № 120 «Об определении порядка установления органами местного самоуправления города Костромы размера платы за жилое помещение и коммунальные услуги, тарифов на товары и услуги организаций коммунального комплекса, тарифов на услуги, предоставляемые муниципальными предприятиями и учреждениями», руководствуясь статьями 42, 44, частью 1 статьи 57 Устава города Костромы,

ПОСТАНОВЛЯЮ:

1. Внести изменение в тарифы на платные услуги, предоставляемые муниципальным бюджетным дошкольным образовательным учреждением города Костромы «Центр развития ребенка - Детский сад № 75», установленные постановлением Администрации города Костромы от 29 октября 2012 года № 2268, дополнив их новой строкой 8 следующего содержания:

«	8.	Занятия по развитию творческого мышления и интеллекта детей	час	36,0	».
---	----	-------------------------------------------------------------	-----	------	----

2. Настоящее постановление подлежит официальному опубликованию и вступает в силу с 1 числа месяца, следующего за месяцем его издания, но не ранее, чем по истечении 10 дней после дня его официального опубликования.

Глава Администрации города Костромы В.В. ЕМЕЦ.

Администрация города Костромы

ПОСТАНОВЛЕНИЕ

20 декабря 2012 года

№ 2679

О внесении изменения в тарифы на платные услуги на 2012-2013 учебный год, предоставляемые муниципальным бюджетным образовательным учреждением города Костромы «Средняя общеобразовательная школа № 18»

В соответствии со статьей 17 Федерального закона от 6 октября 2003 года № 131 - ФЗ «Об общих принципах организации местного самоуправления в Российской Федерации», руководствуясь решением Думы города Костромы от 21 декабря 2005 года № 120 «Об определении порядка установления органами местного самоуправления города Костромы размера платы за жилое помещение и коммунальные услуги, тарифов на товары и услуги организаций коммунального комплекса, тарифов на услуги, предоставляемые муниципальными предприятиями и учреждениями», руководствуясь статьями 42, 44, частью 1 статьи 57 Устава города Костромы,

ПОСТАНОВЛЯЮ:

1. Внести в тарифы на платные услуги на 2012-2013 учебный год, предоставляемые

ОФИЦИАЛЬНО

ОФИЦИАЛЬНЫЙ САЙТ АДМИНИСТРАЦИИ ГОРОДА КОСТРОМЫ www.gradkostroma.ru

муниципальным бюджетным образовательным учреждением города Костромы «Средняя общеобразовательная школа № 18», установленные постановлением Администрации города Костромы от 21 августа 2012 года № 1721 (с изменением, внесенным постановлением Администрации города Костромы от 25 октября 2012 года № 2239), изменение, изложив строку 3 в следующей редакции:

3.	Занятия в физкультурной секции (2 часа в неделю)		
3.1.	фитнес, аэробика	месяц	230,0
3.2.	борьба КУДО	месяц	177,0

2. Настоящее постановление подлежит официальному опубликованию и вступает в силу с 1 числа месяца, следующего за месяцем его издания, но не ранее, чем по истечении 10 дней после дня его официального опубликования.

Глава Администрации города Костромы В.В. ЕМЕЦ.

Администрация города Костромы

ПОСТАНОВЛЕНИЕ

20 декабря 2012 года

№ 2680

О внесении изменения в тарифы на платные услуги на 2012-2013 учебный год, предоставляемые муниципальным бюджетным образовательным учреждением города Костромы «Средняя общеобразовательная школа № 29»

В соответствии со статьей 17 Федерального закона от 6 октября 2003 года № 131 - ФЗ «Об общих принципах организации местного самоуправления в Российской Федерации», руководствуясь решением Думы города Костромы от 21 декабря 2005 года № 120 «Об определении порядка установления органами местного самоуправления города Костромы размера платы за жилое помещение и коммунальные услуги, тарифов на товары и услуги организаций коммунального комплекса, тарифов на услуги, предоставляемые муниципальными предприятиями и учреждениями», руководствуясь статьями 42, 44, частью 1 статьи 57 Устава города Костромы,

ПОСТАНОВЛЯЮ:

1. Внести в тарифы на платные услуги на 2012-2013 учебный год, предоставляемые муниципальным бюджетным образовательным учреждением города Костромы «Средняя общеобразовательная школа № 29», установленные постановлением Администрации города Костромы от 9 августа 2012 года № 1624, изменение, изложив строку 3 в следующей редакции:

3.	Занятия в группе по адаптации детей к условиям школьной жизни и по подготовке детей дошкольного возраста к обучению в школе (3 часа в неделю)	месяц	290,0
----	-----------------------------------------------------------------------------------------------------------------------------------------------	-------	-------

2. Настоящее постановление подлежит официальному опубликованию и вступает в силу с 1 числа месяца, следующего за месяцем его издания, но не ранее, чем по истечении 10 дней после дня его официального опубликования.

Глава Администрации города Костромы В.В. ЕМЕЦ.

Администрация города Костромы

ПОСТАНОВЛЕНИЕ

20 декабря 2012 года

№ 2683

Об установлении размера платы за предоставление сведений, содержащихся в информационной системе обеспечения градостроительной деятельности

Во исполнение статьи 57 Градостроительного кодекса Российской Федерации, в соответствии с Постановлением Правительства Российской Федерации от 9 июня 2006 года № 363 «Об информационном обеспечении градостроительной деятельности» и Приказом Министерства экономического развития и торговли Российской Федерации от 26 февраля 2007 года № 57 «Об утверждении Методики определения размера платы за предоставление сведений, содержащихся в информационной системе обеспечения градостроительной деятельности», руководствуясь статьями 42, 44, частью 1 статьи 57 Устава города Костромы,

ПОСТАНОВЛЯЮ:

1. Установить размер платы на 2012-2013 год:

1.1. за предоставление сведений, содержащихся в одном разделе информационной системы обеспечения градостроительной деятельности, в размере 1000 рублей;

1.2. за предоставление копии одного документа, содержащегося в информационной системе обеспечения градостроительной деятельности, в размере 100 рублей.

2. Оплата за предоставление сведений, содержащихся в информационной системе, осуществляется через банк или иную кредитную организацию путем наличного или безналичного расчета и зачисляется в доход бюджета города Костромы. Внесение платы подтверждается копией платежного поручения с отметкой банка или квитанцией установленной формы.

3. Постановление Администрации города Костромы от 19 января 2011 года № 44 «Об установлении размера платы за предоставление сведений, содержащихся в информационной системе обеспечения градостроительной деятельности» признать утратившим силу.

4. Настоящее постановление подлежит официальному опубликованию.

Глава Администрации города Костромы В.В. ЕМЕЦ.

Администрация города Костромы

ПОСТАНОВЛЕНИЕ

21 декабря 2012 года

№ 2699

О предоставлении разрешения на условно разрешенный вид использования земельного участка, расположенного по адресу: город Кострома, улица Войкова, 32а

На основании заявления общества с ограниченной ответственностью «Новый город», в соответствии со статьей 39 Градостроительного кодекса Российской Федерации, протоколом публичных слушаний по вопросу предоставления разрешения на условно разрешенный вид использования земельного участка, расположенного по адресу: город Кострома, улица Войкова, 32а, с учетом рекомендаций Комиссии по подготовке

проекта Правил землепользования и застройки города Костромы, руководствуясь статьями 42, 44, частью 1 статьи 57 Устава муниципального образования городского округа город Кострома,

ПОСТАНОВЛЯЮ:

1. Предоставить обществу с ограниченной ответственностью «Новый город» разрешение на условно разрешенный вид использования земельного участка с кадастровым номером 44:27:04 06 12:60 площадью 0,1424 га, расположенного по адресу: город Кострома, улица Войкова, 32а, для строительства многоквартирного жилого дома 2-4-этажного, в соответствии с условно разрешенными видами использования земельного участка, установленными для зоны ДЖ-2 «Зона смешанной многоэтажной общественно-жилой застройки».

2. Настоящее постановление вступает в силу со дня его подписания и подлежит официальному опубликованию.

Глава Администрации города Костромы В.В. ЕМЕЦ.

Администрация города Костромы

ПОСТАНОВЛЕНИЕ

21 декабря 2012 года

№ 2701

О внесении изменений в постановление Администрации города Костромы от 28 апреля 2011 года № 783 «Об утверждении Положения о социальных магазинах, расположенных на территории города Костромы»

В целях совершенствования муниципальных правовых актов города Костромы, руководствуясь статьями 42, 44, частью 1 статьи 57 Устава города Костромы,

ПОСТАНОВЛЯЮ:

1. Внести в постановление Администрации города Костромы от 28 апреля 2011 года № 783 «Об утверждении положения о социальных магазинах, расположенных на территории города Костромы» (с изменениями, внесенными постановлениями Администрации города Костромы от 3 августа 2011 года № 1794, от 16 ноября 2011 года № 2640) следующие изменения:

1.1. в Положении о социальных магазинах, расположенных на территории города Костромы:

1.1.1. в пункте 2.1 слова «Управление финансов, экономики, мобилизации доходов и муниципального заказа Администрации города Костромы» заменить словами «Управление экономики Администрации города Костромы»;

1.1.2. в Форме свидетельства о присвоении объекту розничной торговли, расположенному на территории города Костромы, статуса социального магазина (приложение 2 к Положению) слова «Управление финансов, экономики, мобилизации доходов и муниципального заказа Администрации города Костромы» заменить словами «Управление экономики Администрации города Костромы»;

1.2. в Составе комиссии по присвоению объектам розничной торговли, расположенным на территории города Костромы, статуса социального магазина (далее - комиссия):

1.2.1. исключить из состава комиссии Сатуева Бислана Ахимсултановича;

1.2.2. включить в состав комиссии Чижову Екатерину Валерьевну, заместителя главы Администрации, курирующую сферу финансов, экономики и муниципального заказа;

1.2.3. назначить Чижову Екатерину Валерьевну - председателем комиссии;

1.2.4. указать новые должности:

1.2.4.1. Войтко Людмила Ивановна - начальник отдела тарифов и сметного ценообразования Управления экономики Администрации города Костромы;

1.2.4.2. Дмитриевой Ольги Александровны - консультант отдела потребительского рынка и услуг Управления экономики Администрации города Костромы;

1.2.4.3. Ефремовой Ольги Валерьевны - заместитель начальника Управления - начальник отдела экономического анализа и прогнозирования Управления экономики Администрации города Костромы;

1.2.4.4. Коноваловой Ольги Борисовны - начальник отдела потребительского рынка и услуг Управления экономики Администрации города Костромы;

1.2.4.5. Урядникова Дмитрия Михайловича - начальник Управления экономики Администрации города Костромы.

2. Настоящее постановление подлежит официальному опубликованию.

Глава Администрации города Костромы В.В. ЕМЕЦ.

Администрация города Костромы

ПОСТАНОВЛЕНИЕ

21 декабря 2012 года

№ 2702

О внесении изменений в Приложение к Правилам установления систем оплаты труда работников муниципального казенного учреждения города Костромы «Костромастройзаказчик»

В целях соблюдения социальных гарантий по оплате труда работников в соответствии со статьей 144 Трудового кодекса Российской Федерации, руководствуясь статьями 42, 44, частью 1 статьи 57 Устава города Костромы,

ПОСТАНОВЛЯЮ:

1. Внести в Приложение к Правилам установления систем оплаты труда работников муниципального казенного учреждения города Костромы «Костромастройзаказчик», утвержденным постановлением Администрации города Костромы от 18 мая 2010 года № 928 (с изменениями, внесенными постановлениями Администрации города Костромы от 3 февраля 2012 года № 168), следующие изменения:

1.1 строки:

Профессиональная квалификационная группа «Общепрофессиональные должности служащих третьего уровня»			
1 квалификационный уровень	Бухгалтер, инженер, инженер-проектировщик, инженер-конструктор, инженер-сметчик, инженер по надзору за строительством	4200	1,0 - 1,53
2 квалификационный уровень	Должности служащих второго квалификационного уровня, по которым может устанавливаться II внутридолжностная категория		1,53 - 1,55

3 квали- фикацион- ный уровень	Должности служащих первого квалификационного уровня, по которым может устанавливаться I внутридолжностная категория	1,55 - 1,59
4 квали- фикацион- ный уровень	Должности служащих первого квалификационного уровня, по которым может устанавливаться производное внутридолжностное наименование «ведущий»	1,59 - 1,62

изложить в следующей редакции:

Профессиональная квалификационная группа «Общепрофессиональные должности служащих третьего уровня»		
1 квали- фикацион- ный уровень	Бухгалтер	4200
1 квали- фикацион- ный уровень	Инженер, инженер-проектировщик, инженер - конструктор, инженер-сметчик, инженер по надзору за строительством	1,53 - 2,19
2 квали- фикацион- ный уровень	Должности служащих второго квалификационного уровня, по которым может устанавливаться II внутридолжностная категория	2,19 - 2,20
3 квали- фикацион- ный уровень	Должности служащих первого квалификационного уровня, по которым может устанавливаться I внутридолжностная категория	2,20 - 2,21
4 квали- фикацион- ный уровень	Должности служащих первого квалификационного уровня, по которым может устанавливаться производное внутридолжностное наименование «ведущий»	2,21 - 2,28

Настоящее постановление вступает в силу с 1 января 2013 года и подлежит официальному опубликованию.

Глава Администрации города Костромы В.В. ЕМЕЦ.

Администрация города Костромы

ПОСТАНОВЛЕНИЕ

27 декабря 2012 года

№ 2741

О внесении изменений в отдельные муниципальные правовые акты Администрации города Костромы, устанавливающие порядок предоставления из бюджета города Костромы субсидий субъектам малого и среднего предпринимательства и организациям, образующим инфраструктуру поддержки малого и среднего предпринимательства

Руководствуясь статьями 42, 44, частью 1 статьи 57 Устава города Костромы,

ПОСТАНОВЛЯЮ:

1. Внести в Порядок предоставления из бюджета города Костромы субсидий субъектам малого и среднего предпринимательства, осуществляющим приоритетные для города Костромы виды экономической деятельности, в целях частичного возмещения затрат, связанных с участием в выставочно-ярмарочных мероприятиях, утвержденный постановлением Администрации города Костромы от 15 сентября 2010 года № 1818 (с изменениями внесенными постановлением Администрации города Костромы от 29 февраля 2012 года N 327) следующие изменения:

1.1. пункт 1.2 изложить в следующей редакции:

«1.2. Субсидии предоставляются в пределах бюджетных ассигнований и лимитов бюджетных обязательств, предусмотренных Администрации города Костромы в соответствии со сводной бюджетной росписью по подразделу 0412 «Другие вопросы в области национальной экономики», целевой статье расходов 7950600 «Программа "Содействие развитию субъектов малого и среднего предпринимательства в городе Костроме на 2010-2012 годы"», виду расходов 006 «Субсидии юридическим лицам»;»;

1.2. в пункте 1.3 слова «Управление финансов, экономики, мобилизации доходов и муниципального заказа Администрации города Костромы» заменить словами «Управление экономики Администрации города Костромы»;

1.3. раздел 5 изложить в следующей редакции:

«5. Порядок выплаты субсидий и контроль за их использованием»

5.1. Протокол заседания Комиссии, содержащий решение Комиссии о предоставлении субсидии участнику Конкурса, является документом, удостоверяющим право указанного в нем участника Конкурса на получение субсидии.

5.2. После подписания протокола и информирования участников Конкурса о результатах Конкурса в порядке, предусмотренном пунктом 4.15 настоящего Порядка, Управление в течение 30 дней проверяет и утверждает расчеты размера субсидий согласно приложению 4 к настоящему Порядку, готовит реестр получателей субсидий согласно приложению 5 к настоящему Порядку.

5.3. Проверенные и утвержденные расчеты размера субсидий, реестр получателей субсидий, копия протокола направляются Управлением в Бухгалтерско-финансовый отдел Администрации города Костромы.

5.4. Бухгалтерско-финансовый отдел Администрации города Костромы на основании полученных от Управления документов готовит платежное поручение на перечисление средств субсидии в пределах остатка лимитов бюджетных обязательств, отраженных на лицевом счете Администрации города Костромы по соответствующим кодам классификации расходов бюджетов (пункт 1.4 настоящего Порядка), и направляет его, а также документы, предусмотренные пунктом 5.3 настоящего Порядка, в Управление финансов Администрации города Костромы.

5.5. Управление финансов Администрации города Костромы на основании платежного поручения и документов, представленных Бухгалтерско-финансовым отделом Администрации города Костромы, перечисляет средства получателю субсидии.

5.6. Выплата субсидий завершается 25 декабря текущего финансового года по расходам, осуществленным не позднее 30 ноября текущего финансового года.».

2. Внести в Порядок предоставления из бюджета города Костромы субсидий организациям, образующим инфраструктуру поддержки малого и среднего предпринимательства, - в целях частичного возмещения затрат, связанных с оказанием субъектам малого и среднего предпринимательства консультационных и юридических услуг по льготным ценам или бесплатно, утвержденный постановлением Администрации города

Костромы от 10 марта 2011 года № 404 (с изменениями внесенными постановлением Администрации города Костромы от 29 февраля 2011 года) следующие изменения:

2.1. в пункте 1.2 слова «Управление финансов, экономики, мобилизации доходов и муниципального заказа Администрации города Костромы» заменить словами «Управление экономики Администрации города Костромы»;

2.2. пункт 1.4 изложить в следующей редакции:

«1.4. Субсидии предоставляются в пределах бюджетных ассигнований и лимитов бюджетных обязательств, предусмотренных Администрации города Костромы в соответствии со сводной бюджетной росписью по подразделу 0412 «Другие вопросы в области национальной экономики», целевой статье расходов 7950600 «Программа "Содействие развитию субъектов малого и среднего предпринимательства в городе Костроме на 2010-2012 годы"», виду расходов 006 «Субсидии юридическим лицам»;»;

2.3. раздел 5 изложить в следующей редакции:

«5. Порядок перечисления субсидий»

5.1. Протокол заседания Комиссии, содержащий решение Комиссии о предоставлении субсидии организации - участнику Конкурса (далее - протокол), является документом, удостоверяющим право указанного в нем участника Конкурса на получение субсидии.

5.2. После подписания протокола и информирования участников Конкурса о результатах Конкурса в порядке, предусмотренном пунктом 4.15 настоящего Порядка, Управление в течение 30 дней проверяет и утверждает расчеты размера субсидий согласно приложению 5 к настоящему Порядку.

5.3. Проверенные и утвержденные расчеты размера субсидий, реестр получателей субсидий, копия протокола направляются Управлением в Бухгалтерско-финансовый отдел Администрации города Костромы.

5.4. Бухгалтерско-финансовый отдел Администрации города Костромы на основании полученных от Управления документов готовит платежное поручение на перечисление средств субсидии в пределах остатка лимитов бюджетных обязательств, отраженных на лицевом счете Администрации города Костромы по соответствующим кодам классификации расходов бюджетов (пункт 1.4 настоящего Порядка), и направляет его, а также документы, предусмотренные пунктом 5.3 настоящего Порядка, в Управление финансов Администрации города Костромы.

5.5. Управление финансов Администрации города Костромы на основании платежного поручения и документов, представленных Бухгалтерско-финансовым отделом Администрации города Костромы, перечисляет средства получателю субсидии.

5.6. Выплата субсидий завершается 25 декабря текущего финансового года по расходам, осуществленным не позднее 30 ноября текущего финансового года.».

3. Внести Порядок предоставления из бюджета города Костромы субсидий субъектам малого и среднего предпринимательства, осуществляющим приоритетные для города Костромы виды экономической деятельности, - в целях частичного возмещения затрат, связанных с оплатой процентов за пользование денежными средствами по кредитным договорам, утвержденный постановлением Администрации города Костромы от 10 марта 2011 года № 405 (с изменениями внесенными постановлением Администрации города Костромы от 29 февраля 2012 года) следующие изменения:

3.1. в пункте 1.2 слова «Управление финансов, экономики, мобилизации доходов и муниципального заказа Администрации города Костромы» заменить словами «Управление экономики Администрации города Костромы»;

3.2. пункт 1.4 изложить в следующей редакции:

«1.4. Субсидии предоставляются в пределах бюджетных ассигнований и лимитов бюджетных обязательств, предусмотренных Администрации города Костромы в соответствии со сводной бюджетной росписью по подразделу 0412 «Другие вопросы в области национальной экономики», целевой статье расходов 7950600 «Программа "Содействие развитию субъектов малого и среднего предпринимательства в городе Костроме на 2010-2012 годы"», виду расходов 006 «Субсидии юридическим лицам»;»;

3.3. раздел 5 изложить в следующей редакции:

«5. Порядок выплаты субсидий и контроль за их использованием»

5.1. Протокол заседания Комиссии, содержащий решение Комиссии о предоставлении субсидии участнику Конкурса, является документом, удостоверяющим право указанного в нем участника Конкурса на получение субсидии.

5.2. После подписания протокола и информирования участников Конкурса о результатах Конкурса в порядке, предусмотренном пунктом 4.15 настоящего Порядка, Управление в течение 30 дней проверяет и утверждает расчеты размера субсидий согласно приложению 4 к настоящему Порядку, готовит реестр получателей субсидий согласно приложению 5 к настоящему Порядку.

5.3. Проверенные и утвержденные расчеты размера субсидий, реестр получателей субсидий, копия протокола направляются Управлением в Бухгалтерско-финансовый отдел Администрации города Костромы.

5.4. Бухгалтерско-финансовый отдел Администрации города Костромы на основании полученных от Управления документов готовит платежное поручение на перечисление средств субсидии в пределах остатка лимитов бюджетных обязательств, отраженных на лицевом счете Администрации города Костромы по соответствующим кодам классификации расходов бюджетов (пункт 1.4 настоящего Порядка), и направляет его, а также документы, предусмотренные пунктом 5.3 настоящего Порядка, в Управление финансов Администрации города Костромы.

5.5. Управление финансов Администрации города Костромы на основании платежного поручения и документов, представленных Бухгалтерско-финансовым отделом Администрации города Костромы, перечисляет средства получателю субсидии.

5.6. В целях организации финансового контроля со стороны Управления, получатели субсидий на протяжении периода предоставления субсидии ежемесячно до 10 числа, следующего за отчетным периодом, представляют в Управление заверенные руководителем получателя субсидии и банком документы, подтверждающие факт уплаты основной суммы долга по кредиту и процентов по нему (платежные поручения, платежные требования и пр.) в соответствии с графиком погашения кредита и уплаты процентов по нему.

5.7. В течение периода предоставления субсидий Управление изучает документы, поступающие ежемесячно от получателя субсидии, в соответствии с пунктом 5.6 настоящего Порядка, и в случае нарушения получателем субсидии условий, предусмотренных пунктом 5.5 настоящего Порядка, прекращает предоставление субсидий путем направления уведомления в Бухгалтерско-финансовый отдел Администрации города Костромы не позднее чем за 3 дня до очередного платежа.

5.8. Управление финансов Администрации города Костромы, на основании платежного поручения и документов, предусмотренных пунктом 5.3 настоящего Порядка, перечисляет средства получателю субсидии.

5.9. Выплата субсидий завершается 25 декабря текущего финансового года по расходам, осуществленным не позднее 30 ноября текущего финансового года.».

4. Настоящее постановление вступает в силу со дня его официального опубликования.

Глава Администрации города Костромы В.В. ЕМЕЦ.

ОФИЦИАЛЬНО

ОФИЦИАЛЬНЫЙ САЙТ ДУМЫ ГОРОДА КОСТРОМЫ www.duma-kostroma.ru

Дума города Костромы пятого созыва

РЕШЕНИЕ

21.12.2012 г.

№ 226

**О внесении изменений в решение
Думы города Костромы от 22 декабря 2011 года № 297
«О бюджете города Костромы на 2012 год»**

В связи с изменением доходной и расходной частей бюджета города Костромы на 2012 год, в соответствии с Бюджетным кодексом Российской Федерации, Положением о бюджетном процессе в городе Костром, руководствуясь статьями 29 и 55 Устава муниципального образования городского округа город Кострома, Дума города Костромы

РЕШИЛА:

1. Внести в решение Думы города Костромы от 22 декабря 2011 года № 297 «О бюджете города Костромы на 2012 год» (с изменениями, внесенными решениями Думы города Костромы от 16 февраля 2012 года № 17, от 12 апреля 2012 года № 25, от 31 мая 2012 года № 80, от 5 июня 2012 года № 86, от 14 июня 2012 года № 96, от 19 июля 2012 года № 131, от 25 октября 2012 года № 162, от 20 ноября 2012 года № 199) следующие изменения:

1) в пункте 1 слова «по доходам в сумме 4 019 629,1 тысячи рублей, по расходам в сумме 4 269 629,1 тысячи рублей» заменить словами «по доходам в сумме 3 801 975,9 тысяч рублей, по расходам в сумме 4 051 975,9 тысяч рублей»;

2) в пункте 5 цифры «1 197 267,7» заменить цифрами «1 098 083,5»;

3) приложение 3 «Прогнозируемые доходы бюджета города Костромы на 2012 год по кодам видов доходов, подвидов доходов, классификации операций сектора государственного управления, относящихся к доходам бюджетов» изложить в следующей редакции:

**«Приложение 3 к решению Думы города Костромы
от 22 декабря 2011 года № 297
(в редакции решения Думы города Костромы
от 21 декабря 2012 года № 226)**

**Прогнозируемые доходы бюджета города Костромы на 2012 год
по кодам видов доходов, подвидов доходов, классификации
операций сектора государственного управления,
относящихся к доходам бюджетов**

Код бюджетной классификации доходов	Наименование вида доходов, подвида доходов, кода классификации операций сектора государственного управления, относящегося к доходам бюджетов	Сумма (тысяч рублей)
1	2	3
1 00 00000 00 0000 000	НАЛОГОВЫЕ И НЕНАЛОГОВЫЕ ДОХОДЫ	2703742,4
1 01 00000 00 0000 000	НАЛОГИ НА ПРИБЫЛЬ, ДОХОДЫ	1305661,4
1 01 02000 01 0000 110	Налог на доходы физических лиц	1305661,4
1 01 02010 01 0000 110	Налог на доходы физических лиц с доходов, источником которых является налоговый агент, за исключением доходов, в отношении которых исчисление и уплата налога осуществляются в соответствии со статьями 227, 227 ¹ и 228 Налогового кодекса Российской Федерации	1271852,4
1 01 02020 01 0000 110	Налог на доходы физических лиц, полученных от осуществления деятельности физическими лицами, зарегистрированными в качестве индивидуальных предпринимателей, нотариусов, занимающихся частной практикой, адвокатов, учредивших адвокатские кабинеты и других лиц, занимающихся частной практикой в соответствии со статьей 227 Налогового кодекса Российской Федерации	20235
1 01 02030 01 0000 110	Налог на доходы физических лиц с доходов, полученных физическими лицами в соответствии со статьей 228 Налогового кодекса Российской Федерации	12470
1 01 02040 01 0000 110	Налог на доходы физических лиц в виде фиксированных авансовых платежей с доходов, полученных физическими лицами, являющимися иностранными гражданами, осуществляющими трудовую деятельность по найму у физических лиц на основании патента в соответствии со статьей 227 ¹ Налогового кодекса Российской Федерации	1104
1 05 00000 00 0000 000	НАЛОГИ НА СОВОКУПНЫЙ ДОХОД	267175
1 05 02000 02 0000 110	Единый налог на вмененный доход для отдельных видов деятельности	267120
1 05 02010 02 0000 110	Единый налог на вмененный доход для отдельных видов деятельности	266370
1 05 02020 02 0000 110	Единый налог на вмененный доход для отдельных видов деятельности (за налоговые периоды, истекшие до 1 января 2011 года)	750
1 05 03000 01 0000 110	Единый сельскохозяйственный налог	55
1 05 03010 01 0000 110	Единый сельскохозяйственный налог	55
1 06 00000 00 0000 000	НАЛОГИ НА ИМУЩЕСТВО	370190
1 06 01000 00 0000 110	Налог на имущество физических лиц	24456
1 06 01020 04 0000 110	Налог на имущество физических лиц, взимаемый по ставкам, применяемым к объектам налогообложения, расположенным в границах городских округов	24456
1 06 06000 00 0000 110	Земельный налог	345734
1 06 06010 00 0000 110	Земельный налог, взимаемый по ставкам, установленным в соответствии с подпунктом 1 пункта 1 статьи 394 Налогового кодекса Российской Федерации	14775
1 06 06012 04 0000 110	Земельный налог, взимаемый по ставкам, установленным в соответствии с подпунктом 1 пункта 1 статьи 394 Налогового кодекса Российской Федерации и применяемым к объектам налогообложения, расположенным в границах городских округов	14775

1	2	3
1 06 06020 00 0000 110	Земельный налог, взимаемый по ставкам, установленным в соответствии с подпунктом 2 пункта 1 статьи 394 Налогового кодекса Российской Федерации	330959
1 06 06022 04 0000 110	Земельный налог, взимаемый по ставкам, установленным в соответствии с подпунктом 2 пункта 1 статьи 394 Налогового кодекса Российской Федерации и применяемым к объектам налогообложения, расположенным в границах городских округов	330959
1 08 00000 00 0000 000	ГОСУДАРСТВЕННАЯ ПОШЛИНА	25348
1 08 03000 01 0000 110	Государственная пошлина по делам, рассматриваемым в судах общей юрисдикции, мировыми судьями	24444
1 08 03010 01 0000 110	Государственная пошлина по делам, рассматриваемым в судах общей юрисдикции, мировыми судьями (за исключением Верховного Суда Российской Федерации)	24444
108 07000 01 0000 110	Государственная пошлина за государственную регистрацию, а также за совершение прочих юридически значимых действий	904
1 08 07150 01 0000 110	Государственная пошлина за выдачу разрешения на установку рекламной конструкции	574
1 08 07173 01 0000 110	Государственная пошлина за выдачу органом местного самоуправления городского округа специального разрешения на движение по автомобильным дорогам транспортных средств, осуществляющих перевозки опасных, тяжеловесных и (или) крупногабаритных грузов, зачисляемая в бюджеты городских округов	330
1 09 00000 00 0000 000	ЗАДОЛЖЕННОСТЬ И ПЕРЕРАСЧЕТЫ ПО ОТМЕНЕННЫМ НАЛОГАМ, СБОРАМ И ИНЫМ ОБЯЗАТЕЛЬНЫМ ПЛАТЕЖАМ	123
1 09 04050 00 0000 110	Налоги на имущество	65
1 09 04052 04 0000 110	Земельный налог (по обязательствам, возникшим до 1 января 2006 года), мобилизуемый на территориях городских округов	65
1 09 06000 02 0000 110	Прочие налоги и сборы (по отмененным налогам и сборам субъектов Российской Федерации)	26
1 09 06010 02 0000 110	Налог с продаж	26
1 09 07000 00 0000 110	Прочие налоги и сборы (по отмененным местным налогам и сборам)	32
1 09 07012 04 0000 110	Налог на рекламу, мобилизуемый на территориях городских округов	6
1 09 07032 04 0000 110	Целевые сборы с граждан и предприятий, учреждений, организаций на содержание милиции, на благоустройство территорий, на нужды образования и другие цели, мобилизуемые на территориях городских округов	2
1 09 07052 04 0000 110	Прочие местные налоги и сборы, мобилизуемые на территориях городских округов	24
1 11 00000 00 0000 000	ДОХОДЫ ОТ ИСПОЛЬЗОВАНИЯ ИМУЩЕСТВА, НАХОДЯЩЕГОСЯ В ГОСУДАРСТВЕННОЙ И МУНИЦИПАЛЬНОЙ СОБСТВЕННОСТИ	376392
1 11 05000 00 0000 120	Доходы, получаемые в виде арендной либо иной платы за передачу в возмездное пользование государственного и муниципального имущества (за исключением имущества бюджетных и автономных учреждений, а также имущества государственных и муниципальных унитарных предприятий, в том числе казенных)	271393
1 11 05010 00 0000 120	Доходы, получаемые в виде арендной платы за земельные участки, государственная собственность на которые не разграничена, а также средства от продажи права на заключение договоров аренды указанных земельных участков	232200
1 11 05012 04 0000 120	Доходы, получаемые в виде арендной платы за земельные участки, государственная собственность на которые не разграничена, и которые расположены в границах городских округов, а также средства от продажи права на заключение договоров аренды указанных земельных участков	232200
1 11 05020 00 0000 120	Доходы, получаемые в виде арендной платы за земли после разграничения государственной собственности на землю, а также средства от продажи права на заключение договоров аренды, указанных земельных участков (за исключением земельных участков бюджетных и автономных учреждений)	9652
1 11 05024 04 0000 120	Доходы, получаемые в виде арендной платы, а также средства от продажи права на заключение договоров аренды за земли, находящиеся в собственности городских округов (за исключением земельных участков муниципальных бюджетных и автономных учреждений)	9652
1 11 05030 00 0000 120	Доходы от сдачи в аренду имущества, находящегося в оперативном управлении органов государственной власти, органов местного самоуправления, государственных внебюджетных фондов и созданных ими учреждений (за исключением имущества бюджетных и автономных учреждений)	29541
1 11 05034 04 0000 120	Доходы от сдачи в аренду имущества, находящегося в оперативном управлении органов управления городских округов и созданных ими учреждений (за исключением имущества муниципальных бюджетных и автономных учреждений)	29541
1 11 07010 00 0000 120	Доходы от перечисления части прибыли государственных и муниципальных унитарных предприятий, остающейся после уплаты налогов и обязательных платежей	15583

1	2	3
1 11 07014 04 0000 120	Доходы от перечисления части прибыли, остающейся после уплаты налогов и иных обязательных платежей муниципальных унитарных предприятий, созданных городскими округами	15583
1 11 09030 00 0000 120	Доходы от эксплуатации и использования имущества автомобильных дорог, находящихся в государственной и муниципальной собственности	4480
1 11 09034 04 0000 120	Доходы от эксплуатации и использования имущества автомобильных дорог, находящихся в собственности городских округов	4480
1 11 09034 04 0001 120	Доходы от эксплуатации и использования имущества автомобильных дорог, находящихся в собственности городских округов – в части средств за выдачу разрешений на перевозку крупногабаритных тяжеловесных грузов	140
1 11 09034 04 0002 120	Доходы от эксплуатации и использования имущества автомобильных дорог, находящихся в собственности городских округов – в части средств за компенсацию ущерба, наносимого автомобильным дорогам проездом транспортного средства в период возникновения неблагоприятных природно-климатических условий	4340
1 11 09040 00 0000 120	Прочие поступления от использования имущества, находящегося в государственной и муниципальной собственности (за исключением имущества бюджетных и автономных учреждений, а также имущества государственных и муниципальных унитарных предприятий, в том числе казенных)	84936
1 11 09044 04 0000 120	Прочие поступления от использования имущества, находящегося в собственности городских округов (за исключением имущества муниципальных бюджетных и автономных учреждений, а также имущества муниципальных унитарных предприятий, в том числе казенных)	84936
1 11 09044 04 0001 120	Прочие поступления от использования имущества, находящегося в собственности городских округов (за исключением имущества муниципальных бюджетных и автономных учреждений, а также имущества муниципальных унитарных предприятий, в том числе казенных) – в части средств за наем жилых помещений	3323
1 11 09044 04 0002 120	Прочие поступления от использования имущества, находящегося в собственности городских округов (за исключением имущества муниципальных бюджетных и автономных учреждений, а также имущества муниципальных унитарных предприятий, в том числе казенных) – в части оплаты по договорам на установку и эксплуатацию рекламных конструкций	67288
1 11 09044 04 0003 120	Прочие поступления от использования имущества, находящегося в собственности городских округов (за исключением имущества муниципальных бюджетных и автономных учреждений, а также имущества муниципальных унитарных предприятий, в том числе казенных) – в части платы за предоставление торгового места	14225
1 11 09044 04 0005 120	Прочие поступления от использования имущества, находящегося в собственности городских округов (за исключением имущества муниципальных бюджетных и автономных учреждений, а также имущества муниципальных унитарных предприятий, в том числе казенных) – в части процентов за пользование чужими средствами, начисляемых на суммы неосновательного обогащения	100
1 12 00000 00 0000 000	ПЛАТЕЖИ ПРИ ПОЛЬЗОВАНИИ ПРИРОДНЫМИ РЕСУРСАМИ	2252
1 12 01000 01 0000 120	Плата за негативное воздействие на окружающую среду	2252
1 12 01010 01 6000 120	Плата за выбросы загрязняющих веществ в атмосферный воздух стационарными объектами	852
1 12 01020 01 6000 120	Плата за выбросы загрязняющих веществ в атмосферный воздух передвижными объектами	89
1 12 01030 01 6000 120	Плата за выбросы загрязняющих веществ в водные объекты	850
1 12 01040 01 6000 120	Плата за размещение отходов производства и потребления	459
1 12 01050 01 6000 120	Плата за иные виды негативного воздействия на окружающую среду	2
1 13 00000 00 0000 000	ДОХОДЫ ОТ ОКАЗАНИЯ ПЛАТНЫХ УСЛУГ И КОМПЕНСАЦИИ ЗАТРАТ ГОСУДАРСТВА	17469
1 13 01000 00 0000 130	Доходы от оказания платных услуг (работ)	3942
1 13 01990 00 0000 130	Прочие доходы от оказания платных услуг	3942
1 13 01994 04 0000 130	Прочие доходы от оказания платных услуг (работ) получателями средств бюджетов городских округов	3942
1 13 01994 04 0001 130	Прочие доходы от оказания платных услуг (работ) получателями средств бюджетов городских округов – в части оказания услуг МКУ города Костромы «Центр регистрации граждан»	540
1 13 01994 04 0003 130	Прочие доходы от оказания платных услуг (работ) получателями средств бюджетов городских округов – в части оказания услуг МКУ города Костромы «Центр гражданской защиты города Костромы»	994
1 13 01994 04 0005 130	Прочие доходы от оказания платных услуг (работ) получателями средств бюджетов городских округов – в части оказания услуг МКУ города Костромы «Управление административными зданиями»	2263

1	2	3
1 13 01994 04 0006 130	Прочие доходы от оказания платных услуг (работ) получателями средств бюджетов городских округов – в части оказания услуг МКУ города Костромы «Костромастройзаказчик»	145
1 13 02000 00 0000 130	Доходы от компенсации затрат государства	13527
1 13 02990 00 0000 130	Прочие доходы от компенсации затрат бюджетов государства	13527
1 13 02994 04 0000 130	Прочие доходы от компенсации затрат бюджетов городских округов	13527
1 13 02994 04 0002 130	Прочие доходы от компенсации затрат бюджетов городских округов – в части возврата дебиторской задолженности прошлых лет по субсидиям из бюджета других уровней	861
1 13 02994 04 0003 130	Прочие доходы от компенсации затрат бюджетов городских округов – в части платы за восстановительную стоимость зеленых насаждений	3194
1 13 02994 04 0004 130	Прочие доходы от компенсации затрат бюджетов городских округов – в части возмещения затрат МКУ города Костромы «Служба муниципального заказа по жилищно-коммунальному хозяйству»	5000
1 13 02994 04 0005 130	Прочие доходы от компенсации затрат бюджетов городских округов – в части возмещения затрат МКУ города Костромы «Управление административными зданиями»	4472
1 14 00000 00 0000 000	ДОХОДЫ ОТ ПРОДАЖИ МАТЕРИАЛЬНЫХ И НЕМАТЕРИАЛЬНЫХ АКТИВОВ	261787
1 14 01000 00 0000 410	Доходы от продажи квартир	50
1 14 01040 04 0000 410	Доходы от продажи квартир, находящихся в собственности городских округов	50
1 14 02000 00 0000 000	Доходы от реализации имущества, находящегося в государственной и муниципальной собственности (за исключением имущества бюджетных и автономных учреждений, а также имущества государственных и муниципальных унитарных предприятий, в том числе казенных)	140245
1 14 02040 04 0000 410	Доходы от реализации имущества, находящегося в собственности городских округов (за исключением имущества муниципальных бюджетных и автономных учреждений, а также имущества муниципальных унитарных предприятий, в том числе казенных), в части реализации основных средств по указанному имуществу	140046
1 14 02043 04 0000 410	Доходы от реализации иного имущества, находящегося в собственности городских округов (за исключением имущества муниципальных бюджетных и автономных учреждений, а также имущества муниципальных унитарных предприятий, в том числе казенных), в части реализации основных средств по указанному имуществу	140046
1 14 02040 04 0000 440	Доходы от реализации имущества, находящегося в собственности городских округов (за исключением имущества муниципальных бюджетных и автономных учреждений, а также имущества муниципальных унитарных предприятий, в том числе казенных), в части реализации материальных запасов по указанному имуществу	35
1 14 02042 04 0000 440	Доходы от реализации имущества, находящегося в оперативном управлении учреждений, находящихся в ведении органов управления городских округов (за исключением имущества муниципальных бюджетных и автономных учреждений), в части реализации материальных запасов по указанному имуществу	25
1 14 02043 04 0000 440	Доходы от реализации иного имущества, находящегося в собственности городских округов (за исключением имущества муниципальных бюджетных и автономных учреждений, а также имущества муниципальных унитарных предприятий, в том числе казенных), в части реализации материальных запасов по указанному имуществу	10
1 14 03000 00 0000 410	Средства от распоряжения и реализации конфискованного и иного имущества, обращенного в доход государства (в части реализации основных средств по указанному имуществу)	164
1 14 03040 04 0000 410	Средства от распоряжения и реализации конфискованного и иного имущества, обращенного в доход городских округов (в части реализации основных средств по указанному имуществу)	164
1 14 06000 00 0000 430	Доходы от продажи земельных участков, находящихся в государственной и муниципальной собственности (за исключением земельных участков бюджетных и автономных учреждений)	121492
1 14 06010 00 0000 430	Доходы от продажи земельных участков, государственная собственность на которые не разграничена	78265
1 14 06012 04 0000 430	Доходы от продажи земельных участков, государственная собственность на которые не разграничена, и которые расположены в границах городских округов	78265
1 14 06020 00 0000 430	Доходы от продажи земельных участков, государственная собственность на которые разграничена (за исключением земельных участков бюджетных и автономных учреждений)	43227
1 14 06024 04 0000 430	Доходы от продажи земельных участков, находящихся в собственности городских округов (за исключением земельных участков муниципальных бюджетных и автономных учреждений)	43227
1 15 00000 00 0000 000	АДМИНИСТРАТИВНЫЕ ПЛАТЕЖИ И СБОРЫ	1420
1 15 02000 00 0000 140	Платежи, взимаемые государственными и муниципальными органами (организациями) за выполнение определенных функций	1420

ОФИЦИАЛЬНО

ОФИЦИАЛЬНЫЙ САЙТ ДУМЫ ГОРОДА КОСТРОМЫ www.duma-kostroma.ru

1	2	3
1 15 02040 04 0000 140	Платежи, взимаемые органами местного самоуправления (организациями) городских округов за выполнение определенных функций	1420
1 15 02040 04 0004 140	Платежи, взимаемые органами местного самоуправления (организациями) городских округов за выполнение определенных функций – в части средств, взимаемых за услуги по приватизации жилья	720
1 15 02040 04 0005 140	Платежи, взимаемые органами местного самоуправления (организациями) городских округов за предоставление сведений, содержащихся в информационной системе обеспечения градостроительной деятельности	700
1 16 00000 00 0000 000	ШТРАФЫ, САНКЦИИ, ВОЗМЕЩЕНИЕ УЩЕРБА	54227
1 16 03000 00 0000 140	Денежные взыскания (штрафы) за нарушение законодательства о налогах и сборах	1165
1 16 03010 01 0000 140	Денежные взыскания (штрафы) за нарушение законодательства о налогах и сборах, предусмотренные статьями 116, 118, 119.1 пунктами 1 и 2 статьи 120, статьями 125, 126, 128, 129, 129.1, 132, 133, 134, 135, 135.1 Налогового кодекса Российской Федерации, а так же штрафы, взыскание которых осуществляется на основании ранее действовавшей статьи 117 Налогового кодекса Российской Федерации	750
1 16 03030 01 0000 140	Денежные взыскания (штрафы) за административные правонарушения в области налогов и сборов, предусмотренные Кодексом Российской Федерации об административных правонарушениях	415
1 16 06000 01 0000 140	Денежные взыскания (штрафы) за нарушения законодательства о применении контрольно-кассовой техники при осуществлении наличных денежных расчетов и (или) расчетов с использованием платежных карт	305
1 16 08000 01 0000 140	Денежные взыскания (штрафы) за административные правонарушения в области государственного регулирования производства и оборота этилового спирта, алкогольной, спиртосодержащей и табачной продукции	7
1 16 21000 00 0000 140	Денежные взыскания (штрафы) и иные суммы, взыскиваемые с лиц, виновных в совершении преступлений, и в возмещение ущерба имуществу	5
1 16 21040 04 0000 140	Денежные взыскания (штрафы) и иные суммы, взыскиваемые с лиц, виновных в совершении преступлений, и в возмещение ущерба имуществу, зачисляемые в бюджеты городских округов	5
1 16 25000 00 0000 140	Денежные взыскания (штрафы) за нарушение законодательства Российской Федерации о недрах, об особо охраняемых природных территориях, об охране и использовании животного мира, об экологической экспертизе, в области охраны окружающей среды, земельного законодательства, лесного законодательства, водного законодательства	2788,5
1 16 25010 01 0000 140	Денежные взыскания (штрафы) за нарушение законодательства Российской Федерации о недрах	533
1 16 25030 01 0000 140	Денежные взыскания (штрафы) за нарушение законодательства Российской Федерации об охране и использовании животного мира	85,5
1 16 25050 01 0000 140	Денежные взыскания (штрафы) за нарушение законодательства в области охраны окружающей среды	1905
1 16 25060 01 0000 140	Денежные взыскания (штрафы) за нарушение земельного законодательства	265
1 16 27000 01 0000 140	Денежные взыскания (штрафы) за нарушение Федерального закона «О пожарной безопасности»	2330
1 16 28000 01 0000 140	Денежные взыскания (штрафы) за нарушение законодательства в области обеспечения санитарно-эпидемиологического благополучия человека и законодательства в сфере защиты прав потребителей	10800,5
1 16 30013 01 0000 140	Денежные взыскания (штрафы) за нарушение правил перевозки крупногабаритных и тяжеловесных грузов по автомобильным дорогам общего пользования местного значения городских округов	2
1 16 30030 01 0000 140	Прочие денежные взыскания (штрафы) за правонарушения в области дорожного движения	30
1 16 33000 00 0000 140	Денежные взыскания (штрафы) за нарушение законодательства Российской Федерации о размещении заказов на поставки товаров, выполнение работ	66
1 16 33040 04 0000 140	Денежные взыскания (штрафы) за нарушение законодательства Российской Федерации о размещении заказов на поставки товаров, выполнение работ, оказание услуг для нужд городских округов	66
1 16 43000 01 0000 140	Денежные взыскания (штрафы) за нарушение законодательства Российской Федерации об административных правонарушениях, предусмотренные статьей 20.25 Кодекса РФ об административных правонарушениях	129
1 16 90000 00 0000 140	Прочие поступления от денежных взысканий (штрафов) и иных сумм в возмещение ущерба	36599
1 16 90040 04 0000 140	Прочие поступления от денежных взысканий (штрафов) и иных сумм в возмещение ущерба, зачисляемые в бюджеты городских округов	36599
1 17 00000 00 0000 000	ПРОЧИЕ НЕНАЛОГОВЫЕ ДОХОДЫ	21698
1 17 05000 00 0000 180	Прочие неналоговые доходы	21698
1 17 05040 04 0000 180	Прочие неналоговые доходы бюджетов городских округов	21698
2 00 00000 00 0000 000	БЕЗВОЗМЕЗДНЫЕ ПОСТУПЛЕНИЯ	1098233,5

1	2	3
2 02 00000 00 0000 000	Безвозмездные поступления от других бюджетов бюджетной системы Российской Федерации	1098083,5
2 02 01000 00 0000 151	Дотации бюджетам субъектов Российской Федерации и муниципальных образований	86314,8
2 02 01001 04 0000 151	Дотации бюджетам городских округов на выравнивание бюджетной обеспеченности	60 454,0
2 02 01001 04 0001 151	Дотации бюджетам городских округов на выравнивание бюджетной обеспеченности поселений	60 454,0
2 02 01003 04 0000 151	Дотации бюджетам городских округов на поддержку мер по обеспечению сбалансированности бюджетов	25860,8
2 02 02000 00 0000 151	Субсидии бюджетам субъектов Российской Федерации и муниципальных образований (межбюджетные субсидии)	419565,0
2 02 02051 04 0000 151	Субсидии бюджетам городских округов на реализацию федеральных целевых программ	94654,9
2 02 02074 04 0000 151	Субсидии бюджетам городских округов на совершенствование организации питания учащихся в общеобразовательных учреждениях	33043,0
2 02 02077 04 0000 151	Субсидии бюджетам городских округов на бюджетные инвестиции в объекты капитального строительства собственности муниципальных образований	17400,0
2 02 02077 04 0004 151	Субсидии на реконструкцию канализационного дюкера через р. Волга и коллектора до н.п. Становицкого для г. Костромы	17400,0
2 02 02088 04 0000 151	Субсидии бюджетам городских округов на обеспечение мероприятий по капитальному ремонту многоквартирных домов и переселению граждан из аварийного жилищного фонда за счет средств, поступивших от государственной корпорации - Фонда содействия реформированию жилищно-коммунального хозяйства	82 221,7
2 02 02088 04 0001 151	Субсидии бюджетам городских округов на обеспечение мероприятий по капитальному ремонту многоквартирных домов за счёт средств, поступивших от государственной корпорации Фонд содействия реформированию жилищно-коммунального хозяйства	50 714,9
2 02 02088 04 0004 151	Субсидии бюджетам городских округов на обеспечение мероприятий по переселению граждан из аварийного жилищного фонда с учетом необходимости развития малоэтажного жилищного строительства за счет средств, поступивших от государственной корпорации - Фонда содействия реформированию жилищно-коммунального хозяйства	31 506,8
2 02 02089 04 0000 151	Субсидии бюджетам городских округов на обеспечение мероприятий по капитальному ремонту многоквартирных домов и переселению граждан из аварийного жилищного фонда за счет средств бюджетов	61 429,2
2 02 02089 04 0001 151	Субсидии бюджетам городских округов на обеспечение мероприятий по капитальному ремонту многоквартирных домов за счет средств бюджетов	34 933,2
2 02 02089 04 0004 151	Субсидии бюджетам городских округов на обеспечение мероприятий по переселению граждан из аварийного жилищного фонда с учетом необходимости развития малоэтажного жилищного строительства за счет средств бюджетов	26 496,0
2 02 02116 04 0000 151	Субсидии бюджетам городских округов на капитальный ремонт и ремонт автомобильных дорог общего пользования административных центров субъектов Российской Федерации	4 226,1
2 02 02137 04 0000 151	Субсидии бюджетам городских округов на капитальный ремонт и ремонт дворовых территорий многоквартирных домов, проездов к дворовым территориям многоквартирных домов административных центров субъектов Российской Федерации и административных центров муниципальных районов Московской и Ленинградской областей	10 044,1
2 02 02145 04 0000 151	Субсидии бюджетам городских округов на модернизацию региональных систем общего образования	89 772,3
2 02 02999 04 0000 151	Прочие субсидии бюджетам городских округов	26773,7
2 02 02999 04 0001 151	Субсидии на софинансирование расходов на образование	1350,0
2 02 02999 04 0003 151	Субсидии на капитальный ремонт и ремонт улично-дорожной сети центров муниципальных районов (городских округов) и искусственных сооружений на автомобильных дорогах общего пользования местного значения	13000,0
2 02 02999 04 0005 151	Субсидии на организацию отдыха детей в каникулярное время	4 938,9
2 02 02999 04 0006 151	Субсидии на реализацию областной целевой программы «Развитие системы образования Костромской области в 2010-2013 годах» подпрограммы «Развитие дошкольного образования в Костромской области»	1 592,2
2 02 02999 04 0009 151	Субсидии на реализацию областной целевой программы «Обеспечение жильем молодых семей на 2011-2015 годы»	4242,6
2 02 02999 04 0010 151	Субсидии на софинансирование расходов по результатам конкурса на лучшую организацию работы территориального общественного самоуправления	1 050,0
2 02 02999 04 0011 151	Субсидии на реализацию областной целевой программы «Развитие системы образования Костромской области в 2010-2013 годах» подпрограммы «Новая школа Костромской области»	600,0

1	2	3
2 02 03000 00 0000 151	Субвенции бюджетам субъектов Российской Федерации и муниципальных образований	591975,1
2 02 03007 04 0000 151	Субвенции бюджетам городских округов на составление (изменение) списков кандидатов в присяжные заседатели федеральных судов общей юрисдикции в Российской Федерации	660,6
2 02 03021 04 0000 151	Субвенции бюджетам городских округов на ежемесячное денежное вознаграждение за классное руководство	14873,7
2 02 03024 04 0000 151	Субвенции бюджетам городских округов на выполнение передаваемых полномочий субъектов Российской Федерации	576440,8
2 02 03024 04 0001 151	Субвенции на реализацию основных общеобразовательных программ	567807,1
2 02 03024 04 0002 151	Субвенции на финансирование расходов по воспитанию и обучению детей-инвалидов в муниципальных дошкольных образовательных учреждениях	3 688,4
2 02 03024 04 0003 151	Субвенции на осуществление государственных полномочий в области архивного дела	494,5
2 02 03024 04 0005 151	Субвенции на осуществление государственных полномочий по решению вопросов в сфере трудовых отношений	832,9
2 02 03024 04 0006 151	Субвенции на осуществление государственных полномочий по образованию и организации деятельности комиссий по делам несовершеннолетних и защите их прав	2 134,4
2 02 03024 04 0007 151	Субвенции на осуществление государственных полномочий по организации деятельности административных комиссий	838,9
2 02 03024 04 0009 151	Субвенции на осуществление государственных полномочий по составлению протоколов об административных правонарушениях	644,6
2 02 04000 00 0000 151	Иные межбюджетные трансферты	228,6
2 02 04025 04 0000 151	Межбюджетные трансферты, передаваемые бюджетам городских округов на комплектование книжных фондов библиотек муниципальных образований	202,2
2 02 04041 04 0000 151	Межбюджетные трансферты, передаваемые бюджетам городских округов, на подключение общедоступных библиотек Российской Федерации к сети Интернет и развитие системы библиотечного дела с учетом задачи расширения информационных технологий и оцифровки	26,4
2 07 00000 00 0000 180	Прочие безвозмездные поступления	150,0
2 07 04000 04 0000 180	Прочие безвозмездные поступления в бюджеты городских округов	150,0
	ВСЕГО ДОХОДОВ	3801975,9

1	2	3	4	5
Руководство и управление в сфере установленных функций органов государственной власти субъектов Российской Федерации и органов местного самоуправления		0020000		99393,1
Центральный аппарат		0020400		98151,5
Выполнение функций органами местного самоуправления			500	98151,5
Глава местной администрации (исполнительно-распорядительного органа муниципального образования)		0020800		1241,6
Выполнение функций органами местного самоуправления			500	1241,6
Финансовое обеспечение расходных обязательств муниципальных образований, возникающих при выполнении государственных полномочий Российской Федерации, субъектов Российской Федерации, переданных для осуществления органам местного самоуправления		5210200		3681,9
Осуществление государственных полномочий по решению вопросов в сфере трудовых отношений		5210207		143,5
Выполнение функций органами местного самоуправления			500	143,5
Осуществление государственных полномочий по образованию и организации деятельности комиссий по делам несовершеннолетних и защите их прав		5210208		2134,4
Выполнение функций органами местного самоуправления			500	2134,4
Осуществление государственных полномочий по организации деятельности административных комиссий		5210209		838,9
Выполнение функций органами местного самоуправления			500	838,9
Осуществление государственных полномочий по составлению протоколов об административных правонарушениях		5210213		565,1
Выполнение функций органами местного самоуправления			500	565,1
Судебная система	0105			660,6
Руководство и управление в сфере установленных функций		0010000		660,6
Составление (изменение) списков кандидатов в присяжные заседатели федеральных судов общей юрисдикции в Российской Федерации		0014000		660,6
Выполнение функций органами местного самоуправления			500	660,6
Обеспечение деятельности финансовых, налоговых и таможенных органов и органов финансового (финансово-бюджетного) надзора	0106			43406,9
Руководство и управление в сфере установленных функций органов государственной власти субъектов Российской Федерации и органов местного самоуправления		0020000		42687,5
Центральный аппарат		0020400		40685,7
Выполнение функций органами местного самоуправления			500	40685,7
Руководитель контрольно-счетной палаты муниципального образования и его заместители		0022500		2001,8
Выполнение функций органами местного самоуправления			500	2001,8
Финансовое обеспечение расходных обязательств муниципальных образований, возникающих при выполнении государственных полномочий Российской Федерации, субъектов Российской Федерации, переданных для осуществления органам местного самоуправления		5210200		719,4
Осуществление государственных полномочий по решению вопросов в сфере трудовых отношений		5210207		689,4
Выполнение функций органами местного самоуправления			500	689,4
Осуществление государственных полномочий по составлению протоколов об административных правонарушениях		5210213		30,0
Выполнение функций органами местного самоуправления			500	30,0
Обеспечение проведения выборов и референдумов	0107			6650,5
Руководство и управление в сфере установленных функций органов государственной власти субъектов Российской Федерации и органов местного самоуправления		0020000		5571,7
Центральный аппарат		0020400		3590,3
Выполнение функций органами местного самоуправления			500	3590,3
Члены избирательной комиссии муниципального образования		0022600		1981,4
Выполнение функций органами местного самоуправления			500	1981,4
Проведение выборов и референдумов		0200000		1078,8
Проведение выборов в представительные органы муниципального образования		0200002		1078,8
Выполнение функций органами местного самоуправления		0200002	500	1078,8
Резервные фонды	0111			7000,0
Резервные фонды		0700000		7000,0
Резервные фонды местных администраций		0700500		7000,0
Прочие расходы			013	7000,0
Другие общегосударственные вопросы	0113			205662,4

4) приложение 4 «Распределение бюджетных ассигнований на 2012 год по разделам, подразделам, целевым статьям и видам расходов классификации расходов бюджетов Российской Федерации» изложить в следующей редакции:

«Приложение 4 к решению Думы города Костромы от 22 декабря 2011 года № 297 (в редакции решения Думы города Костромы от 21 декабря 2012 года № 226)»

Распределение бюджетных ассигнований на 2012 год по разделам, подразделам, целевым статьям и видам расходов классификации расходов бюджетов Российской Федерации

Наименование раздела, подраздела, целевой статьи и вида расходов классификации расходов бюджетов Российской Федерации	Раздел, подраздел	Целевая статья расходов	Вид расходов	Сумма, тысяч рублей
1	2	3	4	5
Общегосударственные вопросы	0100			401372,7
Функционирование высшего должностного лица субъекта Российской Федерации и муниципального образования	0102			1924,9
Руководство и управление в сфере установленных функций органов государственной власти субъектов Российской Федерации и органов местного самоуправления		0020000		1924,9
Глава муниципального образования		0020300		1924,9
Выполнение функций органами местного самоуправления			500	1924,9
Функционирование законодательных (представительных) органов государственной власти и представительных органов муниципальных образований	0103			32992,4
Руководство и управление в сфере установленных функций органов государственной власти субъектов Российской Федерации и органов местного самоуправления		0020000		32992,4
Центральный аппарат		0020400		31650,6
Выполнение функций органами местного самоуправления			500	31650,6
Депутаты представительного органа муниципального образования		0021200		1341,8
Выполнение функций органами местного самоуправления			500	1341,8
Функционирование Правительства Российской Федерации, высших исполнительных органов государственной власти субъектов Российской Федерации, местных администраций	0104			103075,0

ОФИЦИАЛЬНО

ОФИЦИАЛЬНЫЙ САЙТ ДУМЫ ГОРОДА КОСТРОМЫ www.duma-kostroma.ru

1	2	3	4	5
Руководство и управление в сфере установленных функций органов государственной власти субъектов Российской Федерации и органов местного самоуправления		0020000		28213,1
Центральный аппарат		0020400		28213,1
Выполнение функций органами местного самоуправления			500	28213,1
Реализация государственной политики в области приватизации и управления государственной и муниципальной собственностью		0900000		1100,0
Содержание и обслуживание казны города Костромы		0900100		1100,0
Выполнение функций органами местного самоуправления			500	1100,0
Реализация государственных функций, связанных с общегосударственным управлением		0920000		93041,8
Выполнение других обязательств государства		0920300		93041,8
Прочие обязательства, связанные с исполнением функций органов местного самоуправления		0920301		90883,2
Выполнение функций органами местного самоуправления			500	90883,2
Меры поощрения участников территориального общественного самоуправления		0920302		1950,0
Выполнение функций органами местного самоуправления			500	1950,0
Вознаграждения при поощрении от имени органов местного самоуправления		0920303		161,6
Выполнение функций органами местного самоуправления			500	161,6
Муниципальная премия имени академика Д.С. Лихачева		0920304		47,0
Выполнение функций органами местного самоуправления			500	47,0
Учреждения по обеспечению хозяйственного обслуживания		0930000		81713,5
Обеспечение деятельности подведомственных учреждений		0939900		81713,5
Выполнение функций бюджетными учреждениями			001	78427,6
Субсидии некоммерческим организациям			019	3285,9
Софинансирование расходных обязательств, возникающих при выполнении полномочий органов местного самоуправления по вопросам местного значения		5210100		1050,0
Софинансирование расходов по результатам конкурса на лучшую организацию работы территориального общественного самоуправления		5210103		1050,0
Выполнение функций органами местного самоуправления			500	1050,0
Финансовое обеспечение расходных обязательств муниципальных образований, возникающих при выполнении государственных полномочий Российской Федерации, субъектов Российской Федерации, переданных для осуществления органам местного самоуправления		5210200		544,0
Осуществление государственных полномочий в области архивного дела		5210205		494,5
Выполнение функций бюджетными учреждениями			001	494,5
Осуществление государственных полномочий по составлению протоколов об административных правонарушениях		5210213		49,5
Выполнение функций органами местного самоуправления			500	49,5
Национальная безопасность и правоохранительная деятельность	0300			24335,4
Защита населения и территории от чрезвычайных ситуаций природного и техногенного характера, гражданская оборона	0309			24335,4
Поисковые и аварийно-спасательные учреждения		3020000		24335,4
Обеспечение деятельности подведомственных учреждений		3029900		24335,4
Выполнение функций бюджетными учреждениями			001	24335,4
Национальная экономика	0400			368297,2
Транспорт	0408			111632,0
Руководство и управление в сфере установленных функций органов государственной власти субъектов Российской Федерации и органов местного самоуправления		0020000		7295,2
Центральный аппарат		0020400		7295,2
Выполнение функций органами местного самоуправления			500	7295,2
Другие виды транспорта		3170000		104336,8
Проведение отдельных мероприятий по другим видам транспорта		3170100		41973,6
Возмещение убытков по другим видам транспорта		3170104		41973,6
Субсидии юридическим лицам			006	41973,6
Проведение отдельных мероприятий в области автомобильного транспорта		3170200		62363,2
Возмещение убытков в области автомобильного транспорта		3170201		61991,4
Субсидии юридическим лицам			006	61991,4
Работа социального такси		3170203		371,8
Субсидии юридическим лицам			006	371,8
Дорожное хозяйство (дорожные фонды)	0409			250395,2
Дорожное хозяйство		3150000		250395,2
Поддержка дорожного хозяйства		3150200		250395,2
Строительство, модернизация, ремонт и содержание автомобильных дорог общего пользования, в том числе дорог в поселениях (за исключением автомобильных дорог федерального значения)		3150201		16480,6
Бюджетные инвестиции			003	3235,6

1	2	3	4	5
Выполнение функций органами местного самоуправления			500	13245,0
Капитальный ремонт и ремонт автомобильных дорог общего пользования административных центров субъектов Российской Федерации		3150206		8446,7
Выполнение функций органами местного самоуправления			500	8446,7
Содержание и ремонт автомобильных дорог общего пользования		3150215		203164,3
Субсидии юридическим лицам			006	62000,0
Субсидии некоммерческим организациям			019	136009,3
Выполнение функций органами местного самоуправления			500	5155,0
Содержание ливневой канализации		3150216		4148,0
Субсидии юридическим лицам			006	4148,0
Приобретение техники для осуществления дорожной деятельности		3150221		17455,6
Бюджетные инвестиции			003	17455,6
Приобретение аппаратно-программного комплекса для контроля нарушений запрещенной парковки и стоянки транспортных средств		3150223		700,0
Выполнение функций органами местного самоуправления			500	700,0
Другие вопросы в области национальной экономики	0412			6270,0
Реализация государственных функций в области национальной экономики		3400000		4905,0
Мероприятия по землеустройству и землепользованию		3400300		4905,0
Выполнение функций органами местного самоуправления			500	4905,0
Целевые программы муниципальных образований		7950000		1365,0
Программа «Содействие развитию субъектов малого и среднего предпринимательства в городе Костроме на 2010-2012 годы»		7950600		1365,0
Субсидии юридическим лицам			006	1107,4
Субсидии некоммерческим организациям			019	165,0
Выполнение функций органами местного самоуправления			500	92,6
Жилищно-коммунальное хозяйство	0500			818743,0
Жилищное хозяйство	0501			218779,2
Обеспечение мероприятий по капитальному ремонту многоквартирных домов и переселению граждан из аварийного жилищного фонда		0980000		155706,6
Обеспечение мероприятий по капитальному ремонту многоквартирных домов и переселению граждан из аварийного жилищного фонда за счет средств, поступивших от государственной корпорации Фонд содействия реформированию жилищно-коммунального хозяйства		0980100		82483,7
Обеспечение мероприятий по капитальному ремонту многоквартирных домов за счет средств, поступивших от государственной корпорации Фонд содействия реформированию жилищно-коммунального хозяйства		0980101		50976,9
Субсидии юридическим лицам			006	50976,9
Обеспечение мероприятий по переселению граждан из аварийного жилищного фонда с учетом необходимости развития малоэтажного жилищного строительства за счет средств, поступивших от государственной корпорации - Фонда содействия реформированию жилищно-коммунального хозяйства		0980104		31506,8
Выполнение функций органами местного самоуправления			500	31506,8
Обеспечение мероприятий по капитальному ремонту многоквартирных домов и переселению граждан из аварийного жилищного фонда за счет средств бюджетов		0980200		73222,9
Обеспечение мероприятий по капитальному ремонту многоквартирных домов за счет средств бюджетов		0980201		34933,2
Субсидии юридическим лицам			006	34933,2
Обеспечение мероприятий по переселению граждан из аварийного жилищного фонда с учетом необходимости развития малоэтажного жилищного строительства за счет средств бюджетов		0980204		38289,7
Выполнение функций органами местного самоуправления			500	38289,7
Бюджетные инвестиции в объекты капитального строительства, не включенные в целевые программы		1020000		4485,0
Бюджетные инвестиции в объекты капитального строительства собственности муниципальных образований		1020102		4485,0
Бюджетные инвестиции			003	4485,0
Поддержка жилищного хозяйства		3600000		58587,6
Поддержка жилищного хозяйства в части содержания и ремонта жилищного фонда		3600100		35014,0
Текущий ремонт и содержание жилищного фонда		3600102		35014,0
Субсидии юридическим лицам			006	4650,0
Выполнение функций органами местного самоуправления			500	30364,0
Капитальный ремонт жилищного фонда		3600200		17536,6
Капитальный ремонт жилищного фонда (управляющим организациям, товариществам собственников жилья, либо жилищным кооперативам)		3600201		10067,6
Субсидии юридическим лицам			006	10067,6
Капитальный ремонт государственного жилищного фонда субъектов Российской Федерации и муниципального жилищного фонда		3600202		7469,0
Субсидии юридическим лицам			006	2000,0
Выполнение функций органами местного самоуправления			500	5469,0

1	2	3	4	5
Мероприятия в области жилищного хозяйства		3600300		6037,0
Приобретение квартир для муниципальных нужд		3600301		6037,0
Бюджетные инвестиции			003	6037,0
Коммунальное хозяйство	0502			289669,1
Федеральные целевые программы		1000000		86950,0
Федеральная целевая программа «Жилище» на 2011-2015 годы		1008800		86950,0
Подпрограмма «Модернизация объектов коммунальной инфраструктуры»		1008840		86950,0
Бюджетные инвестиции			003	86950,0
Бюджетные инвестиции в объекты капитального строительства, не включенные в целевые программы		1020000		44675,0
Бюджетные инвестиции в объекты капитального строительства собственности муниципальных образований		1020102		27275,0
Бюджетные инвестиции			003	27275,0
Строительство объектов общегражданского назначения		1020200		17400,0
Строительство объектов социального и производственного комплексов, в том числе объектов общегражданского назначения, жилья, инфраструктуры		1020201		17400,0
Бюджетные инвестиции			003	17400,0
Поддержка коммунального хозяйства		3610000		158044,1
Компенсация выпадающих доходов организациям, предоставляющим населению услуги теплоснабжения по тарифам, не обеспечивающим возмещение издержек		3610200		20406,4
Исполнение судебных решений по долгам прошлых лет		3610202		20406,4
Выполнение функций органами местного самоуправления			500	20406,4
Компенсация выпадающих доходов организациям, предоставляющим населению услуги водоснабжения и водоотведения по тарифам, не обеспечивающим возмещение издержек		3610300		6970,0
Выполнение функций органами местного самоуправления			500	6970,0
Мероприятия в области коммунального хозяйства		3610500		130667,7
Оплата за ремонт объектов коммунальной инфраструктуры		3610501		7942,5
Выполнение функций органами местного самоуправления			500	7942,5
Возмещение расходов по договорам пожизненного содержания		3610502		140,0
Выполнение функций органами местного самоуправления			500	140,0
Увеличение уставного капитала МУП г. Кострома «Костромагорводоканал»		3610503		100000,0
Взнос в уставный капитал			530	100000,0
Возмещение разницы в тарифах на услуги бань и прачечных		3610504		13552,0
Субсидии юридическим лицам			006	13552,0
Частичное возмещение расходов на ремонт, относящихся к муниципальной собственности объектов коммунальной инфраструктуры в сфере теплоснабжения и горячего водоснабжения		3610509		7170,0
Субсидии юридическим лицам			006	7170,0
Расходы по содержанию имущества		3610510		1863,2
Выполнение функций органами местного самоуправления			500	1863,2
Благоустройство	0503			238656,8
Дорожное хозяйство		3150000		11949,2
Поддержка дорожного хозяйства		3150200		11949,2
Капитальный ремонт и ремонт автомобильных дорог общего пользования административных центров субъектов Российской Федерации и административных центров муниципальных районов Московской и Ленинградской областей		3150206		1488,0
Выполнение функций органами местного самоуправления			500	1488,0
Содержание автомобильных дорог		3150215		10461,2
Выполнение функций органами местного самоуправления			500	10461,2
Иные безвозмездные и безвозвратные перечисления		5200000		14219,9
Капитальный ремонт и ремонт дворовых территорий многоквартирных домов, проездов к дворовым территориям многоквартирных домов административных центров субъектов Российской Федерации и административных центров муниципальных районов Московской и Ленинградской областей		5202700		14219,9
Выполнение функций органами местного самоуправления			500	14219,9
Благоустройство		6000000		204593,7
Уличное освещение		6000100		59220,0
Выполнение функций органами местного самоуправления			500	59220,0
Озеленение		6000300		55971,2
Субсидии юридическим лицам			006	30816,0
Выполнение функций органами местного самоуправления			500	1655,2
Взнос в уставный капитал			530	23500,0
Организация и содержание мест захоронения		6000400		3605,5
Содержание кладбищ		6000401		105,5
Субсидии юридическим лицам			006	105,5

1	2	3	4	5
Содержание спецслужбы по перевозке трупов граждан, умерших в общественных местах города и безродных		6000402		3500,0
Субсидии юридическим лицам			006	3500,0
Прочие мероприятия по благоустройству городских округов и поселений		6000500		85797,0
Прочие мероприятия		6000503		21395,2
Выполнение функций органами местного самоуправления			500	21395,2
Организация общественных работ		6000504		23100,0
Выполнение функций органами местного самоуправления			500	23100,0
Прочие работы по благоустройству		6000505		32940,9
Субсидии юридическим лицам			006	32940,9
Организация работ по сбору, вывозу твердых бытовых отходов и содержанию контейнерных площадок		6000506		8360,9
Выполнение функций бюджетными учреждениями			001	8360,9
Целевые программы муниципальных образований		7950000		7894,0
Программа «Благоустройство дворовых территорий города Кострома на 2011-2015 годы»		7950900		7894,0
Выполнение функций органами местного самоуправления			500	7894,0
Другие вопросы в области жилищно-коммунального хозяйства	0505			71637,9
Руководство и управление в сфере установленных функций органов государственной власти субъектов Российской Федерации и органов местного самоуправления		0020000		71637,9
Центральный аппарат		0020400		16025,8
Выполнение функций органами местного самоуправления			500	16025,8
Обеспечение деятельности подведомственных учреждений		0029900		55612,1
Выполнение функций бюджетными учреждениями			001	51173,5
Субсидии некоммерческим организациям			019	4438,6
Образование	0700			2037534,4
Дошкольное образование	0701			720784,7
Федеральные целевые программы		1000000		1998,8
Федеральная целевая программа развития образования на 2011-2015 годы		1008900		1998,8
Субсидии некоммерческим организациям			019	1998,8
Бюджетные инвестиции в объекты капитального строительства, не включенные в целевые программы		1020000		75,0
Бюджетные инвестиции в объекты капитального строительства собственности муниципальных образований		1020102		75,0
Бюджетные инвестиции			003	75,0
Детские дошкольные учреждения		4200000		713230,3
Обеспечение деятельности подведомственных учреждений		4209900		713230,3
Выполнение функций бюджетными учреждениями			001	108092,6
Субсидии юридическим лицам			006	11448,4
Субсидии некоммерческим организациям			019	593689,3
Иные безвозмездные и безвозвратные перечисления		5200000		200,0
Софинансирование расходов на образование		5205700		200,0
Субсидии некоммерческим организациям			019	200,0
Финансовое обеспечение расходных обязательств муниципальных образований, возникающих при выполнении государственных полномочий Российской Федерации, субъектов Российской Федерации, переданных для осуществления органам местного самоуправления		5210200		3688,4
Расходы по воспитанию и обучению детей-инвалидов в муниципальных дошкольных образовательных учреждениях		5210210		3688,4
Субсидии некоммерческим организациям			019	3688,4
Региональные целевые программы		5220000		1592,2
Региональная целевая программа «Развитие системы образования Костромской области в 2010-2013 годах»		5225300		1592,2
Подпрограмма «Развитие дошкольного образования в Костромской области»		5225301		1592,2
Субсидии некоммерческим организациям			019	1592,2
Общее образование	0702			1174330,7
Бюджетные инвестиции в объекты капитального строительства, не включенные в целевые программы		1020000		184,0
Бюджетные инвестиции в объекты капитального строительства собственности муниципальных образований		1020102		184,0
Бюджетные инвестиции			003	184,0
Школы-детские сады, школы начальные, неполные средние и средние		4210000		194344,0
Обеспечение деятельности подведомственных учреждений		4219900		194344,0
Выполнение функций бюджетными учреждениями			001	90796,0
Субсидии некоммерческим организациям			019	103548,0
Учреждения по внешкольной работе с детьми		4230000		242629,0
Обеспечение деятельности подведомственных учреждений		4239900		242629,0
Выполнение функций бюджетными учреждениями			001	10716,2
Субсидии некоммерческим организациям			019	231912,8
Мероприятия в области образования		4360000		153242,9
Совершенствование организации питания учащихся в общеобразовательных учреждениях		4361200		63470,6
Субсидии некоммерческим организациям			019	63470,6
Модернизация региональных систем общего образования		4362100		89772,3
Выполнение функций бюджетными учреждениями			001	3000,0
Бюджетные инвестиции			003	22495,5

ОФИЦИАЛЬНО

ОФИЦИАЛЬНЫЙ САЙТ ДУМЫ ГОРОДА КОСТРОМЫ www.duma-kostroma.ru

1	2	3	4	5
Субсидии некоммерческим организациям			019	64276,8
Иные безвозмездные и безвозвратные перечисления		5200000		15523,7
Ежемесячное денежное вознаграждение за классное руководство		5200900		14873,7
Субсидии некоммерческим организациям			019	14873,7
Софинансирование расходов на образование		5205700		650,0
Субсидии некоммерческим организациям			019	650,0
Финансовое обеспечение расходных обязательств муниципальных образований, возникающих при выполнении государственных полномочий Российской Федерации, субъектов Российской Федерации, переданных для осуществления органам местного самоуправления		5210200		567807,1
Реализация основных общеобразовательных программ		5210214		567807,1
Субсидии некоммерческим организациям			019	567807,1
Региональные целевые программы		5220000		600,0
Региональная целевая программа «Развитие системы образования в Костромской области в 2010-2013 годах»		5225300		600,0
Подпрограмма «Новая школа Костромской области»		5225302		600,0
Субсидии некоммерческим организациям		5225302	019	600,0
Начальное профессиональное образование	0703			4398,9
Учебно-методические кабинеты, централизованные бухгалтерии, группы хозяйственного обслуживания, учебные фильмотеки, межшкольные учебно-производственные комбинаты, логопедические пункты		4520000		4398,9
Обеспечение деятельности подведомственных учреждений		4529900		4398,9
Выполнение функций бюджетными учреждениями			001	927,6
Субсидии некоммерческим организациям			019	3471,3
Молодежная политика и оздоровление детей	0707			21292,6
Организационно-воспитательная работа с молодежью		4310000		8275,7
Проведение мероприятий для детей и молодежи		4310100		8195,7
Субсидии некоммерческим организациям			019	8195,7
Вознаграждение для участников конкурса «Карьера»		4310200		60,0
Субсидии некоммерческим организациям			019	60,0
Премия для поддержки талантливой и социально активной молодежи		4310300		20,0
Субсидии некоммерческим организациям			019	20,0
Мероприятия по проведению оздоровительной кампании детей		4320000		13016,9
Оздоровление детей		4320200		8078,0
Субсидии некоммерческим организациям			019	7201,3
Выполнение функций органами местного самоуправления			500	876,7
Организация отдыха детей в каникулярное время		4320400		4938,9
Субсидии некоммерческим организациям			019	4938,9
Другие вопросы в области образования	0709			116727,5
Руководство и управление в сфере установленных функций органов государственной власти субъектов Российской Федерации и органов местного самоуправления		0020000		11307,3
Центральный аппарат		0020400		11307,3
Выполнение функций органами местного самоуправления			500	11307,3
Учреждения, обеспечивающие предоставление услуг в сфере образования		4350000		8839,2
Обеспечение деятельности подведомственных учреждений		4359900		8839,2
Субсидии некоммерческим организациям			019	8839,2
Мероприятия в области образования		4360000		3202,8
Проведение мероприятий для детей и молодежи		4360900		3202,8
Субсидии некоммерческим организациям			019	715,3
Выполнение функций органами местного самоуправления			500	2487,5
Учебно-методические кабинеты, централизованные бухгалтерии, группы хозяйственного обслуживания, учебные фильмотеки, межшкольные учебно-производственные комбинаты, логопедические пункты		4520000		35891,7
Обеспечение деятельности подведомственных учреждений		4529900		35891,7
Выполнение функций бюджетными учреждениями			001	736,4
Субсидии некоммерческим организациям			019	35155,3
Иные безвозмездные и безвозвратные перечисления		5200000		500,0
Софинансирование расходов на образование		5205700		500,0
Субсидии некоммерческим организациям			019	500,0
Целевые программы муниципальных образований		7950000		56986,5
Программа «Дети Костромы» на 2011 - 2013 годы		7950100		428,0
Субсидии некоммерческим организациям			019	250,0
Выполнение функций органами местного самоуправления			500	178,0
Программа «Безопасное материнство – здоровье будущей мамы на 2010-2013 годы»		7951000		55,0
Субсидии некоммерческим организациям			019	55,0
Программа «Развитие системы образования в городе Костроме в период с 2011 по 2013 год»		7951100		55638,6
Бюджетные инвестиции			003	50736,6
Субсидии некоммерческим организациям			019	3603,0
Выполнение функций органами местного самоуправления			500	1299,0
Программа «Патриотическое воспитание граждан города Костромы на 2012-2014 годы»		7951600		546,8
Субсидии некоммерческим организациям			019	450,0
Выполнение функций органами местного самоуправления			500	96,8

1	2	3	4	5
Программа комплексных мер противодействия злоупотреблению наркотиками и их незаконному обороту на территории города Костромы на 2012-2015 годы		7951700		318,1
Субсидии некоммерческим организациям			019	155,3
Выполнение функций органами местного самоуправления			500	162,8
Культура, кинематография	0800			83245,9
Культура	0801			65878,6
Бюджетные инвестиции в объекты капитального строительства, не включенные в целевые программы		1020000		99,5
Бюджетные инвестиции в объекты капитального строительства собственности муниципальных образований		1020102		99,5
Бюджетные инвестиции			003	99,5
Учреждения культуры и мероприятия в сфере культуры и кинематографии		4400000		6696,6
Комплектование книжных фондов библиотек муниципальных образований и государственных библиотек городов Москвы и Санкт-Петербурга		4400200		202,2
Субсидии некоммерческим организациям			019	202,2
Подключение общедоступных библиотек Российской Федерации к сети Интернет и развитие системы библиотечного дела с учетом задачи расширения информационных технологий и оцифровки		4400900		26,4
Субсидии некоммерческим организациям			19	26,4
Обеспечение деятельности подведомственных учреждений		4409900		6468,0
Субсидии некоммерческим организациям			019	6468,0
Музеи и постоянные выставки		4410000		2515,0
Обеспечение деятельности подведомственных учреждений		4419900		2515,0
Субсидии некоммерческим организациям			019	2515,0
Библиотеки		4420000		21219,3
Обеспечение деятельности подведомственных учреждений		4429900		21219,3
Выполнение функций бюджетными учреждениями			001	2000,0
Субсидии некоммерческим организациям			019	19219,3
Театры, цирки, концертные и другие организации исполнительских искусств		4430000		28886,2
Обеспечение деятельности подведомственных учреждений		4439900		28886,2
Субсидии некоммерческим организациям			019	28886,2
Мероприятия в сфере культуры, кинематографии		4500000		6462,0
Государственная поддержка в сфере культуры, кинематографии		4508500		6462,0
Прочие расходы			013	1745,5
Субсидии некоммерческим организациям			019	4716,5
Другие вопросы в области культуры, кинематографии	0804			17367,3
Руководство и управление в сфере установленных функций органов государственной власти субъектов Российской Федерации и органов местного самоуправления		0020000		9174,8
Центральный аппарат		0020400		9174,8
Выполнение функций органами местного самоуправления			500	9174,8
Учебно-методические кабинеты, централизованные бухгалтерии, группы хозяйственного обслуживания, учебные фильмотеки, межшкольные учебно-производственные комбинаты, логопедические пункты		4520000		6986,5
Обеспечение деятельности подведомственных учреждений		4529900		6986,5
Выполнение функций бюджетными учреждениями			001	6986,5
Целевые программы муниципальных образований		7950000		1206,0
Программа «Развитие туризма в городе Костроме на 2011-2014 годы»		7951400		654,0
Субсидии некоммерческим организациям			019	469,0
Выполнение функций органами местного самоуправления			500	185,0
Программа «Автоматизация и информационное развитие муниципальных библиотек города Костромы на 2012-2015 годы»		7951500		552,0
Субсидии некоммерческим организациям			019	552,0
Здравоохранение	0900			27774,1
Стационарная медицинская помощь	0901			24315,5
Бюджетные инвестиции в объекты капитального строительства, не включенные в целевые программы		1020000		5503,4
Бюджетные инвестиции в объекты капитального строительства собственности муниципальных образований		1020102		5503,4
Бюджетные инвестиции			003	5503,4
Больницы, клиники, госпитали, медико-санитарные части		4700000		11418,5
Обеспечение деятельности подведомственных учреждений		4709900		11418,5
Выполнение функций бюджетными учреждениями			001	11418,5
Родильные дома		4760000		7393,6
Обеспечение деятельности подведомственных учреждений		4769900		7393,6
Выполнение функций бюджетными учреждениями			001	7393,6
Амбулаторная помощь	0902			1140,0
Поликлиники, амбулатории, диагностические центры		4710000		1140,0
Обеспечение деятельности подведомственных учреждений		4719900		1140,0
Выполнение функций бюджетными учреждениями			001	1140,0
Скорая медицинская помощь	0904			1674,0

1	2	3	4	5
Станции скорой и неотложной помощи		4770000		1674,0
Обеспечение деятельности подведомственных учреждений		4779900		1674,0
Выполнение функций бюджетными учреждениями			001	1674,0
Другие вопросы в области здравоохранения	0909			644,6
Руководство и управление в сфере установленных функций органов государственной власти субъектов Российской Федерации и органов местного самоуправления		0020000		600,4
Центральный аппарат		0020400		600,4
Выполнение функций органами местного самоуправления			500	600,4
Учебно-методические кабинеты, централизованные бухгалтерии, группы хозяйственного обслуживания, учебные фильмотеки, межшкольные учебно-производственные комбинаты, логопедические пункты		4520000		23,5
Обеспечение деятельности подведомственных учреждений		4529900		23,5
Выполнение функций бюджетными учреждениями			001	23,5
Реализация государственных функций в области здравоохранения		4850000		20,7
Мероприятия в области здравоохранения		4859700		20,7
Прочие расходы			013	20,7
Социальная политика	1000			198761,7
Пенсионное обеспечение	1001			11400,0
Доплаты к пенсиям, дополнительное пенсионное обеспечение		4910000		11400,0
Доплаты к пенсиям государственных служащих субъектов Российской Федерации и муниципальных служащих		4910100		11400,0
Социальные выплаты			005	11400,0
Социальное обеспечение населения	1003			187361,7
Федеральные целевые программы		1000000		9359,9
Федеральная целевая программа «Жилище» на 2011-2015 годы»		1008800		9359,9
Подпрограмма «Обеспечение жильем молодых семей»		1008820		9359,9
Субсидии на обеспечение жильем			501	9359,9
Меры социальной поддержки жителям города Костромы		5130000		2288,5
Меры социальной поддержки почетным гражданам города Костромы		5130100		1554,8
Социальные выплаты			005	1243,8
Субсидии юридическим лицам			006	311,0
Частичная компенсация расходов на оплату жилых помещений и коммунальных услуг председателям коллегиальных органов территориального общественного самоуправления		5130200		350,0
Выполнение функций органами местного самоуправления			500	350,0
Стипендия Администрации города Костромы имени Н.С. Тихомирова		5130300		24,0
Выполнение функций органами местного самоуправления			500	24,0
Оплата расходов на приобретение дорогостоящих лекарственных средств или проведение дорогостоящего лечения		5130400		359,7
Прочие расходы			013	359,7
Реализация государственных функций в области социальной политики		5140000		160229,5
Мероприятия в области социальной политики		5140100		160229,5
Частичная оплата населению стоимости услуг по отоплению и горячему водоснабжению		5140101		159199,5
Выполнение функций органами местного самоуправления			500	6645,0
Субсидии юридическим лицам			006	152554,5
Меры социальной поддержки участникам общественных объединений ветеранов		5140103		480,0
Социальные выплаты			005	480,0
Частичная оплата населению стоимости услуг водоотведения		5140105		550,0
Субсидии юридическим лицам			006	550,0
Региональные целевые программы		5220000		6567,8
Региональная целевая программа «Обеспечение жильем молодых семей на 2011-2015 годы»		5227300		6567,8
Субсидии на обеспечение жильем молодых семей			501	6567,8
Целевые программы муниципальных образований		7950000		8916,0
Программа «Обеспечение жильем молодых семей на 2011 – 2015 годы»		7950400		8916,0
Выполнение функций органами местного самоуправления			500	8916,0
Физическая культура и спорт	1100			8249,5
Физическая культура	1101			3710,0
Центры спортивной подготовки (сборные команды)		4820000		3710,0
Обеспечение деятельности подведомственных учреждений		4829900		3710,0
Выполнение функций бюджетными учреждениями			001	2525,0
Субсидии некоммерческим организациям			019	1185,0
Другие вопросы в области физической культуры и спорта	1105			4539,5
Бюджетные инвестиции в объекты капитального строительства, не включенные в целевые программы		1020000		539,0
Бюджетные инвестиции в объекты капитального строительства собственности муниципальных образований		1020102		539,0
Бюджетные инвестиции			003	539,0
Целевые программы муниципальных образований		7950000		4000,5
Программа «Развитие физической культуры и спорта в городе Костроме на 2011-2014 годы»		7951300		4000,5

1	2	3	4	5
Бюджетные инвестиции			003	900,5
Выполнение функций органами местного самоуправления			500	3100,0
Обслуживание государственного и муниципального долга	1300			83662,0
Обслуживание государственного внутреннего и муниципального долга	1301			83662,0
Процентные платежи по долговым обязательствам		0650000		83662,0
Процентные платежи по муниципальному долгу		0650300		83662,0
Прочие расходы			013	83662,0
ИТОГО РАСХОДОВ				4051975,9

5) приложение 5 «Ведомственная структура расходов бюджета города Костромы на 2012 год» изложить в следующей редакции:

«Приложение 5 к решению Думы города Костромы от 22 декабря 2011 года № 297 (в редакции решения Думы города Костромы от 21 декабря 2012 года № 226)»

Ведомственная структура расходов бюджета города Костромы на 2012 год

Наименования главных распорядителей средств бюджета города Костромы, раздела, подраздела, целевой статьи и вида расходов классификации расходов бюджетов Российской Федерации	Коды классификации расходов бюджетов Российской Федерации					Сумма, тысяч рублей
	Главный распорядитель	Раздел	Подраздел	Целевая статья	Вид расходов	
	2	3	4	5	6	7
Администрация города Костромы	901					258298,7
Общегосударственные вопросы	901	01				237766,1
Функционирование Правительства Российской Федерации, высших исполнительных органов государственной власти субъектов Российской Федерации, местных администраций	901	01	04			77228,5
Руководство и управление в сфере установленных функций органов государственной власти субъектов Российской Федерации и органов местного самоуправления	901	01	04	0020000		74111,7
Центральный аппарат	901	01	04	0020400		72870,1
Выполнение функций органами местного самоуправления	901	01	04	0020400	500	72870,1
Глава местной администрации (исполнительно-распорядительного органа муниципального образования)	901	01	04	0020800		1241,6
Выполнение функций органами местного самоуправления	901	01	04	0020800	500	1241,6
Финансовое обеспечение расходных обязательств муниципальных образований, возникающих при выполнении государственных полномочий Российской Федерации, субъектов Российской Федерации, переданных для осуществления органам местного самоуправления	901	01	04	5210200		3116,8
Осуществление государственных полномочий по решению вопросов в сфере трудовых отношений	901	01	04	5210207		143,5
Выполнение функций органами местного самоуправления	901	01	04	5210207	500	143,5
Осуществление государственных полномочий по образованию и организации деятельности комиссий по делам несовершеннолетних и защите их прав	901	01	04	5210208		2134,4
Выполнение функций органами местного самоуправления	901	01	04	5210208	500	2134,4
Осуществление государственных полномочий по организации деятельности административных комиссий	901	01	04	5210209		838,9
Выполнение функций органами местного самоуправления	901	01	04	5210209	500	838,9
Судебная система	901	01	05			660,6
Руководство и управление в сфере установленных функций	901	01	05	0010000		660,6
Составление (изменение) списков кандидатов в присяжные заседатели федеральных судов общей юрисдикции в Российской Федерации	901	01	05	0014000		660,6
Выполнение функций органами местного самоуправления	901	01	05	0014000	500	660,6
Другие общегосударственные вопросы	901	01	13			159877,0
Реализация государственных функций, связанных с общегосударственным управлением	901	01	13	0920000		85429,8
Выполнение других обязательств государства	901	01	13	0920300		85429,8
Прочие обязательства, связанные с исполнением функций органов местного самоуправления	901	01	13	0920301		83318,2

ОФИЦИАЛЬНО

ОФИЦИАЛЬНЫЙ САЙТ ДУМЫ ГОРОДА КОСТРОМЫ www.duma-kostroma.ru

1	2	3	4	5	6	7
Выполнение функций органами местного самоуправления	901	01	13	0920301	500	83318,2
Меры поощрения участников территориального общественного самоуправления	901	01	13	0920302		1950,0
Выполнение функций органами местного самоуправления	901	01	13	0920302	500	1950,0
Вознаграждения при поощрении от имени органов местного самоуправления	901	01	13	0920303		161,6
Выполнение функций органами местного самоуправления	901	01	13	0920303	500	161,6
Учреждения по обеспечению хозяйственного обслуживания	901	01	13	0930000		72902,7
Обеспечение деятельности подведомственных учреждений	901	01	13	0939900		72902,7
Выполнение функций бюджетными учреждениями	901	01	13	0939900	001	72902,7
Софинансирование расходных обязательств, возникающих при выполнении полномочий органов местного самоуправления по вопросам местного значения	901	01	13	5210100		1050,0
Софинансирование расходов по результатам конкурса на лучшую организацию работы территориального общественного самоуправления	901	01	13	5210103		1050,0
Выполнение функций органами местного самоуправления	901	01	13	5210103	500	1050,0
Финансовое обеспечение расходных обязательств муниципальных образований, возникающих при выполнении государственных полномочий Российской Федерации, субъектов Российской Федерации, переданных для осуществления органам местного самоуправления	901	01	13	5210200		494,5
Осуществление государственных полномочий в области архивного дела	901	01	13	5210205		494,5
Выполнение функций бюджетными учреждениями	901	01	13	5210205	001	494,5
Национальная безопасность и правоохранительная деятельность	901	03				5866,8
Защита населения и территории от чрезвычайных ситуаций природного и техногенного характера, гражданская оборона	901	03	09			5866,8
Поисковые и аварийно-спасательные учреждения	901	03	09	3020000		5866,8
Обеспечение деятельности подведомственных учреждений	901	03	09	3029900		5866,8
Выполнение функций бюджетными учреждениями	901	03	09	3029900	001	5866,8
Национальная экономика	901	04				857,0
Другие вопросы в области национальной экономики	901	04	12			857,0
Целевые программы муниципальных образований	901	04	12	7950000		857,0
Программа «Содействие развитию субъектов малого и среднего предпринимательства в городе Костроме на 2010-2012 годы»	901	04	12	7950600		857,0
Субсидии юридическим лицам	901	04	12	7950600	006	857,0
Социальная политика	901	10				13808,8
Пенсионное обеспечение	901	10	01			11400,0
Доплаты к пенсиям, дополнительное пенсионное обеспечение	901	10	01	4910000		11400,0
Доплаты к пенсиям государственных служащих субъектов Российской Федерации и муниципальных служащих	901	10	01	4910100		11400,0
Социальные выплаты	901	10	01	4910100	005	11400,0
Социальное обеспечение населения	901	10	03			2408,8
Меры социальной поддержки жителям города Костромы	901	10	03	5130000		1928,8
Меры социальной поддержки Почетным гражданам города Костромы	901	10	03	5130100		1554,8
Социальные выплаты	901	10	03	5130100	005	1243,8
Субсидии юридическим лицам	901	10	03	5130100	006	311,0
Частичная компенсация расходов на оплату жилых помещений и коммунальных услуг председателям коллегиальных органов территориального общественного самоуправления	901	10	03	5130200		350,0
Выполнение функций органами местного самоуправления	901	10	03	5130200	500	350,0
Стипендия Администрации города Костромы имени Н.С. Тихомирова	901	10	03	5130300		24,0
Выполнение функций органами местного самоуправления	901	10	03	5130300	500	24,0
Реализация государственных функций в области социальной политики	901	10	03	5140000		480,0
Мероприятия в области социальной политики	901	10	03	5140100		480,0
Меры социальной поддержки участникам общественных объединений ветеранов	901	10	03	5140103		480,0
Социальные выплаты	901	10	03	5140103	005	480,0
Дума города Костромы	903					36417,3
Общегосударственные вопросы	903	01				36417,3

1	2	3	4	5	6	7
Функционирование высшего должностного лица субъекта Российской Федерации и муниципального образования	903	01	02			1924,9
Руководство и управление в сфере установленных функций органов государственной власти субъектов Российской Федерации и органов местного самоуправления	903	01	02	0020000		1924,9
Глава муниципального образования	903	01	02	0020300		1924,9
Выполнение функций органами местного самоуправления	903	01	02	0020300	500	1924,9
Функционирование законодательных (представительных) органов государственной власти и представительных органов муниципальных образований	903	01	03			32992,4
Руководство и управление в сфере установленных функций органов государственной власти субъектов Российской Федерации и органов местного самоуправления	903	01	03	0020000		32992,4
Центральный аппарат	903	01	03	0020400		31650,6
Выполнение функций органами местного самоуправления	903	01	03	0020400	500	31650,6
Депутаты представительного органа муниципального образования	903	01	03	0021200		1341,8
Выполнение функций органами местного самоуправления	903	01	03	0021200	500	1341,8
Другие общегосударственные вопросы	903	01	13			1500,0
Реализация государственных функций, связанных с общегосударственным управлением	903	01	13	0920000		1500,0
Выполнение других обязательств государства	903	01	13	0920300		1500,0
Прочие обязательства, связанные с исполнением функций органов местного самоуправления	903	01	13	0920301		1500,0
Выполнение функций органами местного самоуправления	903	01	13	0920301	500	1500,0
Избирательная комиссия города Костромы	908					5979,5
Общегосударственные вопросы	908	01				5979,5
Обеспечение проведения выборов и референдумов	908	01	07			5979,5
Руководство и управление в сфере установленных функций органов государственной власти субъектов Российской Федерации и органов местного самоуправления	908	01	07	0020000		4900,7
Центральный аппарат	908	01	07	0020400		2919,3
Выполнение функций органами местного самоуправления	908	01	07	0020400	500	2919,3
Члены избирательной комиссии муниципального образования	908	01	07	0022600		1981,4
Выполнение функций органами местного самоуправления	908	01	07	0022600	500	1981,4
Проведение выборов и референдумов	908	01	07	0200000		1078,8
Проведение выборов в представительные органы муниципального образования	908	01	07	0200002		1078,8
Выполнение функций органами местного самоуправления	908	01	07	0200002	500	1078,8
Управление городского пассажирского транспорта и дорожного хозяйства Администрации города Костромы	913					284345,7
Общегосударственные вопросы	913	01				1500,0
Другие общегосударственные вопросы	913	01	13			1500,0
Реализация государственных функций, связанных с общегосударственным управлением	913	01	13	0920000		1500,0
Выполнение других обязательств государства	913	01	13	0920300		1500,0
Прочие обязательства, связанные с исполнением функций органов местного самоуправления	913	01	13	0920301		1500,0
Выполнение функций органами местного самоуправления	913	01	13	0920301	500	1500,0
Национальная экономика	913	04				282845,7
Транспорт	913	04	08			88797,2
Руководство и управление в сфере установленных функций органов государственной власти субъектов Российской Федерации и органов местного самоуправления	913	04	08	0020000		7295,2
Центральный аппарат	913	04	08	0020400		7295,2
Выполнение функций органами местного самоуправления	913	04	08	0020400	500	7295,2
Другие виды транспорта	913	04	08	3170000		81502,0
Проведение отдельных мероприятий по другим видам транспорта	913	04	08	3170100		35300,6
Возмещение убытков по другим видам транспорта	913	04	08	3170104		35300,6
Субсидии юридическим лицам	913	04	08	3170104	006	35300,6
Проведение отдельных мероприятий в области автомобильного транспорта	913	04	08	3170200		46201,4
Возмещение убытков в области автомобильного транспорта	913	04	08	3170201		45871,4
Субсидии юридическим лицам	913	04	08	3170201	006	45871,4
Работа социального такси	913	04	08	3170203		330,0

1	2	3	4	5	6	7
Субсидии юридическим лицам	913	04	08	3170203	006	330,0
Дорожное хозяйство (дорожные фонды)	913	04	09			194048,5
Дорожное хозяйство	913	04	09	3150000		194048,5
Поддержка дорожного хозяйства	913	04	09	3150200		194048,5
Строительство, модернизация, ремонт и содержание автомобильных дорог общего пользования, в т.ч. в поселениях (за исключением автомобильных дорог федерального значения)	913	04	09	3150201		1110,0
Бюджетные инвестиции	913	04	09	3150201	003	865,0
Выполнение функций органами местного самоуправления	913	04	09	3150201	500	245,0
Капитальный ремонт и ремонт автомобильных дорог общего пользования административных центров субъектов Российской Федерации	913	04	09	3150206		47,0
Выполнение функций органами местного самоуправления	913	04	09	3150206	500	47,0
Содержание и ремонт автомобильных дорог общего пользования	913	04	09	3150215		176827,9
Субсидии юридическим лицам	913	04	09	3150215	006	62000,0
Субсидии некоммерческим организациям	913	04	09	3150215	019	110372,9
Выполнение функций органами местного самоуправления	913	04	09	3150215	500	4455,0
Содержание ливневой канализации	913	04	09	3150216		3468,0
Субсидии юридическим лицам	913	04	09	3150216	006	3468,0
Приобретение техники для осуществления дорожной деятельности	913	04	09	3150221		12395,6
Бюджетные инвестиции	913	04	09	3150221	003	12395,6
Приобретение аппаратно-программного комплекса для контроля нарушений запрещенной парковки и стоянки транспортных средств	913	04	09	3150223		200,0
Выполнение функций органами местного самоуправления	913	04	09	3150223	500	200,0
Управление строительства и капитального ремонта Администрации города Костромы	926					56737,7
Общегосударственные вопросы	926	01				1770,0
Обеспечение проведения выборов и референдумов	926	01	07			500,0
Руководство и управление в сфере установленных функций органов государственной власти субъектов Российской Федерации и органов местного самоуправления	926	01	07	0020000		500,0
Центральный аппарат	926	01	07	0020400		500,0
Выполнение функций органами местного самоуправления	926	01	07	0020400	500	500,0
Другие общегосударственные вопросы	926	01	13			1270,0
Руководство и управление в сфере установленных функций органов государственной власти субъектов Российской Федерации и органов местного самоуправления	926	01	13	0020000		710,0
Центральный аппарат	926	01	13	0020400		710,0
Выполнение функций органами местного самоуправления	926	01	13	0020400	500	710,0
Реализация государственных функций, связанных с общегосударственным управлением	926	01	13	0920000		560,0
Выполнение других обязательств государства	926	01	13	0920300		560,0
Прочие обязательства, связанные с исполнением функций органов местного самоуправления	926	01	13	0920301		560,0
Выполнение функций органами местного самоуправления	926	01	13	0920301	500	560,0
Жилищно-коммунальное хозяйство	926	05				22218,4
Жилищное хозяйство	926	05	01			4485,0
Бюджетные инвестиции в объекты капитального строительства, не включенные в целевые программы	926	05	01	1020000		4485,0
Бюджетные инвестиции в объекты капитального строительства собственности муниципальных образований	926	05	01	1020102		4485,0
Бюджетные инвестиции	926	05	01	1020102	003	4485,0
Коммунальное хозяйство	926	05	02			17733,4
Федеральные целевые программы	926	05	02	1000000		10000,0
Федеральная целевая программа «Жилище» на 2011-2015 годы	926	05	02	1008800		10000,0
Подпрограмма «Модернизация объектов коммунальной инфраструктуры»	926	05	02	1008840		10000,0
Бюджетные инвестиции	926	05	02	1008840	003	10000,0
Бюджетные инвестиции в объекты капитального строительства, не включенные в целевые программы	926	05	02	1020000		7623,4
Бюджетные инвестиции в объекты капитального строительства собственности муниципальных образований	926	05	02	1020102		5500,0
Бюджетные инвестиции	926	05	02	1020102	003	5500,0
Строительство объектов общегосударственного назначения	926	05	02	1020200		2123,4
Строительство объектов социального и производственного комплексов, в том числе объектов общегосударственного назначения, жилья, инфраструктуры	926	05	02	1020201		2123,4
Бюджетные инвестиции	926	05	02	1020201	003	2123,4
Поддержка коммунального хозяйства	926	05	02	3610000		110,0

1	2	3	4	5	6	7
Мероприятия в области коммунального хозяйства	926	05	02	3610500		110,0
Расходы по содержанию имущества	926	05	02	3610510		110,0
Выполнение функций органами местного самоуправления	926	05	02	3610510	500	110,0
Образование	926	07				18907,0
Дошкольное образование	926	07	01			1767,0
Детские дошкольные учреждения	926	07	01	4200000		1767,0
Обеспечение деятельности подведомственных учреждений	926	07	01	4209900		1767,0
Выполнение функций бюджетными учреждениями	926	07	01	4209900	001	1767,0
Общее образование	926	07	02			4453,0
Школы – детские сады, школы начальные, неполные средние и средние	926	07	02	4210000		3253,0
Обеспечение деятельности подведомственных учреждений	926	07	02	4219900		3253,0
Выполнение функций бюджетными учреждениями	926	07	02	4219900	001	3253,0
Учреждения по внешкольной работе с детьми	926	07	02	4230000		1200,0
Обеспечение деятельности подведомственных учреждений	926	07	02	4239900		1200,0
Выполнение функций бюджетными учреждениями	926	07	02	4239900	001	1200,0
Другие вопросы в области образования	926	07	09			12687,0
Целевые программы муниципальных образований	926	07	09	7950000		12687,0
Программа «Развитие системы образования в городе Костроме в период с 2011 по 2013 годы»	926	07	09	7951100		12687,0
Бюджетные инвестиции	926	07	09	7951100	003	12687,0
Культура, кинематография	926	08				1700,0
Культура	926	08	01			1700,0
Библиотеки	926	08	01	4420000		1700,0
Обеспечение деятельности подведомственных учреждений	926	08	01	4429900		1700,0
Выполнение функций бюджетными учреждениями	926	08	01	4429900	001	1700,0
Здравоохранение	926	09				4589,0
Стационарная медицинская помощь	926	09	01			4449,0
Больницы, клиники, госпитали, медико-санитарные части	926	09	01	4700000		4000,0
Обеспечение деятельности подведомственных учреждений	926	09	01	4709900		4000,0
Выполнение функций бюджетными учреждениями	926	09	01	4709900	001	4000,0
Родильные дома	926	09	01	4760000		449,0
Обеспечение деятельности подведомственных учреждений	926	09	01	4769900		449,0
Выполнение функций бюджетными учреждениями	926	09	01	4769900	001	449,0
Амбулаторная помощь	926	09	02			140,0
Поликлиники, амбулатории, диагностические центры	926	09	02	4710000		140,0
Обеспечение деятельности подведомственных учреждений	926	09	02	4719900		140,0
Выполнение функций бюджетными учреждениями	926	09	02	4719900	001	140,0
Социальная политика	926	10				6652,8
Социальное обеспечение населения	926	10	03			6652,8
Федеральные целевые программы	926	10	03	1000000		2378,2
Федеральная целевая программа «Жилище» на 2011-2015 годы	926	10	03	1008800		2378,2
Подпрограмма «Обеспечение жильем молодых семей»	926	10	03	1008820		2378,2
Субсидии на обеспечение жильем молодых семей	926	10	03	1008820	501	2378,2
Региональные целевые программы	926	10	03	5220000		1749,6
Региональная целевая программа «Обеспечение жильем молодых семей на 2011-2015 годы»	926	10	03	5227300		1749,6
Субсидии на обеспечение жильем молодых семей	926	10	03	5227300	501	1749,6
Целевые программы муниципальных образований	926	10	03	7950000		2525,0
Программа «Обеспечение жильем молодых семей на 2011-2015 годы»	926	10	03	7950400		2525,0
Выполнение функций органами местного самоуправления	926	10	03	7950400	500	2525,0
Физическая культура и спорт	926	11				900,5
Другие вопросы в области физической культуры и спорта	926	11	05			900,5
Целевые программы муниципальных образований	926	11	05	7950000		900,5
Программа «Развитие физической культуры и спорта в г. Костроме в 2011-2014 годах»	926	11	05	7951300		900,5
Бюджетные инвестиции	926	11	05	7951300	003	900,5
Муниципальное казенное учреждение города Костромы «Центр гражданской защиты города Костромы»	927					18468,6
Национальная безопасность и правоохранительная деятельность	927	03				18468,6
Защита населения и территории от чрезвычайных ситуаций природного и техногенного характера, гражданская оборона	927	03	09			18468,6

ОФИЦИАЛЬНО

ОФИЦИАЛЬНЫЙ САЙТ ДУМЫ ГОРОДА КОСТРОМЫ www.duma-kostroma.ru

1	2	3	4	5	6	7
Поисковые и аварийно-спасательные учреждения	927	03	09	3020000		18468,6
Обеспечение деятельности подведомственных учреждений	927	03	09	3029900		18468,6
Выполнение функций бюджетными учреждениями	927	03	09	3029900	001	18468,6
Комитет городского хозяйства Администрации города Костромы	932					1172706,2
Общегосударственные вопросы	932	01				7435,9
Обеспечение проведения выборов и референдумов	932	01	07			171,0
Руководство и управление в сфере установленных функций органов государственной власти субъектов Российской Федерации и органов местного самоуправления	932	01	07	0020000		171,0
Центральный аппарат	932	01	07	0020400		171,0
Выполнение функций органами местного самоуправления	932	01	07	0020400	500	171,0
Другие общегосударственные вопросы	932	01	13			7264,9
Реализация государственных функций, связанных с общегосударственным управлением	932	01	13	0920000		1740,0
Выполнение других обязательств государства	932	01	13	0920300		1740,0
Прочие обязательства, связанные с исполнением функций органов местного самоуправления	932	01	13	0920301		1740,0
Выполнение функций органами местного самоуправления	932	01	13	0920301	500	1740,0
Учреждения по обеспечению хозяйственного обслуживания	932	01	13	0930000		5524,9
Обеспечение деятельности подведомственных учреждений	932	01	13	0939900		5524,9
Выполнение функций бюджетными учреждениями	932	01	13	0939900	001	5524,9
Национальная экономика	932	04				79181,5
Транспорт	932	04	08			22834,8
Другие виды транспорта	932	04	08	3170000		22834,8
Проведение отдельных мероприятий по другим видам транспорта	932	04	08	3170100		6673,0
Возмещение убытков по другим видам транспорта	932	04	08	3170104		6673,0
Субсидии юридическим лицам	932	04	08	3170104	006	6673,0
Проведение отдельных мероприятий в области автомобильного транспорта	932	04	08	3170200		16161,8
Возмещение убытков в области автомобильного транспорта	932	04	08	3170201		16120,0
Субсидии юридическим лицам	932	04	08	3170201	006	16120,0
Работа социального такси	932	04	08	3170203		41,8
Субсидии юридическим лицам	932	04	08	3170203	006	41,8
Дорожное хозяйство (дорожные фонды)	932	04	09			56346,7
Дорожное хозяйство	932	04	09	3150000		56346,7
Поддержка дорожного хозяйства	932	04	09	3150200		56346,7
Строительство, модернизация, ремонт и содержание автомобильных дорог общего пользования, в т.ч. в поселениях (за исключением автомобильных дорог федерального значения)	932	04	09	3150201		15370,6
Бюджетные инвестиции	932	04	09	3150201	003	2370,6
Выполнение функций органами местного самоуправления	932	04	09	3150201	500	13000,0
Капитальный ремонт и ремонт автомобильных дорог общего пользования административных центров субъектов Российской Федерации	932	04	09	3150206		8399,7
Выполнение функций органами местного самоуправления	932	04	09	3150206	500	8399,7
Содержание и ремонт автомобильных дорог общего пользования	932	04	09	3150215		26336,4
Субсидии некоммерческим организациям	932	04	09	3150215	019	25636,4
Выполнение функций органами местного самоуправления	932	04	09	3150215	500	700,0
Содержание ливневой канализации	932	04	09	3150216		680,0
Субсидии юридическим лицам	932	04	09	3150216	006	680,0
Приобретение техники для осуществления дорожной деятельности	932	04	09	3150221		5060,0
Бюджетные инвестиции	932	04	09	3150221	003	5060,0
Приобретение аппаратно программного комплекса для контроля нарушений запрещенной парковки и стоянки транспортных средств	932	04	09	3150223		500,0
Выполнение функций органами местного самоуправления	932	04	09	3150223	500	500,0
Жилищно-коммунальное хозяйство	932	05				789776,5
Жилищное хозяйство	932	05	01			214294,2
Обеспечение мероприятий по капитальному ремонту многоквартирных домов и переселению граждан из аварийного жилищного фонда	932	05	01	0980000		155706,6
Обеспечение мероприятий по капитальному ремонту многоквартирных домов и переселению граждан из аварийного жилищного фонда за счёт средств, поступивших от государственной корпорации Фонд содействия реформированию жилищно-коммунального хозяйства	932	05	01	0980100		82483,7

1	2	3	4	5	6	7
Обеспечение мероприятий по капитальному ремонту многоквартирных домов за счёт средств, поступивших от государственной корпорации Фонд содействия реформированию жилищно-коммунального хозяйства	932	05	01	0980101		50976,9
Субсидии юридическим лицам	932	05	01	0980101	006	50976,9
Обеспечение мероприятий по переселению граждан из аварийного жилищного фонда с учетом необходимости развития малоэтажного жилищного строительства за счет средств, поступивших от государственной корпорации - Фонда содействия реформированию жилищно-коммунального хозяйства	932	05	01	0980104		31506,8
Выполнение функций органами местного самоуправления	932	05	01	0980104	500	31506,8
Обеспечение мероприятий по капитальному ремонту многоквартирных домов и переселению граждан из аварийного жилищного фонда за счет средств бюджетов	932	05	01	0980200		73222,9
Обеспечение мероприятий по капитальному ремонту многоквартирных домов за счет средств бюджетов	932	05	01	0980201		34933,2
Субсидии юридическим лицам	932	05	01	0980201	006	34933,2
Обеспечение мероприятий по переселению граждан из аварийного жилищного фонда с учетом необходимости развития малоэтажного жилищного строительства за счет средств бюджетов	932	05	01	0980204		38289,7
Выполнение функций органами местного самоуправления	932	05	01	0980204	500	38289,7
Поддержка жилищного хозяйства	932	05	01	3600000		58587,6
Поддержка жилищного хозяйства в части содержания и ремонта жилищного фонда	932	05	01	3600100		35014,0
Текущий ремонт и содержание жилищного фонда	932	05	01	3600102		35014,0
Субсидии юридическим лицам	932	05	01	3600102	006	4650,0
Выполнение функций органами местного самоуправления	932	05	01	3600102	500	30364,0
Капитальный ремонт жилищного фонда	932	05	01	3600200		17536,6
Капитальный ремонт жилищного фонда (управляющим организациям, товариществам собственников жилья, либо жилищным кооперативам)	932	05	01	3600201		10067,6
Субсидии юридическим лицам	932	05	01	3600201	006	10067,6
Капитальный ремонт государственного жилищного фонда субъектов Российской Федерации и муниципального жилищного фонда	932	05	01	3600202		7469,0
Субсидии юридическим лицам	932	05	01	3600202	006	2000,0
Выполнение функций органами местного самоуправления	932	05	01	3600202	500	5469,0
Мероприятия в области жилищного хозяйства	932	05	01	3600300		6037,0
Приобретение квартир для муниципальных нужд	932	05	01	3600301		6037,0
Бюджетные инвестиции	932	05	01	3600301	003	6037,0
Коммунальное хозяйство	932	05	02			267586,8
Федеральные целевые программы	932	05	02	1000000		76950,0
Федеральная целевая программа «Жилище» на 2011-2015 годы	932	05	02	1008800		76950,0
Подпрограмма «Модернизация объектов коммунальной инфраструктуры»	932	05	02	1008840		76950,0
Бюджетные инвестиции	932	05	02	1008840	003	76950,0
Бюджетные инвестиции в объекты капитального строительства, не включенные в целевые программы	932	05	02	1020000		37051,6
Бюджетные инвестиции в объекты капитального строительства собственности муниципальных образований	932	05	02	1020102		21775,0
Бюджетные инвестиции	932	05	02	1020102	003	21775,0
Строительство объектов общегражданского назначения	932	05	02	1020200		15276,6
Строительство объектов социального и производственного комплексов, в том числе объектов общегражданского назначения, жилья, инфраструктуры	932	05	02	1020201		15276,6
Бюджетные инвестиции	932	05	02	1020201	003	15276,6
Поддержка коммунального хозяйства	932	05	02	3610000		153585,2
Компенсация выпадающих доходов организациям, предоставляющим населению услуги теплоснабжения по тарифам, не обеспечивающим возмещение издержек	932	05	02	3610200		17000,0
Исполнение судебных решений по долгам прошлых лет	932	05	02	3610202		17000,0
Выполнение функций органами местного самоуправления	932	05	02	3610202	500	17000,0
Компенсация выпадающих доходов организациям, предоставляющим населению услуги водоснабжения и водоотведения по тарифам, не обеспечивающим возмещение издержек	932	05	02	3610300		6970,0
Выполнение функций органами местного самоуправления	932	05	02	3610300	500	6970,0
Мероприятия в области коммунального хозяйства	932	05	02	3610500		129615,2

1	2	3	4	5	6	7
Оплата за ремонт объектов коммунальной инфраструктуры	932	05	02	3610501		7000,0
Выполнение функций органами местного самоуправления	932	05	02	3610501	500	7000,0
Возмещение расходов по договорам пожизненного содержания	932	05	02	3610502		140,0
Выполнение функций органами местного самоуправления	932	05	02	3610502	500	140,0
Увеличение уставного капитала МУП г. Костромы «Костромагорводоканал»	932	05	02	3610503		100000,0
Взнос в уставный капитал	932	05	02	3610503	530	100000,0
Возмещение разницы в тарифах на услуги бань и прачечных	932	05	02	3610504		13552,0
Субсидии юридическим лицам	932	05	02	3610504	006	13552,0
Частичное возмещение расходов на ремонт, относящихся к муниципальной собственности объектов коммунальной инфраструктуры в сфере теплоснабжения и горячего водоснабжения	932	05	02	3610509		7170,0
Субсидии юридическим лицам	932	05	02	3610509	006	7170,0
Расходы по содержанию имущества	932	05	02	3610510		1753,2
Выполнение функций органами местного самоуправления	932	05	02	3610510	500	1753,2
Благоустройство	932	05	03			236257,6
Дорожное хозяйство	932	05	03	3150000		9700,0
Поддержка дорожного хозяйства	932	05	03	3150200		9700,0
Капитальный ремонт и ремонт автомобильных дорог общего пользования административных центров субъектов Российской Федерации и административных центров муниципальных районов Московской и Ленинградской областей	932	05	03	3150206		1488,0
Выполнение функций органами местного самоуправления	932	05	03	3150206	500	1488,0
Содержание автомобильных дорог	932	05	03	3150215		8212,0
Выполнение функций органами местного самоуправления	932	05	03	3150215	500	8212,0
Иные безвозмездные и безвозвратные перечисления	932	05	03	5200000		14219,9
Капитальный ремонт и ремонт дворовых территорий многоквартирных домов, проездов к дворовым территориям многоквартирных домов административных центров субъектов Российской Федерации и административных центров муниципальных районов Московской и Ленинградской областей	932	05	03	5202700		14219,9
Выполнение функций органами местного самоуправления	932	05	03	5202700	500	14219,9
Благоустройство	932	05	03	6000000		204443,7
Уличное освещение	932	05	03	6000100		59220,0
Выполнение функций органами местного самоуправления	932	05	03	6000100	500	59220,0
Озеленение	932	05	03	6000300		55971,2
Субсидии юридическим лицам	932	05	03	6000300	006	30816,0
Выполнение функций органами местного самоуправления	932	05	03	6000300	500	1655,2
Взнос в уставный капитал	932	05	03	6000300	530	23500,0
Организация и содержание мест захоронения	932	05	03	6000400		3605,5
Содержание кладбищ	932	05	03	6000401		105,5
Субсидии юридическим лицам	932	05	03	6000401	006	105,5
Содержание спецслужбы по перевозке трупов граждан, умерших в общественных местах города и безродных	932	05	03	6000402		3500,0
Субсидии юридическим лицам	932	05	03	6000402	006	3500,0
Прочие мероприятия по благоустройству городских округов и поселений	932	05	03	6000500		85647,0
Прочие мероприятия	932	05	03	6000503		21245,2
Выполнение функций органами местного самоуправления	932	05	03	6000503	500	21245,2
Организация общественных работ	932	05	03	6000504		23100,0
Выполнение функций органами местного самоуправления	932	05	03	6000504	500	23100,0
Прочие работы по благоустройству	932	05	03	6000505		32940,9
Субсидии юридическим лицам	932	05	03	6000505	006	32940,9
Организация работ по сбору, вывозу твердых бытовых отходов и содержанию контейнерных площадок	932	05	03	6000506		8360,9
Выполнение функций бюджетными учреждениями	932	05	03	6000506	001	8360,9
Целевые программы муниципальных образований	932	05	03	7950000		7894,0
Программа «Благоустройство дворовых территорий города Костромы на 2011-2015 годы»	932	05	03	7950900		7894,0
Выполнение функций органами местного самоуправления	932	05	03	7950900	500	7894,0
Другие вопросы в области жилищно-коммунального хозяйства	932	05	05			71637,9
Руководство и управление в сфере установленных функций органов государственной власти субъектов Российской Федерации и органов местного самоуправления	932	05	05	0020000		71637,9
Центральный аппарат	932	05	05	0020400		16025,8

1	2	3	4	5	6	7
Выполнение функций органами местного самоуправления	932	05	05	0020400	500	16025,8
Обеспечение деятельности подведомственных учреждений	932	05	05	0029900		55612,1
Выполнение функций бюджетными учреждениями	932	05	05	0029900	001	51173,5
Субсидии некоммерческим организациям	932	05	05	0029900	019	4438,6
Образование	932	07				94892,9
Дошкольное образование	932	07	01			16703,4
Бюджетные инвестиции в объекты капитального строительства, не включенные в целевые программы	932	07	01	1020000		75,0
Бюджетные инвестиции в объекты капитального строительства собственности муниципальных образований	932	07	01	1020102		75,0
Бюджетные инвестиции	932	07	01	1020102	003	75,0
Детские дошкольные учреждения	932	07	01	4200000		16628,4
Обеспечение деятельности подведомственных учреждений	932	07	01	4209900		16628,4
Выполнение функций бюджетными учреждениями	932	07	01	4209900	001	16628,4
Общее образование	932	07	02			40139,9
Бюджетные инвестиции в объекты капитального строительства, не включенные в целевые программы	932	07	02	1020000		184,0
Бюджетные инвестиции в объекты капитального строительства собственности муниципальных образований	932	07	02	1020102		184,0
Бюджетные инвестиции	932	07	02	1020102	003	184,0
Школы – детские сады, школы начальные, неполные средние и средние	932	07	02	4210000		10940,0
Обеспечение деятельности подведомственных учреждений	932	07	02	4219900		10940,0
Выполнение функций бюджетными учреждениями	932	07	02	4219900	001	10940,0
Учреждения по внешкольной работе с детьми	932	07	02	4230000		3520,4
Обеспечение деятельности подведомственных учреждений	932	07	02	4239900		3520,4
Выполнение функций бюджетными учреждениями	932	07	02	4239900	001	3520,4
Мероприятия в области образования	932	07	02	4360000		25495,5
Модернизация региональных систем общего образования	932	07	02	4362100		25495,5
Выполнение функций бюджетными учреждениями	932	07	02	4362100	001	3000,0
Бюджетные инвестиции	932	07	02	4362100	003	22495,5
Другие вопросы в области образования	932	07	09			38049,6
Целевые программы муниципальных образований	932	07	09	7950000		38049,6
Программа «Развитие системы образования в городе Костроме в период с 2011 по 2013 годы»	932	07	09	7951100		38049,6
Бюджетные инвестиции	932	07	09	7951100	003	38049,6
Культура, кинематография	932	08				399,5
Культура	932	08	01			399,5
Бюджетные инвестиции в объекты капитального строительства, не включенные в целевые программы	932	08	01	1020000		99,5
Бюджетные инвестиции в объекты капитального строительства собственности муниципальных образований	932	08	01	1020102		99,5
Бюджетные инвестиции	932	08	01	1020102	003	99,5
Библиотеки	932	08	01	4420000		300,0
Обеспечение деятельности подведомственных учреждений	932	08	01	4429900		300,0
Выполнение функций бюджетными учреждениями	932	08	01	4429900	001	300,0
Здравоохранение	932	09				22540,5
Стационарная медицинская помощь	932	09	01			19866,5
Бюджетные инвестиции в объекты капитального строительства, не включенные в целевые программы	932	09	01	1020000		5503,4
Бюджетные инвестиции в объекты капитального строительства собственности муниципальных образований	932	09	01	1020102		5503,4
Бюджетные инвестиции	932	09	01	1020102	003	5503,4
Больницы, клиники, госпитали, медико-санитарные части	932	09	01	4700000		7418,5
Обеспечение деятельности подведомственных учреждений	932	09	01	4709900		7418,5
Выполнение функций бюджетными учреждениями	932	09	01	4709900	001	7418,5
Родильные дома	932	09	01	4760000		6944,6
Обеспечение деятельности подведомственных учреждений	932	09	01	4769900		6944,6
Выполнение функций бюджетными учреждениями	932	09	01	4769900	001	6944,6
Амбулаторная помощь	932	09	02			1000,0
Поликлиники, амбулатории, диагностические центры	932	09	02	4710000		1000,0
Обеспечение деятельности подведомственных учреждений	932	09	02	4719900		1000,0
Выполнение функций бюджетными учреждениями	932	09	02	4719900	001	1000,0
Скорая медицинская помощь	932	09	04			1674,0
Станции скорой и неотложной помощи	932	09	04	4770000		1674,0

ОФИЦИАЛЬНО

ОФИЦИАЛЬНЫЙ САЙТ ДУМЫ ГОРОДА КОСТРОМЫ www.duma-kostroma.ru

1	2	3	4	5	6	7
Обеспечение деятельности подведомственных учреждений	932	09	04	4779900		1674,0
Выполнение функций бюджетными учреждениями	932	09	04	4779900	001	1674,0
Социальная политика	932	10				177940,4
Социальное обеспечение населения	932	10	03			177940,4
Федеральные целевые программы	932	10	03	1000000		6981,7
Федеральная целевая программа «Жилище» на 2011-2015 годы	932	10	03	1008800		6981,7
Подпрограмма «Обеспечение жильем молодых семей»	932	10	03	1008820		6981,7
Субсидии на обеспечение жильем молодых семей	932	10	03	1008820	501	6981,7
Реализация государственных функций в области социальной политики	932	10	03	5140000		159749,5
Мероприятия в области социальной политики	932	10	03	5140100		159749,5
Частичная оплата населению стоимости услуг по отоплению и горячему водоснабжению	932	10	03	5140101		159199,5
Субсидии юридическим лицам	932	10	03	5140101	006	152554,5
Выполнение функций органами местного самоуправления	932	10	03	5140101	500	6645,0
Частичная оплата населению стоимости услуг водоотведения	932	10	03	5140105		550,0
Субсидии юридическим лицам	932	10	03	5140105	006	550,0
Региональные целевые программы	932	10	03	5220000		4818,2
Региональная целевая программа «Обеспечение жильем молодых семей на 2011-2015 годы»	932	10	03	5227300		4818,2
Субсидии на обеспечение жильем молодых семей	932	10	03	5227300	501	4818,2
Целевые программы муниципальных образований	932	10	03	7950000		6391,0
Программа «Обеспечение жильем молодых семей на 2011-2015 годы»	932	10	03	7950400		6391,0
Выполнение функций органами местного самоуправления	932	10	03	7950400	500	6391,0
Физическая культура и спорт	932	11				539,0
Другие вопросы в области физической культуры и спорта	932	11	05			539,0
Бюджетные инвестиции в объекты капитального строительства, не включенные в целевые программы	932	11	05	1020000		539,0
Бюджетные инвестиции в объекты капитального строительства собственности муниципальных образований	932	11	05	1020102		539,0
Бюджетные инвестиции	932	11	05	1020102	003	539,0
Управление культуры, туризма, спорта и работы с молодежью Администрации города Костромы	958					202356,0
Общегосударственные вопросы	958	01				47,0
Другие общегосударственные вопросы	958	01	13			47,0
Реализация государственных функций, связанных с общегосударственным управлением	958	01	13	0920000		47,0
Выполнение других обязательств государства	958	01	13	0920300		47,0
Муниципальная премия имени академика Д.С. Лихачева	958	01	13	0920304		47,0
Выполнение функций органами местного самоуправления	958	01	13	0920304	500	47,0
Национальная экономика	958	04				165,0
Другие вопросы в области национальной экономики	958	04	12			165,0
Целевые программы муниципальных образований	958	04	12	7950000		165,0
Программа «Содействие развитию субъектов малого и среднего предпринимательства в городе Костроме на 2010-2012 годы»	958	04	12	7950600		165,0
Субсидии некоммерческим организациям	958	04	12	7950600	019	165,0
Образование	958	07				121180,6
Общее образование	958	07	02			108488,2
Учреждения по внешкольной работе с детьми	958	07	02	4230000		108488,2
Обеспечение деятельности подведомственных учреждений	958	07	02	4239900		108488,2
Субсидии некоммерческим организациям	958	07	02	4239900	019	108488,2
Молодежная политика и оздоровление детей	958	07	07			11727,6
Организационно-воспитательная работа с молодежью	958	07	07	4310000		7555,4
Проведение мероприятий для детей и молодежи	958	07	07	4310100		7475,4
Субсидии некоммерческим организациям	958	07	07	4310100	019	7475,4
Вознаграждение для участников конкурса «Карьера»	958	07	07	4310200		60,0
Субсидии некоммерческим организациям	958	07	07	4310200	019	60,0
Премия для поддержки талантливой и социально активной молодежи	958	07	07	4310300		20,0
Субсидии некоммерческим организациям	958	07	07	4310300	019	20,0
Мероприятия по проведению оздоровительной кампании детей	958	07	07	4320000		4172,2
Оздоровление детей	958	07	07	4320200		4172,2
Выполнение функций органами местного самоуправления	958	07	07	4320200	500	876,7
Субсидии некоммерческим организациям	958	07	07	4320200	019	3295,5

1	2	3	4	5	6	7
Другие вопросы в области образования	958	07	09			964,8
Целевые программы муниципальных образований	958	07	09	7950000		964,8
Программа «Дети Костромы» на 2011-2013 годы	958	07	09	7950100		428,0
Субсидии некоммерческим организациям	958	07	09	7950100	019	250,0
Выполнение функций органами местного самоуправления	958	07	09	7950100	500	178,0
Программа «Безопасное материнство – здоровье будущей мамы на 2010-2013 годы»	958	07	09	7951000		55,0
Субсидии некоммерческим организациям	958	07	09	7951000	019	55,0
Программа «Патриотическое воспитание граждан города Костромы на 2012-2014 годы»	958	07	09	7951600		280,0
Субсидии некоммерческим организациям	958	07	09	7951600	019	280,0
Программа «Программа комплексных мер противодействия злоупотреблению наркотиками и их незаконному обороту на территории города Костромы на 2012-2015 годы»	958	07	09	7951700		201,8
Субсидии некоммерческим организациям	958	07	09	7951700	019	122,0
Выполнение функций органами местного самоуправления	958	07	09	7951700	500	79,8
Культура, кинематография	958	08				75153,5
Культура	958	08	01			58347,1
Учреждения культуры и мероприятия в сфере культуры и кинематографии	958	08	01	4400000		6321,8
Комплектование книжных фондов библиотек муниципальных образований и государственных библиотек городов Москвы и Санкт-Петербурга	958	08	01	4400200		202,2
Субсидии некоммерческим организациям	958	08	01	4400200	019	202,2
Подключение общедоступных библиотек Российской Федерации к сети Интернет и развитие системы библиотечного дела с учетом задачи расширения информационных технологий и оцифровки	958	08	01	4400900		26,4
Субсидии некоммерческим организациям	958	08	01	4400900	019	26,4
Обеспечение деятельности подведомственных учреждений	958	08	01	4409900		6093,2
Субсидии некоммерческим организациям	958	08	01	4409900	019	6093,2
Музеи и постоянные выставки	958	08	01	4410000		2355,8
Обеспечение деятельности подведомственных учреждений	958	08	01	4419900		2355,8
Субсидии некоммерческим организациям	958	08	01	4419900	019	2355,8
Библиотеки	958	08	01	4420000		17801,9
Обеспечение деятельности подведомственных учреждений	958	08	01	4429900		17801,9
Субсидии некоммерческим организациям	958	08	01	4429900	019	17801,9
Театры, цирки, концертные и другие организации исполнительских искусств	958	08	01	4430000		26414,2
Обеспечение деятельности подведомственных учреждений	958	08	01	4439900		26414,2
Субсидии некоммерческим организациям	958	08	01	4439900	019	26414,2
Мероприятия в сфере культуры, кинематографии	958	08	01	4500000		5453,4
Государственная поддержка в сфере культуры, кинематографии	958	08	01	4508500		5453,4
Прочие расходы	958	08	01	4508500	013	1316,0
Субсидии некоммерческим организациям	958	08	01	4508500	019	4137,4
Другие вопросы в области культуры, кинематографии	958	08	04			16806,4
Руководство и управление в сфере установленных функций органов государственной власти субъектов Российской Федерации и органов местного самоуправления	958	08	04	0020000		9174,8
Центральный аппарат	958	08	04	0020400		9174,8
Выполнение функций органами местного самоуправления	958	08	04	0020400	500	9174,8
Учебно-методические кабинеты, централизованные бухгалтерии, группы хозяйственного обслуживания, учебные фильмотеки, межшкольные учебно-производственные комбинаты, логопедические пункты	958	08	04	4520000		6483,6
Обеспечение деятельности подведомственных учреждений	958	08	04	4529900		6483,6
Выполнение функций бюджетными учреждениями	958	08	04	4529900	001	6483,6
Целевые программы муниципальных образований	958	08	04	7950000		1148,0
Программа «Развитие туризма в городе Костроме на 2011-2014 годы»	958	08	04	7951400		643,0
Выполнение функций органами местного самоуправления	958	08	04	7951400	500	174,0
Субсидии некоммерческим организациям	958	08	04	7951400	019	469,0
Программа «Автоматизация и информационное развитие муниципальных библиотек города Костромы на 2012-2015 годы»	958	08	04	7951500		505,0
Субсидии некоммерческим организациям	958	08	04	7951500	019	505,0
Физическая культура и спорт	958	11				5809,9
Физическая культура	958	11	01			2963,2
Центры спортивной подготовки (сборные команды)	958	11	01	4820000		2963,2
Обеспечение деятельности подведомственных учреждений	958	11	01	4829900		2963,2

1	2	3	4	5	6	7
Выполнение функций бюджетными учреждениями	958	11	01	4829900	001	2214,5
Субсидии некоммерческим организациям	958	11	01	4829900	019	748,7
Другие вопросы в области физической культуры и спорта	958	11	05			2846,7
Целевые программы муниципальных образований	958	11	05	7950000		2846,7
Программа «Развитие физической культуры и спорта в городе Костроме на 2011-2014 годы»	958	11	05	7951300		2846,7
Выполнение функций органами местного самоуправления	958	11	05	7951300	500	2846,7
Управление здравоохранения Администрации города Костромы	961					1004,3
Здравоохранение	961	09				644,6
Другие вопросы в области здравоохранения	961	09	09			644,6
Руководство и управление в сфере установленных функций органов государственной власти субъектов Российской Федерации и органов местного самоуправления	961	09	09	0020000		600,4
Центральный аппарат	961	09	09	0020400		600,4
Выполнение функций органами местного самоуправления	961	09	09	0020400	500	600,4
Учебно-методические кабинеты, централизованные бухгалтерии, группы хозяйственного обслуживания, учебные фильмотеки, межшкольные учебно-производственные комбинаты, логопедические пункты	961	09	09	4520000		23,5
Обеспечение деятельности подведомственных учреждений	961	09	09	4529900		23,5
Выполнение функций бюджетными учреждениями	961	09	09	4529900	001	23,5
Реализация государственных функций в области здравоохранения	961	09	09	4850000		20,7
Мероприятия в области здравоохранения	961	09	09	4859700		20,7
Прочие расходы	961	09	09	4859700	013	20,7
Социальная политика	961	10				359,7
Социальное обеспечение населения	961	10	03			359,7
Меры социальной поддержки жителям города Костромы	961	10	03	5130000		359,7
Оплата расходов на приобретение дорогостоящих лекарственных средств или проведение дорогостоящего обследования	961	10	03	5130400		359,7
Прочие расходы	961	10	03	5130400	013	359,7
Управление территориального планирования, городских земель, градостроительства, архитектуры и муниципального имущества Администрации города Костромы	966					34500,1
Общегосударственные вопросы	966	01				28652,6
Другие общегосударственные вопросы	966	01	13			28652,6
Руководство и управление в сфере установленных функций органов государственной власти субъектов Российской Федерации и органов местного самоуправления	966	01	13	0020000		27503,1
Центральный аппарат	966	01	13	0020400		27503,1
Выполнение функций органами местного самоуправления	966	01	13	0020400	500	27503,1
Реализация государственной политики в области приватизации и управления государственной и муниципальной собственностью	966	01	13	0900000		1100,0
Содержание и обслуживание казны города Костромы	966	01	13	0900100		1100,0
Выполнение функций органами местного самоуправления	966	01	13	0900100	500	1100,0
Финансовое обеспечение расходных обязательств муниципальных образований, возникающих при выполнении государственных полномочий Российской Федерации, субъектов Российской Федерации, переданных для осуществления органам местного самоуправления	966	01	13	5210200		49,5
Осуществление государственных полномочий по составлению протоколов об административных правонарушениях	966	01	13	5210213		49,5
Выполнение функций органами местного самоуправления	966	01	13	5210213	500	49,5
Национальная экономика	966	04				4905,0
Другие вопросы в области национальной экономики	966	04	12			4905,0
Реализация государственных функций в области национальной экономики	966	04	12	3400000		4905,0
Мероприятия по землеустройству и землепользованию	966	04	12	3400300		4905,0
Выполнение функций органами местного самоуправления	966	04	12	3400300	500	4905,0
Жилищно-коммунальное хозяйство	966	05				942,5
Коммунальное хозяйство	966	05	02			942,5
Поддержка коммунального хозяйства	966	05	02	3610000		942,5
Мероприятия в области коммунального хозяйства	966	05	02	3610500		942,5
Оплата за ремонт объектов коммунальной инфраструктуры	966	05	02	3610501		942,5

1	2	3	4	5	6	7
Выполнение функций органами местного самоуправления	966	05	02	3610501	500	942,5
Комитет образования, культуры, спорта и работы с молодежью Администрации города Костромы	973					1809546,9
Образование	973	07				1802553,9
Дошкольное образование	973	07	01			702314,3
Федеральные целевые программы	973	07	01	1000000		1998,8
Федеральная целевая программа развития образования на 2011-2015 годы	973	07	01	1008900		1998,8
Субсидии некоммерческим организациям	973	07	01	1008900	019	1998,8
Детские дошкольные учреждения	973	07	01	4200000		694834,9
Обеспечение деятельности подведомственных учреждений	973	07	01	4209900		694834,9
Выполнение функций бюджетными учреждениями	973	07	01	4209900	001	89697,2
Субсидии юридическим лицам	973	07	01	4209900	006	11448,4
Субсидии некоммерческим организациям	973	07	01	4209900	019	593689,3
Иные безвозмездные и безвозвратные перечисления	973	07	01	5200000		200,0
Софинансирование расходов на образование	973	07	01	5205700		200,0
Субсидии некоммерческим организациям	973	07	01	5205700	019	200,0
Финансовое обеспечение расходных обязательств муниципальных образований, возникающих при выполнении государственных полномочий Российской Федерации, субъектов Российской Федерации, переданных для осуществления органам местного самоуправления	973	07	01	5210200		3688,4
Расходы по воспитанию и обучению детей-инвалидов в муниципальных дошкольных образовательных учреждениях	973	07	01	5210210		3688,4
Субсидии некоммерческим организациям	973	07	01	5210210	019	3688,4
Региональные целевые программы	973	07	01	5220000		1592,2
Региональная целевая программа «Развитие системы образования Костромской области в 2010-2013 годах»	973	07	01	5225300		1592,2
Подпрограмма «Развитие дошкольного образования в Костромской области»	973	07	01	5225301		1592,2
Субсидии некоммерческим организациям	973	07	01	5225301	019	1592,2
Общее образование	973	07	02			1021249,6
Школы-детские сады, школы начальные, неполные средние и средние	973	07	02	4210000		180151,0
Обеспечение деятельности подведомственных учреждений	973	07	02	4219900		180151,0
Выполнение функций бюджетными учреждениями	973	07	02	4219900	001	76603,0
Субсидии некоммерческим организациям	973	07	02	4219900	019	103548,0
Учреждения по внешкольной работе с детьми	973	07	02	4230000		129420,4
Обеспечение деятельности подведомственных учреждений	973	07	02	4239900		129420,4
Выполнение функций бюджетными учреждениями	973	07	02	4239900	001	5995,8
Субсидии некоммерческим организациям	973	07	02	4239900	019	123424,6
Мероприятия в области образования	973	07	02	4360000		127747,4
Совершенствование организации питания учащихся в общеобразовательных учреждениях	973	07	02	4361200		63470,6
Субсидии некоммерческим организациям	973	07	02	4361200	019	63470,6
Модернизация региональных систем общего образования	973	07	02	4362100		64276,8
Субсидии некоммерческим организациям	973	07	02	4362100	019	64276,8
Иные безвозмездные и безвозвратные перечисления	973	07	02	5200000		15523,7
Софинансирование расходов на образование	973	07	02	5205700		650,0
Субсидии некоммерческим организациям	973	07	02	5205700	019	650,0
Ежемесячное денежное вознаграждение за классное руководство	973	07	02	5200900		14873,7
Субсидии некоммерческим организациям	973	07	02	5200900	019	14873,7
Финансовое обеспечение расходных обязательств муниципальных образований, возникающих при выполнении государственных полномочий Российской Федерации, субъектов Российской Федерации, переданных для осуществления органам местного самоуправления	973	07	02	5210200		567807,1
Реализация основных общеобразовательных программ	973	07	02	5210214		567807,1
Субсидии некоммерческим организациям	973	07	02	5210214	019	567807,1
Региональные целевые программы	973	07	02	5220000		600,0
Региональная целевая программа «Развитие системы образования в Костромской области в 2010-2013 годах»	973	07	02	5225300		600,0
Подпрограмма «Новая школа Костромской области»	973	07	02	5225302		600,0
Субсидии некоммерческим организациям	973	07	02	5225302	019	600,0
Начальное профессиональное образование	973	07	03			4398,9
Учебно-методические кабинеты, централизованные бухгалтерии, группы хозяйственного обслуживания, учебные фильмотеки, межшкольные учебно-производственные комбинаты, логопедические пункты	973	07	03	4520000		4398,9

ОФИЦИАЛЬНО

ОФИЦИАЛЬНЫЙ САЙТ ДУМЫ ГОРОДА КОСТРОМЫ www.duma-kostroma.ru

1	2	3	4	5	6	7
Обеспечение деятельности подведомственных учреждений	973	07	03	4529900		4398,9
Выполнение функций бюджетными учреждениями	973	07	03	4529900	001	927,6
Субсидии некоммерческим организациям	973	07	03	4529900	019	3471,3
Молодежная политика и оздоровление детей	973	07	07			9565,0
Организационно-воспитательная работа с молодежью	973	07	07	4310000		720,3
Проведение мероприятий для детей и молодежи	973	07	07	4310100		720,3
Субсидии некоммерческим организациям	973	07	07	4310100	019	720,3
Мероприятия по проведению оздоровительной кампании детей	973	07	07	4320000		8844,7
Оздоровление детей	973	07	07	4320200		3905,8
Субсидии некоммерческим организациям	973	07	07	4320200	019	3905,8
Организация отдыха детей в каникулярное время	973	07	07	4320400		4938,9
Субсидии некоммерческим организациям	973	07	07	4320400	019	4938,9
Другие вопросы в области образования	973	07	09			65026,1
Руководство и управление в сфере установленных функций органов государственной власти субъектов Российской Федерации и органов местного самоуправления	973	07	09	0020000		11307,3
Центральный аппарат	973	07	09	0020400		11307,3
Выполнение функций органами местного самоуправления	973	07	09	0020400	500	11307,3
Учреждения, обеспечивающие предоставление услуг в сфере образования	973	07	09	4350000		8839,2
Обеспечение деятельности подведомственных учреждений	973	07	09	4359900		8839,2
Субсидии некоммерческим организациям	973	07	09	4359900	019	8839,2
Мероприятия в области образования	973	07	09	4360000		3202,8
Проведение мероприятий для детей и молодежи	973	07	09	4360900		3202,8
Субсидии некоммерческим организациям	973	07	09	4360900	019	715,3
Выполнение функций органами местного самоуправления	973	07	09	4360900	500	2487,5
Учебно-методические кабинеты, централизованные бухгалтерии, группы хозяйственного обслуживания, учебные фильмотеки, межшкольные учебно-производственные комбинаты, логопедические пункты	973	07	09	4520000		35891,7
Обеспечение деятельности подведомственных учреждений	973	07	09	4529900		35891,7
Выполнение функций бюджетными учреждениями	973	07	09	4529900	001	736,4
Субсидии некоммерческим организациям	973	07	09	4529900	019	35155,3
Иные безвозмездные и безвозвратные перечисления	973	07	09	5200000		500,0
Софинансирование расходов на образование	973	07	09	5205700		500,0
Субсидии некоммерческим организациям	973	07	09	5205700	019	500,0
Целевые программы муниципальных образований	973	07	09	7950000		5285,1
Программа «Развитие системы образования в городе Костроме в период с 2011 по 2013 год»	973	07	09	7951100		4902,0
Субсидии некоммерческим организациям	973	07	09	7951100	019	3603,0
Выполнение функций органами местного самоуправления	973	07	09	7951100	500	1299,0
Программа «Патриотическое воспитание граждан города Костромы на 2012-2014 годы»	973	07	09	7951600		266,8
Субсидии некоммерческим организациям	973	07	09	7951600	019	170,0
Выполнение функций органами местного самоуправления	973	07	09	7951600	500	96,8
Программа «Программа комплексных мер противодействия злоупотреблению наркотиками и их незаконному обороту на территории города Костромы на 2012-2015 годы»	973	07	09	7951700		116,3
Субсидии некоммерческим организациям	973	07	09	7951700	019	33,3
Выполнение функций органами местного самоуправления	973	07	09	7951700	500	83,0
Культура, кинематография	973	08				5992,9
Культура	973	08	01			5432,0
Учреждения культуры и мероприятия в сфере культуры и кинематографии	973	08	01	4400000		374,8
Обеспечение деятельности подведомственных учреждений	973	08	01	4409900		374,8
Субсидии некоммерческим организациям	973	08	01	4409900	019	374,8
Музеи и постоянные выставки	973	08	01	4410000		159,2
Обеспечение деятельности подведомственных учреждений	973	08	01	4419900		159,2
Субсидии некоммерческим организациям	973	08	01	4419900	019	159,2
Библиотеки	973	08	01	4420000		1417,4
Обеспечение деятельности подведомственных учреждений	973	08	01	4429900		1417,4
Субсидии некоммерческим организациям	973	08	01	4429900	019	1417,4
Театры, цирки, концертные и другие организации исполнительских искусств	973	08	01	4430000		2472,0
Обеспечение деятельности подведомственных учреждений	973	08	01	4439900		2472,0
Субсидии некоммерческим организациям	973	08	01	4439900	019	2472,0

1	2	3	4	5	6	7
Мероприятия в сфере культуры, кинематографии	973	08	01	4500000		1008,6
Государственная поддержка в сфере культуры, кинематографии	973	08	01	4508500		1008,6
Прочие расходы	973	08	01	4508500	013	429,5
Субсидии некоммерческим организациям	973	08	01	4508500	019	579,1
Другие вопросы в области культуры, кинематографии	973	08	04			560,9
Учебно-методические кабинеты, централизованные бухгалтерии, группы хозяйственного обслуживания, учебные фильмотеки, межшкольные учебно-производственные комбинаты, логопедические пункты	973	08	04	4520000		502,9
Обеспечение деятельности подведомственных учреждений	973	08	04	4529900		502,9
Выполнение функций бюджетными учреждениями	973	08	04	4529900	001	502,9
Целевые программы муниципальных образований	973	08	04	7950000		58,0
Программа «Развитие туризма в городе Костроме на 2011-2014 годы»	973	08	04	7951400		11,0
Выполнение функций органами местного самоуправления	973	08	04	7951400	500	11,0
Программа «Автоматизация и информационное развитие муниципальных библиотек города Костромы на 2012-2015 годы»	973	08	04	7951500		47,0
Субсидии некоммерческим организациям	973	08	04	7951500	019	47,0
Физическая культура и спорт	973	11				1000,1
Физическая культура	973	11	01			746,8
Центры спортивной подготовки (сборные команды)	973	11	01	4820000		746,8
Обеспечение деятельности подведомственных учреждений	973	11	01	4829900		746,8
Выполнение функций бюджетными учреждениями	973	11	01	4829900	001	310,5
Субсидии некоммерческим организациям	973	11	01	4829900	019	436,3
Другие вопросы в области физической культуры и спорта	973	11	05			253,3
Целевые программы муниципальных образований	973	11	05	7950000		253,3
Программа «Развитие физической культуры и спорта в городе Костроме на 2011-2014 годы»	973	11	05	7951300		253,3
Выполнение функций органами местного самоуправления	973	11	05	7951300	500	253,3
Контрольно-счетная комиссия города Костромы	977					8032,6
Общегосударственные вопросы	977	01				8032,6
Обеспечение деятельности финансовых, налоговых и таможенных органов и органов финансового (финансово-бюджетного) надзора	977	01	06			7967,6
Руководство и управление в сфере установленных функций органов государственной власти субъектов Российской Федерации и органов местного самоуправления	977	01	06	0020000		7967,6
Центральный аппарат	977	01	06	0020400		5965,8
Выполнение функций органами местного самоуправления	977	01	06	0020400	500	5965,8
Руководитель контрольно-счетной палаты муниципального образования и его заместители	977	01	06	0022500		2001,8
Выполнение функций органами местного самоуправления	977	01	06	0022500	500	2001,8
Другие общегосударственные вопросы	977	01	13			65,0
Реализация государственных функций, связанных с общегосударственным управлением	977	01	13	0920000		65,0
Выполнение других обязательств государства	977	01	13	0920300		65,0
Прочие обязательства, связанные с исполнением функций органов местного самоуправления	977	01	13	0920301		65,0
Выполнение функций органами местного самоуправления	977	01	13	0920301	500	65,0
Управление Центральным районом города Костромы Администрации города Костромы	978					11698,5
Общегосударственные вопросы	978	01				10896,5
Функционирование Правительства Российской Федерации, высших исполнительных органов государственной власти субъектов Российской Федерации, местных администраций	978	01	04			10896,5
Руководство и управление в сфере установленных функций органов государственной власти субъектов Российской Федерации и органов местного самоуправления	978	01	04	0020000		10667,5
Центральный аппарат	978	01	04	0020400		10667,5
Выполнение функций органами местного самоуправления	978	01	04	0020400	500	10667,5

1	2	3	4	5	6	7
Финансовое обеспечение расходных обязательств муниципальных образований, возникающих при выполнении государственных полномочий Российской Федерации, субъектов Российской Федерации, переданных для осуществления органам местного самоуправления	978	01	04	5210200		229,0
Осуществление государственных полномочий по составлению протоколов об административных правонарушениях	978	01	04	5210213		229,0
Выполнение функций органами местного самоуправления	978	01	04	5210213	500	229,0
Жилищно-коммунальное хозяйство	978	05				802,0
Благоустройство	978	05	03			802,0
Дорожное хозяйство	978	05	03	3150000		752,0
Поддержка дорожного хозяйства	978	05	03	3150200		752,0
Содержание автомобильных дорог	978	05	03	3150215		752,0
Выполнение функций органами местного самоуправления	978	05	03	3150215	500	752,0
Благоустройство	978	05	03	6000000		50,0
Прочие мероприятия по благоустройству городских округов и поселений	978	05	03	6000500		50,0
Прочие мероприятия	978	05	03	6000503		50,0
Выполнение функций органами местного самоуправления	978	05	03	6000503	500	50,0
Управление Фабричным районом города Костромы Администрации города Костромы	979					9749,4
Общегосударственные вопросы	979	01				8786,5
Функционирование Правительства Российской Федерации, высших исполнительных органов государственной власти субъектов Российской Федерации, местных администраций	979	01	04			8786,5
Руководство и управление в сфере установленных функций органов государственной власти субъектов Российской Федерации и органов местного самоуправления	979	01	04	0020000		8549,3
Центральный аппарат	979	01	04	0020400		8549,3
Выполнение функций органами местного самоуправления	979	01	04	0020400	500	8549,3
Финансовое обеспечение расходных обязательств муниципальных образований, возникающих при выполнении государственных полномочий Российской Федерации, субъектов Российской Федерации, переданных для осуществления органам местного самоуправления	979	01	04	5210200		237,2
Осуществление государственных полномочий по составлению протоколов об административных правонарушениях	979	01	04	5210213		237,2
Выполнение функций органами местного самоуправления	979	01	04	5210213	500	237,2
Жилищно-коммунальное хозяйство	979	05				962,9
Благоустройство	979	05	03			962,9
Дорожное хозяйство	979	05	03	3150000		912,9
Поддержка дорожного хозяйства	979	05	03	3150200		912,9
Содержание автомобильных дорог	979	05	03	3150215		912,9
Выполнение функций органами местного самоуправления	979	05	03	3150215	500	912,9
Благоустройство	979	05	03	6000000		50,0
Прочие мероприятия по благоустройству городских округов и поселений	979	05	03	6000500		50,0
Прочие мероприятия	979	05	03	6000503		50,0
Выполнение функций органами местного самоуправления	979	05	03	6000503	500	50,0
Управление Заволжским районом города Костромы Администрации города Костромы	980					6797,8
Общегосударственные вопросы	980	01				6163,5
Функционирование Правительства Российской Федерации, высших исполнительных органов государственной власти субъектов Российской Федерации, местных администраций	980	01	04			6163,5
Руководство и управление в сфере установленных функций органов государственной власти субъектов Российской Федерации и органов местного самоуправления	980	01	04	0020000		6064,6
Центральный аппарат	980	01	04	0020400		6064,6
Выполнение функций органами местного самоуправления	980	01	04	0020400	500	6064,6
Финансовое обеспечение расходных обязательств муниципальных образований, возникающих при выполнении государственных полномочий Российской Федерации, субъектов Российской Федерации, переданных для осуществления органам местного самоуправления	980	01	04	5210200		98,9
Осуществление государственных полномочий по составлению протоколов об административных правонарушениях	980	01	04	5210213		98,9

1	2	3	4	5	6	7
Выполнение функций органами местного самоуправления	980	01	04	5210213	500	98,9
Жилищно-коммунальное хозяйство	980	05				634,3
Благоустройство	980	05	03			634,3
Дорожное хозяйство	980	05	03	3150000		584,3
Поддержка дорожного хозяйства	980	05	03	3150200		584,3
Содержание автомобильных дорог	980	05	03	3150215		584,3
Выполнение функций органами местного самоуправления	980	05	03	3150215	500	584,3
Благоустройство	980	05	03	6000000		50,0
Прочие мероприятия по благоустройству городских округов и поселений	980	05	03	6000500		50,0
Прочие мероприятия	980	05	03	6000503		50,0
Выполнение функций органами местного самоуправления	980	05	03	6000503	500	50,0
Управление финансов Администрации города Костромы	992					135336,6
Общегосударственные вопросы	992	01				47925,2
Обеспечение деятельности финансовых, налоговых и таможенных органов и органов финансового (финансово-бюджетного) надзора	992	01	06			35439,3
Руководство и управление в сфере установленных функций органов государственной власти субъектов Российской Федерации и органов местного самоуправления	992	01	06	0020000		34719,9
Центральный аппарат	992	01	06	0020400		34719,9
Выполнение функций органами местного самоуправления	992	01	06	0020400	500	34719,9
Финансовое обеспечение расходных обязательств муниципальных образований, возникающих при выполнении государственных полномочий Российской Федерации, субъектов Российской Федерации, переданных для осуществления органам местного самоуправления	992	01	06	5210200		719,4
Осуществление государственных полномочий по решению вопросов в сфере трудовых отношений	992	01	06	5210207		689,4
Выполнение функций органами местного самоуправления	992	01	06	5210207	500	689,4
Осуществление государственных полномочий по составлению протоколов об административных правонарушениях	992	01	06	5210213		30,0
Выполнение функций органами местного самоуправления	992	01	06	5210213	500	30,0
Резервные фонды	992	01	11			7000,0
Резервные фонды	992	01	11	0700000		7000,0
Резервные фонды местных администраций	992	01	11	0700500		7000,0
Прочие расходы	992	01	11	0700500	013	7000,0
Другие общегосударственные вопросы	992	01	13			5485,9
Реализация государственных функций, связанных с общегосударственным управлением	992	01	13	0920000		2200,0
Выполнение других обязательств государства	992	01	13	0920300		2200,0
Прочие обязательства, связанные с исполнением функций органов местного самоуправления	992	01	13	0920301		2200,0
Выполнение функций органами местного самоуправления	992	01	13	0920301	500	2200,0
Учреждения по обеспечению хозяйственного обслуживания	992	01	13	0930000		3285,9
Обеспечение деятельности подведомственных учреждений	992	01	13	0939900		3285,9
Субсидии некоммерческим организациям	992	01	13	0939900	019	3285,9
Национальная экономика	992	04				343,0
Другие вопросы в области национальной экономики	992	04	12			343,0
Целевые программы муниципальных образований	992	04	12	7950000		343,0
Программа «Содействие развитию субъектов малого и среднего предпринимательства в городе Костроме на 2010-2012 годы»	992	04	12	7950600		343,0
Субсидии юридическим лицам	992	04	12	7950600	006	250,4
Выполнение функций органами местного самоуправления	992	04	12	7950600	500	92,6
Жилищно-коммунальное хозяйство	992	05				3406,4
Коммунальное хозяйство	992	05	02			3406,4
Поддержка коммунального хозяйства	992	05	02	3610000		3406,4
Компенсация выпадающих доходов организациям, предоставляющим населению услуги теплоснабжения по тарифам, не обеспечивающим возмещение издержек	992	05	02	3610200		3406,4
Исполнение судебных решений	992	05	02	3610202		3406,4
Выполнение функций органами местного самоуправления	992	05	02	3610202	500	3406,4
Обслуживание государственного и муниципального долга	992	13				83662,0
Обслуживание государственного внутреннего и муниципального долга	992	13	01			83662,0
Процентные платежи по долговым обязательствам	992	13	01	0650000		83662,0
Процентные платежи по муниципальному долгу	992	13	01	0650300		83662,0
Прочие расходы	992	13	01	0650300	013	83662,0
ИТОГО						4051975,9

ОФИЦИАЛЬНО

ОФИЦИАЛЬНЫЙ САЙТ ДУМЫ ГОРОДА КОСТРОМЫ www.duma-kostroma.ru

б) приложение 6 «Адресная инвестиционная программа города Костромы на 2012 год» изложить в следующей редакции:

«Приложение 6 к решению Думы города Костромы от 22 декабря 2011 года № 297
(в редакции решения Думы города Костромы от 21 декабря 2012 года № 226)

Адресная инвестиционная программа города Костромы на 2012 год

Наименование, почтовый или строительный адрес объекта	Главный распорядитель средств бюджета города Костромы, заказчик	Виды экономической деятельности, для осуществления которых производится строительство (реконструкция, техническое перевооружение) объекта	Раздел, подраздел классификации расходов бюджетов	Объем бюджетных ассигнований на осуществление бюджетных инвестиций на 2012 год (тысяч рублей)			
				всего	за счет налоговых и неналоговых доходов бюджета города Костромы	субсидии из областного бюджета	субсидии из федерального бюджета
1	2	3	4	5	6	7	8
I. Инвестиции, предусмотренные долгосрочными целевыми программами города Костромы							
<i>Муниципальная целевая программа «Развитие системы образования в городе Костроме в период с 2011 по 2013 год»</i>							
Реконструкция здания начальной школы муниципального общеобразовательного учреждения средней общеобразовательной школы № 30 города Костромы, где будет открыт детский сад № 44 города Костромы	Комитет городского хозяйства Администрации города Костромы	8.10.1 Дошкольное образование	07 09	18761,4	18761,4		
Реконструкция здания начальной школы муниципального общеобразовательного учреждения средней общеобразовательной школы № 30 города Костромы, где будет открыт детский сад № 44 города Костромы	Управление строительства и капитального ремонта Администрации города Костромы	8.10.1 Дошкольное образование	07 09	100,6	100,6		
Реконструкция детского сада № 43 ул.Новый быт, д.6 в г. Костроме, в том числе погашение кредиторской задолженности	Комитет городского хозяйства Администрации города Костромы	8.10.1 Дошкольное образование	07 09	17190,0	17190,0		
Реконструкция детского сада № 43 ул.Новый быт, д.6 в г. Костроме, в том числе погашение кредиторской задолженности	Управление строительства и капитального ремонта Администрации города Костромы	8.10.1 Дошкольное образование	07 09	7031,0	7031,0		
Реконструкция здания средней школы № 26 г. Кострома, по ул. Горького, 7	Комитет городского хозяйства Администрации города Костромы	80.21.2 Среднее (полное) общее образование	0709 0702	2047,0 22495,5	2047,0		22495,5
Реконструкция здания средней школы № 26 г. Кострома, по ул. Горького, 7	Управление строительства и капитального ремонта Администрации города Костромы	80.21.2 Среднее (полное) общее образование	0709	2819,6	2819,6		
Строительство детского сада на 220 мест в микрорайоне Малышково (оплата гос. экспертизы)	Комитет городского хозяйства Администрации города Костромы	8.10.1 Дошкольное образование	0709	51,2	51,2		
Строительство детского сада на 220 мест в микрорайоне Малышково (оплата гос. экспертизы)	Управление строительства и капитального ремонта Администрации города Костромы	8.10.1 Дошкольное образование	0709	0,8	0,8		
Реконструкция здания детского сада № 25, ул. 1-я Рабочая, 19А (разработка проектно-сметной документации)	Управление строительства и капитального ремонта Администрации города Костромы	8.10.1 Дошкольное образование	0709	1080,0	1080,0		
Реконструкция здания детского сада № 50, Рабочий проспект, 46 (разработка проектно-сметной документации)	Управление строительства и капитального ремонта Администрации города Костромы	8.10.1 Дошкольное образование	0709	555,0	555,0		
Реконструкция здания начальной школы гимназии № 28 под детский сад по адресу: г.Кострома, ул.Привокзальная, 9а (разработка проектно-сметной документации)	Управление строительства и капитального ремонта Администрации города Костромы	8.10.1 Дошкольное образование	0709	1100,0	1100,0		
<i>Муниципальная целевая программа «Развитие физической культуры и спорта в городе Костроме на 2011-2014 годы»</i>							
Строительство водно-гребной базы МОУ ДОД ДЮСШ № 9 по адресу: г.Кострома, проспект Речной, д.65	Управление строительства и капитального ремонта Администрации города Костромы	8.10.1 Дошкольное образование	11 05	900,5	900,5		
Итого инвестиции, предусмотренные муниципальными целевыми программами				74132,6	51637,1		22495,5
II. Инвестиции, не включенные в долгосрочные целевые программы города Костромы							
Строительство светофорного объекта на перекрестке улицы Индустриальная и улицы 1-ая Участковая (проектно-сметная документация)	Комитет городского хозяйства Администрации города Костромы	63.21.22 Эксплуатация автомобильных дорог общего пользования	0409	70,0	70,0		
Реконструкция набережной реки Волги в исторической части города Костромы (кредиторская задолженность)	Комитет городского хозяйства Администрации города Костромы	63.21.22 Эксплуатация автомобильных дорог общего пользования	0409	604,6	604,6		
Строительство светофорного объекта на перекрестке улицы Зеленой и улицы Галичской, в том числе разработка проектно-сметной документации (кредиторская задолженность)	Управление городского пассажирского транспорта и дорожного хозяйства Администрации города Костромы	63.21.22 Эксплуатация автомобильных дорог общего пользования	0409	665,0	665,0		
Строительство светофорного объекта на перекрестке улицы Зеленой и улицы Галичской, в том числе разработка проектно-сметной документации (кредиторская задолженность)	Комитет городского хозяйства Администрации города Костромы	63.21.22 Эксплуатация автомобильных дорог общего пользования	0409	25,0	25,0		
Строительство разворотной площадки для общественного транспорта в районе улицы Профсоюзной (кредиторская задолженность по изготовлению проектно-сметной документации)	Комитет городского хозяйства Администрации города Костромы	63.21.22 Эксплуатация автомобильных дорог общего пользования	0409	981,0	981,0		
Строительство светофорного объекта на перекрестке ул. Советская – Петровский бульвар (кредиторская задолженность)	Комитет городского хозяйства Администрации города Костромы	63.21.22 Эксплуатация автомобильных дорог общего пользования	0409	100,0	100,0		
Строительство светофорного объекта на Речном проспекте (проезд через р.Солонка) в г.Костроме	Комитет городского хозяйства Администрации города Костромы	63.21.22 Эксплуатация автомобильных дорог общего пользования	0409	100,0	100,0		
Строительство светофорного объекта на перекрестке ул. Советская – ул.Гагарина в г.Костроме	Управление городского пассажирского транспорта и дорожного хозяйства Администрации города Костромы	63.21.22 Эксплуатация автомобильных дорог общего пользования	0409	200,0	200,0		
Строительство светофорного объекта на перекрестке ул. Советская – ул.Гагарина в г.Костроме	Комитет городского хозяйства Администрации города Костромы	63.21.22 Эксплуатация автомобильных дорог общего пользования	0409	298,0	298,0		
Строительство светофорного объекта на ул.Магистральная	Комитет городского хозяйства Администрации города Костромы	63.21.22 Эксплуатация автомобильных дорог общего пользования	0409	192,0	192,0		
Всего по разделу 04 09 «Дорожное хозяйство»				3235,6	3235,6		

1	2	3	4	5	6	7	8
Строительство 196-ти квартирного жилого дома по улице Индустриальной, дом 22 «А», (проектные работы), погашение кредиторской задолженности	Управление строительства и капитального ремонта Администрации города Костромы	45.21.1 Производство общестроительных работ по возведению зданий	05 01	4485,0	4485,0		
Всего по разделу 05 01 «Жилищное хозяйство»				4485,0	4485,0		
Людское кладбище в поселке Будихино (межевание)	Управление строительства и капитального ремонта Администрации города Костромы	93.03 Организация похорон и предоставлением связанных с ними услуг	05 02	100,0	100,0		
Строительство магистральных сетей бытовой канализации, канализационно-насосной станции в поселке Северный, разработка проектно-сметной документации	Управление строительства и капитального ремонта Администрации города Костромы	90.00.1 Удаление и обработка сточных вод	0502	812,0	812,0		
Строительство сетей водоснабжения в старой части поселка Пантусово	Комитет городского хозяйства Администрации города Костромы	41.00 Сбор очистка и распределение воды	0502	270,9	270,9		
Строительство сетей водоснабжения в старой части поселка Пантусово	Управление строительства и капитального ремонта Администрации города Костромы	41.00 Сбор очистка и распределение воды	0502	29,1	29,1		
Разработка схемы газификации в п. Волжский	Комитет городского хозяйства Администрации города Костромы	40.20.2 Распределение газообразного топлива	0502	124,6	124,6		
Разработка схемы газификации в п. Волжский	Управление строительства и капитального ремонта Администрации города Костромы	40.20.2 Распределение газообразного топлива	0502	125,4	125,4		
Разработка схемы газификации в п. Первомайский	Комитет городского хозяйства Администрации города Костромы	40.20.2 Распределение газообразного топлива	0502	110,0	110,0		
Разработка схемы газификации в п. Первомайский	Управление строительства и капитального ремонта Администрации города Костромы	40.20.2 Распределение газообразного топлива	0502	140,0	140,0		
Реконструкция канализационного дюкера через р. Волга и коллектора до н.п. Становщиково для г. Костромы	Комитет городского хозяйства Администрации города Костромы	90.00.1 Удаление и обработка сточных вод	0502	33496,1	18219,5	15276,6	
Реконструкция канализационного дюкера через р. Волга и коллектора до н.п. Становщиково для г. Костромы	Управление строительства и капитального ремонта Администрации города Костромы	90.00.1 Удаление и обработка сточных вод	0502	4466,9	2343,5	2123,4	
Реконструкция водовода от пл. Сусанинской по ул. Шагова и ул. Ю. Смирнова до автовокзала в г. Костроме	Комитет городского хозяйства Администрации города Костромы	41.00.2 Распределение воды	0502	3050,0	3050,0		
Реконструкция водовода от пл. Сусанинской по ул. Шагова и ул. Ю. Смирнова до автовокзала в г. Костроме	Управление строительства и капитального ремонта Администрации города Костромы	41.00.2 Распределение воды	0502	950,0	950,0		
Строительство резервуара чистой воды на насосной станции 3 подъема «Южная» (доработка проекта)	Управление строительства и капитального ремонта Администрации города Костромы	41.00 Сбор очистка и распределение воды	0502	500,0	500,0		
Строительство резервуара чистой воды на насосной станции 3 подъема «Октябрьская» (доработка проекта)	Управление строительства и капитального ремонта Администрации города Костромы	41.00 Сбор очистка и распределение воды	0502	500,0	500,0		
Всего по разделу 05 02 «Коммунальное хозяйство»				44675,0	27275,0	17400,0	
«Реконструкция МДОУ Детский сад № 67 комбинированного типа г. Кострома» (погашение кредиторской задолженности)	Комитет городского хозяйства Администрации города Костромы	8.10.1 Дошкольное образование	0701	75,0	75,0		
Всего по разделу 07 01 «Дошкольное образование»				75,0	75,0		
Строительство спортивной площадки по адресу: г.Кострома Речной проспект, д.108, микрорайон Первомайский	Комитет городского хозяйства Администрации города Костромы	92.61 Деятельность спортивных объектов	0702	4,0	4,0		
Реконструкция здания ДЮСШ № 10 по улице Советской, 55 "В" в г. Костроме (шахматная школа), погашение кредиторской задолженности	Комитет городского хозяйства Администрации города Костромы	92.62 Прочая деятельность в области спорта	0702	180,0	180,0		
Всего по разделу 07 02 «Общее образование»				184,0	184,0		
Строительство объектов Костромского зоологического парка (первоочередных), кредиторская задолженность.	Комитет городского хозяйства Администрации города Костромы	92.53 Деятельность ботанических садов, зоопарков и заповедников	0801	99,5	99,5		
Всего по разделу 08 01 «Культура»				99,5	99,5		
Пристроенный консультационно-медицинский центр в микрорайоне «Давыдовский-3» в г.Костроме (погашение кредиторской задолженности)	Комитет городского хозяйства Администрации города Костромы	85.11.1 Деятельность больничных учреждений широкого профиля	0901	5503,4	5503,4		
Всего по разделу 09 01 «Стационарная медицинская помощь»				5503,4	5503,4		
«Реконструкция воздушной линии 0,4 кВ для освещения лыжной трассы (ул. Беленогова, 23 "А")»	Комитет городского хозяйства Администрации города Костромы	92.61 Деятельность спортивных объектов	1105	539,0	539,0		
Всего по разделу 11 05 «Физическая культура»				539,0	539,0		
Федеральная целевая программа «Жилище» на 2011-2015 годы							
Подпрограмма «Модернизация объектов коммунальной инфраструктуры»							
Реконструкция канализационного дюкера через р. Волга и коллектора до н.п. Становщиково для г. Костромы	Комитет городского хозяйства Администрации города Костромы	90.00.1 Удаление и обработка сточных вод	0502	76950,0			76950,0
Реконструкция канализационного дюкера через р. Волга и коллектора до н.п. Становщиково для г. Костромы	Управление строительства и капитального ремонта Администрации города Костромы	90.00.1 Удаление и обработка сточных вод	0502	10000,0			10000,0
Итого				219879,1	93033,6	17400,0	109445,5

ОФИЦИАЛЬНО

ОФИЦИАЛЬНЫЙ САЙТ ДУМЫ ГОРОДА КОСТРОМЫ www.duma-kostroma.ru

7) приложение 8 «Источники финансирования дефицита бюджета города Костромы на 2012 год» изложить в следующей редакции:

«Приложение 8 к решению Думы города Костромы от 22 декабря 2011 года № 297 (в редакции решения Думы города Костромы от 21 декабря 2012 года № 226)»

Источники финансирования дефицита бюджета города Костромы на 2012 год

Код классификации источников финансирования дефицитов бюджетов	Наименование источника финансирования дефицита бюджета города Костромы	Сумма (тысяч рублей)
1	2	3
01 02 00 00 00 0000 000	Кредиты кредитных организаций в валюте Российской Федерации	254000
01 02 00 00 00 0000 700	<i>Получение кредитов от кредитных организаций в валюте Российской Федерации</i>	<i>1069000</i>
01 02 00 00 04 0000 710	Получение кредитов от кредитных организаций бюджетами городских округов в валюте Российской Федерации	1069000
01 02 00 00 00 0000 800	<i>Погашение кредитов, предоставленных кредитными организациями в валюте Российской Федерации</i>	<i>-815000</i>
01 02 00 00 04 0000 810	Погашение бюджетами городских округов кредитов от кредитных организаций в валюте Российской Федерации	-815000
01 03 00 00 00 0000 000	Бюджетные кредиты от других бюджетов бюджетной системы Российской Федерации	-16531
01 03 00 00 00 0000 700	<i>Получение бюджетных кредитов от других бюджетов бюджетной системы Российской Федерации в валюте Российской Федерации</i>	<i>40665</i>
01 03 00 00 04 0000 710	Получение бюджетных кредитов от других бюджетов бюджетной системы Российской Федерации бюджетами городских округов в валюте Российской Федерации	40665
01 03 00 00 00 0000 800	<i>Погашение бюджетных кредитов, полученных от других бюджетов бюджетной системы Российской Федерации в валюте Российской Федерации</i>	<i>-57196</i>
01 03 00 00 04 0000 810	Погашение бюджетами городских округов кредитов от других бюджетов бюджетной системы Российской Федерации в валюте Российской Федерации	-57196
01 05 00 00 00 0000 000	Изменение остатков средств на счетах по учету средств бюджета	12531
01 05 00 00 00 0000 500	<i>Увеличение остатков средств бюджетов</i>	<i>-4943392,9</i>
01 05 02 00 00 0000 500	Увеличение прочих остатков средств бюджетов	-4943392,9
01 05 02 01 00 0000 510	Увеличение прочих остатков денежных средств бюджетов	-4943392,9
01 05 02 01 04 0000 510	Увеличение прочих остатков денежных средств бюджетов городских округов	-4943392,9
01 05 00 00 00 0000 600	<i>Уменьшение остатков средств бюджетов</i>	<i>4955923,9</i>
01 05 02 00 00 0000 600	Уменьшение прочих остатков средств бюджетов	4955923,9
01 05 02 01 00 0000 610	Уменьшение прочих остатков денежных средств бюджетов	4955923,9
01 05 02 01 04 0000 610	Уменьшение прочих остатков денежных средств бюджетов городских округов	4955923,9
01 06 00 00 00 0000 000	Иные источники внутреннего финансирования дефицита бюджета	-
01 06 04 00 00 0000 000	<i>Исполнение государственных и муниципальных гарантий в валюте Российской Федерации</i>	<i>-31752,0</i>
01 06 04 00 00 0000 800	Исполнение государственных и муниципальных гарантий в валюте Российской Федерации в случае, если исполнение гарантом государственных и муниципальных гарантий ведет к возникновению права регрессного требования гаранта к принципалу либо обусловлено уступкой гаранту прав требования бенефициара к принципалу	-31752,0
01 06 04 00 04 0000 810	Исполнение муниципальных гарантий в валюте Российской Федерации в случае, если исполнение гарантом муниципальных гарантий ведет к возникновению права регрессного требования гаранта к принципалу либо обусловлено уступкой гаранту прав требования бенефициара к принципалу	-31752,0
01 06 05 00 00 0000 600	<i>Бюджетные кредиты, предоставленные внутри страны в валюте Российской Федерации</i>	<i>31752,0</i>
01 06 05 00 00 0000 600	Возврат бюджетных кредитов, предоставленных внутри страны в валюте Российской Федерации	31752,0
01 06 05 01 04 0000 640	Возврат бюджетных кредитов, предоставленных юридическим лицам из бюджетов городских округов в валюте Российской Федерации	31752,0
00 00 00 00 00 0000 000	Итого источников финансирования дефицита бюджета	250000

8) приложение 9 «Программа муниципальных заимствований города Костромы на 2012 год» изложить в следующей редакции:

«Приложение 9 к решению Думы города Костромы от 22 декабря 2011 года № 297 (в редакции решения Думы города Костромы от 21 декабря 2012 года № 226)»

Программа муниципальных заимствований города Костромы на 2012 год

№ п/п	Вид муниципального заимствования	Объем средств (тысяч рублей)
1.	Кредитные соглашения и договоры, заключенные от имени муниципального образования города Костромы	254000
1.1.	объем привлечения	1069000
1.2.	объем средств, направляемых на погашение основной суммы долга	-815000
2.	Бюджетные кредиты, полученные от других бюджетов бюджетной системы Российской Федерации	-16531
2.1.	объем привлечения	40665
2.2.	объем средств, направляемых на погашение основной суммы долга	-57196
3.	Объем привлечения – всего, в том числе:	1109665
3.1.	общий объем заимствований, направляемых на покрытие дефицита бюджета города Костромы	237469
3.2.	общий объем заимствований, направляемых на погашение муниципальных долговых обязательств	872196

2. Настоящее решение вступает в силу со дня его подписания и подлежит официальному опубликованию.

Глава города Костромы Ю.В. ЖУРИН.

Дума города Костромы пятого созыва

РЕШЕНИЕ

21.12.2012 г.

№ 227

О внесении изменения в Регламент Думы города Костромы

Учитывая Федеральный закон от 7 февраля 2011 года № 3-ФЗ «О полиции», руководствуясь статьями 29 и 55 Устава муниципального образования городского округа город Кострома, Дума города Костромы

РЕШИЛА:

1. Внести в Регламент Думы города Костромы, утвержденный решением Думы города Костромы от 31 марта 2011 года № 41 (с изменениями, внесенными решениями Думы города Костромы от 24 ноября 2011 года № 250, от 12 апреля 2012 года № 47, от 25 октября 2012 года № 167), изменение, дополнив его статьей 13² следующего содержания:

«Статья 13². **Отчет начальника Управления Министерства внутренних дел Российской Федерации по городу Костроме перед Думой о деятельности подчиненных органов внутренних дел**

1. Дума ежегодно, один раз в полугодие (в апреле и в октябре), заслушивает отчет начальника Управления Министерства внутренних дел Российской Федерации по городу Костроме (далее - УМВД России по г. Костроме), порядок организации и проведения которого устанавливается федеральным органом исполнительной власти в сфере внутренних дел.

2. Главой города Костромы по предложению начальника УМВД России по г. Костроме, согласованному с начальником Управления Министерства внутренних дел Российской Федерации по Костромской области, не позднее чем за месяц до отчета определяется дата его проведения.

3. Отчет начальника УМВД России по г. Костроме проводится в форме очного выступления на заседании Думы.

4. Начальником УМВД России по г. Костроме не позднее чем за 10 дней до назначенной даты отчета в Думу направляется на бумажном и электронном носителях информационно-аналитическая записка, в которой отражается проводимая работа по охране общественного порядка и обеспечению безопасности на обслуживаемой территории, защите прав и законных интересов граждан от преступных посягательств, а также принимаемые меры по обеспечению общественного доверия и поддержки граждан.

5. По результатам рассмотрения отчета начальника УМВД России по г. Костроме принимается решение Думы, которое направляется в УМВД России по г. Костроме.»

2. Настоящее решение вступает в силу со дня его официального опубликования.

Глава города Костромы Ю.В. ЖУРИН.

Дума города Костромы пятого созыва

РЕШЕНИЕ

21.12.2012 г.

№ 228

О внесении изменения в часть 2 статьи 3 Порядка организации и проведения публичных слушаний по вопросам местного значения города Костромы

В соответствии с Федеральным законом от 6 октября 2003 года № 131-ФЗ «Об общих принципах организации местного самоуправления в Российской Федерации», руководствуясь статьями 29 и 55 Устава муниципального образования городского округа город Кострома, Дума города Костромы

РЕШИЛА:

1. Внести в часть 2 статьи 3 Порядка организации и проведения публичных слушаний по вопросам местного значения города Костромы, утвержденного решением Думы города Костромы от 21 февраля 2006 года № 16 (с изменениями, внесенными решениями Думы города Костромы от 25 октября 2007 года № 122, от 21 декабря 2007 года № 166, от 18 февраля 2010 года № 4, от 20 апреля 2010 года № 48, от 26 мая 2011 года № 103, от 8 сентября 2011 года № 195, от 24 ноября 2011 года № 265, от 13 сентября 2012 года № 151), изменение, дополнив ее пунктом 5 следующего содержания:

«5) проект правил благоустройства территории города Костромы, проекты изменений правил благоустройства территории города Костромы.»

2. Настоящее решение вступает в силу со дня его официального опубликования.

Глава города Костромы Ю.В. ЖУРИН.

Дума города Костромы пятого созыва

РЕШЕНИЕ

21.12.2012 г.

№ 229

Об утверждении Положения о муниципальной службе города Костромы

В соответствии со статьей 3 Федерального закона от 2 марта 2007 года № 25-ФЗ «О муниципальной службе в Российской Федерации», руководствуясь частью 3 статьи 62, статьями 29 и 55 Устава муниципального образования городского округа город Кострома, Дума города Костромы

РЕШИЛА:

1. Утвердить прилагаемое Положение о муниципальной службе города Костромы.
2. Настоящее решение вступает в силу 1 января 2013 года и подлежит официальному опубликованию.

Глава города Костромы **Ю.В. ЖУРИН.**

Утверждено решением Думы города Костромы от 21 декабря 2012 года № 229

**ПОЛОЖЕНИЕ
О МУНИЦИПАЛЬНОЙ СЛУЖБЕ ГОРОДА КОСТРОМЫ**Глава 1. **Общие положения**Статья 1. **Муниципальная служба города Костромы**

1. Под муниципальной службой города Костромы (далее - муниципальная служба) понимается профессиональная деятельность граждан, которая осуществляется на постоянной основе на должностях муниципальной службы в органах местного самоуправления города Костромы, аппарате Избирательной комиссии города Костромы, замещаемых путем заключения трудового договора (контракта).

2. Правовое регулирование муниципальной службы осуществляется федеральными законами и иными нормативными правовыми актами Российской Федерации, законами и иными нормативными правовыми актами Костромской области, Уставом города Костромы, настоящим Положением и иными, принимаемыми в соответствии с ними муниципальными правовыми актами города Костромы.

Статья 2. **Муниципальный служащий города Костромы**

1. Муниципальным служащим города Костромы (далее - муниципальный служащий) является гражданин Российской Федерации, гражданин иностранного государства - участника международного договора Российской Федерации, в соответствии с которым иностранные граждане имеют право находиться на муниципальной службе, достигший возраста 18 лет (для замещения должности главы Администрации города Костромы - 21 года), исполняющий в порядке, определенном Уставом города Костромы, настоящим Положением, иными муниципальными правовыми актами города Костромы, в соответствии с федеральными законами и законами Костромской области, обязанности по должности муниципальной службы, предусмотренной в органе местного самоуправления города Костромы, аппарате Избирательной комиссии города Костромы за денежное содержание, выплачиваемое за счет средств бюджета города Костромы.

2. На муниципальных служащих распространяется действие трудового законодательства с особенностями, предусмотренными Федеральным законом «О муниципальной службе в Российской Федерации».

Статья 3. **Должности муниципальной службы**

1. Должности муниципальной службы города Костромы устанавливаются муниципальными правовыми актами города Костромы в целях обеспечения исполнения полномочий органов местного самоуправления города Костромы, Избирательной комиссии города Костромы.

2. В органах местного самоуправления города Костромы, аппарате Избирательной комиссии города Костромы в соответствии с Реестром должностей муниципальной службы в Костромской области, установленным законом Костромской области, предусматриваются следующие группы должностей:

- 1) высшие должности муниципальной службы города Костромы;
- 2) главные должности муниципальной службы города Костромы;
- 3) ведущие должности муниципальной службы города Костромы;
- 4) старшие должности муниципальной службы города Костромы;
- 5) младшие должности муниципальной службы города Костромы.

3. Соотношение должностей муниципальной службы и должностей государственной гражданской службы Костромской области с учетом квалификационных требований к соответствующим должностям муниципальной службы и должностям государственной гражданской службы Костромской области устанавливается законом Костромской области.

Статья 4. **Квалификационные требования для замещения должностей муниципальной службы**

1. К числу квалификационных требований для замещения должностей муниципальной службы относятся требования к уровню профессионального образования, стажу муниципальной службы (государственной службы) или стажу работы по специальности, профессиональным знаниям и навыкам, необходимым для исполнения должностных обязанностей. Квалификационные требования предъявляются в соответствии с классификацией должностей муниципальной службы и определяются муниципальными правовыми актами города Костромы на основе типовых квалификационных требований для замещения должностей муниципальной службы, установленных законом Костромской области, и с учетом положений настоящей статьи.

2. К лицам, претендующим на замещение должностей муниципальной службы, предъявляются следующие требования к уровню профессионального образования, стажу муниципальной службы (государственной службы) или стажу работы по специальности:

1) для замещения высших должностей муниципальной службы - высшее профессиональное образование, не менее шести лет стажа муниципальной службы (государственной службы) или не менее пяти лет стажа работы по специальности;

2) для замещения главных должностей муниципальной службы - высшее профессиональное образование, не менее четырех лет стажа муниципальной службы (государственной службы) или не менее трех лет стажа работы по специальности;

3) для замещения ведущих должностей муниципальной службы - высшее профессиональное образование, не менее двух лет стажа муниципальной службы (государственной службы) или не менее трех лет стажа работы по специальности;

4) для замещения старших должностей муниципальной службы - среднее профессиональное образование, требования к стажу муниципальной службы (государственной службы) или стажу работы по специальности не предъявляются;

5) для замещения младших должностей муниципальной службы - среднее (полное) общее образование, требования к стажу муниципальной службы (государственной службы) или стажу работы по специальности не предъявляются.

3. Общими квалификационными требованиями к профессиональным знаниям муниципальных служащих являются знание:

1) Конституции Российской Федерации, федерального законодательства и законодательства Костромской области по вопросам местного самоуправления и муниципальной службы, федерального законодательства, законодательства Костромской области и иных нормативных правовых актов по профилю деятельности, стратегических программных документов, определяющих политику развития Российской Федерации, Костромской области, муниципального образования городского округа город Кострома по профилю деятельности;

2) основ государственного и муниципального управления;

3) документов, регламентирующих служебную деятельность;

4) служебного распорядка органа местного самоуправления города Костромы, Избирательной комиссии города Костромы, в котором замещается должность муниципальной службы;

5) порядка работы со сведениями, составляющими государственную тайну (для муниципальных служащих, имеющих допуск к государственной тайне на постоянной основе);

6) норм охраны труда и противопожарной защиты.

4. Общими квалификационными требованиями к профессиональным навыкам муниципальных служащих являются навыки:

1) работы с современными информационными технологиями, информационными системами, оргтехникой и средствами коммуникации;

2) работы с документами (составление, оформление, анализ, ведение и хранение документации и иные практические навыки работы с документами);

3) организации личного труда и эффективного планирования рабочего времени;

4) делового и профессионального общения.

5. К муниципальным служащим, замещающим должности муниципальной службы высшей и главной групп, предъявляются следующие специальные квалификационные требования:

1) знание основ права, экономики, организации труда, производства и управления в условиях рыночных отношений, основ управления персоналом, социально-политических аспектов развития общества, порядка подготовки и принятия муниципальных правовых актов города Костромы;

2) наличие навыков стратегического планирования и прогнозирования последствий принимаемых решений, разработки программных документов, муниципальных нормативных правовых актов по профилю деятельности, аналитической работы, системного подхода в решении задач, принятия управленческого решения и осуществления контроля, ведения деловых переговоров, публичных выступлений, взаимодействия со средствами массовой информации, организации и проведения заседаний, совещаний и других форм коллективного обсуждения, разрешения конфликтов, владения приемами межличностных отношений и мотивации подчиненных, формирования эффективного взаимодействия в коллективе, организации деятельности подчиненных подразделений и лиц по выполнению планов, делегирования полномочий подчиненным, постановки перед подчиненными достижимых задач.

6. К муниципальным служащим, замещающим должности муниципальной службы ведущей группы, предъявляются следующие специальные квалификационные требования:

1) знание основ права и экономики, социально-политических аспектов развития общества, порядка подготовки и принятия муниципальных правовых актов города Костромы;

2) наличие навыков организации и обеспечения выполнения задач, подготовки и организационного обеспечения мероприятий с участием руководителя, анализа и прогнозирования, систематизации информации, подготовки текстов статей, выступлений, докладов, справок, отчетов, сообщений, заключений, рекомендаций и иных материалов по профилю деятельности, разработки предложений для последующего принятия управленческих решений, организации работы по взаимодействию со структурными подразделениями органа местного самоуправления города Костромы, другими органами местного самоуправления города Костромы и Избирательной комиссией города Костромы, подготовки заседаний, совещаний и других форм коллективного обсуждения, оптимального использования технических возможностей и ресурсов для обеспечения эффективности и результативности служебной деятельности.

7. К муниципальным служащим, замещающим должности муниципальной службы старшей группы, предъявляются следующие специальные квалификационные требования:

1) знание основ права и экономики, порядка подготовки и принятия муниципальных правовых актов города Костромы, основ информационного и документационного обеспечения деятельности органа местного самоуправления города Костромы, Избирательной комиссии города Костромы и структурных подразделений органа местного самоуправления города Костромы, аппарата Избирательной комиссии города Костромы;

2) наличие навыков подготовки аналитического материала, нормотворческой деятельности, системного подхода в решении задач, консультирования, разработки предложений по направлению деятельности для последующего принятия управленческих решений, организационной работы, подготовки и проведения мероприятий в соответствующей сфере деятельности, экспертной работы по профилю деятельности, подготовки проектов муниципальных правовых актов города Костромы по направлению деятельности, составления и исполнения перспективных и текущих планов, организации работы по взаимосвязи с другими структурными подразделениями органа местного самоуправления города Костромы, аппарата Избирательной комиссии города Костромы и органами местного самоуправления города Костромы, Избирательной комиссией города Костромы.

8. К муниципальным служащим, замещающим должности муниципальной службы младшей группы, предъявляются следующие специальные квалификационные требования:

ОФИЦИАЛЬНО

ОФИЦИАЛЬНЫЙ САЙТ ДУМЫ ГОРОДА КОСТРОМЫ www.duma-kostroma.ru

1) знание задач и функций, стоящих перед соответствующим органом местного самоуправления города Костромы, Избирательной комиссией города Костромы, порядка подготовки и принятия муниципальных правовых актов города Костромы, основ информационного и документационного обеспечения деятельности соответствующего органа местного самоуправления города Костромы, Избирательной комиссии города Костромы и структурных подразделений соответствующего органа местного самоуправления города Костромы, аппарата Избирательной комиссии города Костромы;

2) наличие навыков ведения служебного документооборота, исполнения служебных документов, систематизации и подготовки информационных материалов по профилю деятельности, проектов документов, формирования и ведения автоматизированных информационно-справочных банков данных, технического обеспечения деятельности структурного подразделения (машинописные, копировальные работы, заполнение заявок), выполнения четко регламентированных технологических процессов.

9. К кандидатам на должность главы Администрации города Костромы предъявляются следующие дополнительные требования:

1) наличие высшего профессионального образования;

2) стаж работы на высших или главных муниципальных должностях (муниципальных должностях муниципальной службы) или стаж работы на высших или главных государственных должностях государственной службы не менее трех лет либо стаж работы на руководящей должности (руководителя, заместителя руководителя организации, руководителя структурного подразделения организации) не менее трех лет;

3) знание Конституции Российской Федерации, федеральных законов и законов Костромской области по вопросам местного самоуправления, Устава города Костромы и иных нормативных правовых актов города Костромы.

10. К руководителю финансового органа Администрации города Костромы предъявляются следующие дополнительные квалификационные требования:

1) наличие высшего профессионального образования по направлению подготовки «экономика» или по специальности «экономика и управление», государственного диплома государственного образца, либо наличие ученых степеней кандидата или доктора экономических наук;

2) наличие опыта профессиональной деятельности в области государственного или муниципального управления, экономики, финансов и кредита - не менее 3 лет, в том числе стажа работы на руководящих должностях в органах государственной власти Российской Федерации, либо в органах государственной власти субъектов Российской Федерации, в органах местного самоуправления или организациях, деятельность которых связана с экономикой, управлением, осуществлением финансово-кредитных операций, организацией бюджетного процесса бюджетов всех уровней, налогообложением, банковским делом, бухгалтерским учетом, анализом, аудитом и статистикой, - не менее 2 лет.

11. К председателю, заместителю председателя Контрольно-счетной комиссии города Костромы предъявляются следующие дополнительные квалификационные требования:

1) высшее образование, государственное дипломом государственного образца;

2) опыт работы в области государственного, муниципального управления, государственного, муниципального контроля (аудита), экономики, финансов, юриспруденции не менее пяти лет.

12. Квалификационные требования к профессиональным знаниям и навыкам, необходимым для исполнения должностных обязанностей по соответствующей должности муниципальной службы, устанавливаются муниципальными правовыми актами города Костромы с учетом задач и функций соответствующего органа местного самоуправления города Костромы, Избирательной комиссии города Костромы.

Глава 2. Статус муниципального служащего

Статья 5. Права муниципального служащего

1. Муниципальный служащий в соответствии с Федеральным законом «О муниципальной службе в Российской Федерации» имеет право на:

1) ознакомление с документами, определяющими его права и обязанности по замещаемой должности муниципальной службы, критериями оценки качества исполнения должностных обязанностей и условиями продвижения по службе;

2) обеспечение организационно-технических условий, необходимых для исполнения должностных обязанностей;

3) оплату труда и другие выплаты в соответствии с трудовым законодательством, законодательством о муниципальной службе и трудовым договором (контрактом);

4) отдых, обеспечиваемый установлением нормальной продолжительности рабочего (служебного) времени, предоставлением выходных дней и нерабочих праздничных дней, а также ежегодного оплачиваемого отпуска;

5) получение в установленном порядке информации и материалов, необходимых для исполнения должностных обязанностей, а также на внесение предложений о совершенствовании деятельности органа местного самоуправления города Костромы, Избирательной комиссии города Костромы;

6) ознакомление со всеми материалами своего личного дела, с отзывами о профессиональной деятельности и другими документами до внесения их в его личное дело, а также на приобщение к личному делу его письменных объяснений;

7) защиту своих персональных данных;

8) участие по своей инициативе в конкурсе на замещение вакантной должности муниципальной службы;

9) повышение квалификации в соответствии с муниципальным правовым актом города Костромы за счет средств бюджета города Костромы;

10) объединение, включая право создавать профессиональные союзы, для защиты своих прав, социально-экономических и профессиональных интересов;

11) рассмотрение индивидуальных трудовых споров в соответствии с трудовым законодательством, защиту своих прав и законных интересов на муниципальной службе, включая обжалование в суд их нарушений;

12) пенсионное обеспечение в соответствии с законодательством Российской Федерации;

13) выполнение, при условии предварительного письменного уведомления представителя нанимателя (работодателя), иной оплачиваемой работы, если это не повлечет за собой конфликт интересов и если иное не предусмотрено Федеральным законом «О муниципальной службе в Российской Федерации».

2. Муниципальным служащим в соответствии с Уставом города Костромы в порядке и на условиях, установленных решениями Думы города Костромы, предоставляется право на:

1) профессиональную переподготовку, повышение квалификации и стажировку с сохранением на этот период замещаемой должности муниципальной службы и денежного содержания;

2) транспортное обслуживание, обеспечиваемое в связи с исполнением должностных обязанностей, в зависимости от группы замещаемой должности муниципальной службы, а также компенсацию за использование личного транспорта в служебных целях и возмещение расходов, связанных с его использованием;

3) возмещение расходов на ритуальные услуги членам семьи и иным лицам, осуществляющим похороны муниципального служащего;

4) единовременное пособие на оздоровление в размере двух должностных окладов, выплачиваемое при предоставлении ежегодного оплачиваемого отпуска;

5) обеспечение жилым помещением в соответствии с жилищным законодательством.

Статья 6. Обязанности муниципального служащего

Муниципальный служащий обязан:

1) соблюдать Конституцию Российской Федерации, федеральные конституционные законы, федеральные законы, иные нормативные правовые акты Российской Федерации, Устав Костромской области, законы и иные нормативные правовые акты Костромской области, Устав города Костромы и иные муниципальные правовые акты города Костромы и обеспечивать их исполнение;

2) исполнять должностные обязанности в соответствии с должностной инструкцией;

3) соблюдать при исполнении должностных обязанностей права и законные интересы граждан и организаций;

4) соблюдать установленные в органе местного самоуправления, аппарате Избирательной комиссии города Костромы правила внутреннего трудового распорядка, должностную инструкцию, порядок работы со служебной информацией;

5) поддерживать уровень квалификации, необходимый для надлежащего исполнения должностных обязанностей;

6) не разглашать сведения, составляющие государственную и иную охраняемую федеральными законами тайну, а также сведения, ставшие ему известными в связи с исполнением должностных обязанностей, в том числе сведения, касающиеся частной жизни и здоровья граждан или затрагивающие их честь и достоинство;

7) беречь государственное и муниципальное имущество, в том числе предоставленное ему для исполнения должностных обязанностей;

8) представлять в установленном порядке предусмотренные законодательством Российской Федерации сведения о себе и членах своей семьи;

9) сообщать представителю нанимателя (работодателю) о выходе из гражданства Российской Федерации в день выхода из гражданства Российской Федерации или о приобретении гражданства иностранного государства в день приобретения гражданства иностранного государства;

10) соблюдать ограничения, выполнять обязательства, не нарушать запреты, которые установлены Федеральным законом «О муниципальной службе в Российской Федерации» и другими федеральными законами;

11) уведомлять в письменной форме своего непосредственного начальника о личной заинтересованности при исполнении должностных обязанностей, которая может привести к конфликту интересов, и принимать меры по предотвращению подобного конфликта;

12) с соблюдением условий, установленных Федеральным законом «О муниципальной службе в Российской Федерации», отказаться от исполнения данного ему неправомерного поручения.

Статья 7. Ограничения и запреты, связанные с муниципальной службой

1. Гражданин не может быть принят на муниципальную службу, а муниципальный служащий не может находиться на муниципальной службе в случае:

1) признания его недееспособным или ограниченно дееспособным решением суда, вступившим в законную силу;

2) осуждения его к наказанию, исключающему возможность исполнения должностных обязанностей по должности муниципальной службы, по приговору суда, вступившему в законную силу;

3) отказа от прохождения процедуры оформления допуска к сведениям, составляющим государственную и иную охраняемую федеральными законами тайну, если исполнение должностных обязанностей по должности муниципальной службы, на замещение которой претендует гражданин, или по замещаемой муниципальной служащим должности муниципальной службы связано с использованием таких сведений;

4) наличия заболевания, препятствующего поступлению на муниципальную службу или ее прохождению и подтвержденного заключением медицинского учреждения;

5) близкого родства или свойства (родители, супруги, дети, братья, сестры, а также братья, сестры, родители, дети супругов и супруги детей) с муниципальным служащим, если замещение должности муниципальной службы связано с непосредственной подчиненностью или подконтрольностью одного из них другому;

6) прекращения гражданства Российской Федерации, прекращения гражданства иностранного государства - участника международного договора Российской Федерации, в соответствии с которым иностранный гражданин имеет право находиться на муниципальной службе, приобретения им гражданства иностранного государства либо получения им вида на жительство или иного документа, подтверждающего право на постоянное проживание гражданина Российской Федерации на территории иностранного государства, не являющегося участником международного договора Российской Федерации, в соответствии с которым гражданин Российской Федерации, имеющий гражданство иностранного государства, имеет право находиться на муниципальной службе;

7) наличия гражданства иностранного государства (иностранного государства), за исключением случаев, когда муниципальный служащий является гражданином иностранного государства - участника международного договора Российской Федерации, в соответствии с которым иностранный гражданин имеет право находиться на муниципальной службе;

8) представления подложных документов или заведомо ложных сведений при поступлении на муниципальную службу;

9) непредставления предусмотренных Федеральным законом «О муниципальной службе в Российской Федерации», Федеральным законом «О противодействии коррупции» и другими федеральными законами сведений или представления заведомо недостоверных или неполных сведений при поступлении на муниципальную службу.

2. Гражданин не может быть назначен на должность главы Администрации города Костромы, а муниципальный служащий не может замещать должность главы Администрации города Костромы в случае близкого родства или свойства (родители, супруги, дети, братья, сестры, а также братья, сестры, родители, дети супругов) с Главой города Костромы.

3. Гражданин не может быть принят на муниципальную службу после достижения им возраста 65 лет - предельного возраста, установленного для замещения должности муниципальной службы.

4. В связи с прохождением муниципальной службы муниципальному служащему запрещается:

1) состоять членом органа управления коммерческой организации, если иное не предусмотрено федеральными законами или если в порядке, установленном муниципальным правовым актом города Костромы в соответствии с федеральными законами и законами Костромской области, ему не поручено участвовать в управлении этой организацией;

2) замещать должность муниципальной службы в случае:

а) избрания или назначения на государственную должность Российской Федерации либо на государственную должность субъекта Российской Федерации, а также в случае назначения на должность государственной службы;

б) избрания или назначения на муниципальную должность;

в) избрания на оплачиваемую выборную должность в органе профессионального союза, в том числе в выборном органе первичной профсоюзной организации, созданной в органе местного самоуправления города Костромы, аппарате Избирательной комиссии города Костромы;

3) заниматься предпринимательской деятельностью;

4) быть поверенным или представителем по делам третьих лиц в органе местного самоуправления города Костромы, Избирательной комиссии города Костромы, в которых он замещает должность муниципальной службы либо которые непосредственно подчинены или подконтрольны ему, если иное не предусмотрено федеральными законами;

5) получать в связи с должностным положением или в связи с исполнением должностных обязанностей вознаграждения от физических и юридических лиц (подарки, денежное вознаграждение, ссуды, услуги, оплату развлечений, отдыха, транспортных расходов и иные вознаграждения). Подарки, полученные муниципальным служащим в связи с протокольными мероприятиями, со служебными командировками и с другими официальными мероприятиями, признаются муниципальной собственностью и передаются муниципальным служащим по акту в орган местного самоуправления города Костромы, Избирательную комиссию города Костромы, в которых он замещает должность муниципальной службы, за исключением случаев, установленных Гражданским кодексом Российской Федерации;

6) выезжать в командировки за счет средств физических и юридических лиц, за исключением командировок, осуществляемых на взаимной основе по договоренности органа местного самоуправления города Костромы, Избирательной комиссии города Костромы с органами местного самоуправления, избирательными комиссиями других муниципальных образований, а также с органами государственной власти и органами местного самоуправления иностранных государств, международными и иностранными некоммерческими организациями;

7) использовать в целях, не связанных с исполнением должностных обязанностей, средства материально-технического, финансового и иного обеспечения, другое муниципальное имущество;

8) разглашать или использовать в целях, не связанных с муниципальной службой, сведения, отнесенные в соответствии с федеральными законами к сведениям конфиденциального характера, или служебную информацию, ставшие ему известными в связи с исполнением должностных обязанностей;

9) допускать публичные высказывания, суждения и оценки, в том числе в средствах массовой информации, в отношении деятельности органа местного самоуправления города Костромы, Избирательной комиссии города Костромы и их руководителей, если это не входит в его должностные обязанности;

10) принимать без письменного разрешения Главы города Костромы награды, почетные и специальные звания (за исключением научных) иностранных государств, международных организаций, а также политических партий, других общественных объединений и религиозных объединений, если в его должностные обязанности входит взаимодействие с указанными организациями и объединениями;

11) использовать преимущества должностного положения для предвыборной агитации, а также для агитации по вопросам референдума;

12) использовать свое должностное положение в интересах политических партий, религиозных и других общественных объединений, а также публично выражать отношение к указанным объединениям в качестве муниципального служащего;

13) создавать в органах местного самоуправления города Костромы, Избирательной комиссии города Костромы структуры политических партий, религиозных и других общественных объединений (за исключением профессиональных союзов, а также ветеранских и иных органов общественной самодеятельности) или способствовать созданию указанных структур;

14) прекращать исполнение должностных обязанностей в целях урегулирования трудового спора;

15) входить в состав органов управления, попечительских или наблюдательных советов, иных органов иностранных некоммерческих неправительственных организаций и действующих на территории Российской Федерации их структурных подразделений, если иное не предусмотрено международным договором Российской Федерации или законодательством Российской Федерации;

16) заниматься без письменного разрешения представителя нанимателя (работодателя) оплачиваемой деятельностью, финансируемой исключительно за счет средств иностранных государств, международных и иностранных организаций, иностранных граждан и лиц без гражданства, если иное не предусмотрено международным договором Российской Федерации или законодательством Российской Федерации.

5. Муниципальный служащий, замещающий должность главы Администрации города Костромы, не вправе заниматься иной оплачиваемой деятельностью, за исключением преподавательской, научной и иной творческой деятельности. При этом преподавательская, научная и иная творческая деятельность не может финансироваться исключительно за счет средств иностранных государств, международных и иностранных организаций, иностранных граждан и лиц без гражданства, если иное не предусмотрено международным договором Российской Федерации или законодательством Российской Федерации. Глава Администрации города Костромы не вправе входить в состав органов управления, попечительских или наблюдательных советов, иных органов иностранных некоммерческих неправительственных организаций и действующих на территории Российской Федерации их структурных подразделений, если иное не предусмотрено международным договором Российской Федерации или законодательством Российской Федерации.

6. Гражданин после увольнения с муниципальной службы не вправе разглашать или использовать в интересах организаций либо физических лиц сведения конфиденциального характера или служебную информацию, ставшие ему известными в связи с исполнением должностных обязанностей.

7. Гражданин, замещавший должность муниципальной службы города Костромы, включенную в перечень должностей, установленный муниципальными правовыми актами города Костромы, в течение двух лет после увольнения с муниципальной службы

имеют право замещать на условиях трудового договора должности в организации и (или) выполнять в данной организации работу на условиях гражданско-правового договора в случаях, предусмотренных федеральными законами, если отдельные функции муниципального (административного) управления данной организацией входили в должностные (служебные) обязанности муниципального служащего, только с согласия соответствующей комиссии по соблюдению требований к служебному поведению муниципальных служащих и урегулированию конфликта интересов.

Гражданин, замещавший должность муниципальной службы города Костромы, включенную в перечень должностей, установленный муниципальными правовыми актами города Костромы, в течение двух лет после увольнения с муниципальной службы обязаны при заключении трудовых договоров сообщать работодателю сведения о последнем месте службы.

Статья 8. Гарантии, предоставленные муниципальному служащему

1. Для обеспечения правовой и социальной защищенности муниципальных служащих, в целях компенсации ограничений, установленных федеральными законами, муниципальному служащему гарантируются:

1) условия работы, обеспечивающие исполнение им должностных обязанностей в соответствии с должностной инструкцией;

2) право на своевременное и в полном объеме получение денежного содержания;

3) отдых, обеспечиваемый установлением нормальной продолжительности рабочего (служебного) времени, предоставлением выходных дней и нерабочих праздничных дней, а также ежегодного оплачиваемого отпуска;

4) медицинское обслуживание его и членов его семьи, в том числе после выхода его на пенсию;

5) пенсионное обеспечение за выслугу лет и в связи с инвалидностью, а также пенсионное обеспечение членов семьи муниципального служащего в случае его смерти, наступившей в связи с исполнением им должностных обязанностей;

6) обязательное государственное страхование на случай причинения вреда здоровью и имуществу в связи с исполнением им должностных обязанностей;

7) обязательное государственное социальное страхование на случаи заболевания или утраты трудоспособности в период прохождения им муниципальной службы или после ее прекращения, но наступивших в связи с исполнением им должностных обязанностей;

8) защита его и членов его семьи от насилия, угроз, других неправомерных действий в связи с исполнением им должностных обязанностей в случаях, порядке и на условиях, установленных федеральными законами.

2. При ликвидации органа местного самоуправления города Костромы, Избирательной комиссии города Костромы либо сокращении штата работников органа местного самоуправления города Костромы, аппарата Избирательной комиссии города Костромы муниципальному служащему, при наличии соответствующей вакансии, должна быть предоставлена другая должность муниципальной службы в том же или другом органе местного самоуправления города Костромы, аппарате Избирательной комиссии города Костромы с учетом его профессии, квалификации и занимаемой ранее должности.

3. При расторжении трудового договора (контракта) с муниципальным служащим в связи с ликвидацией органа местного самоуправления города Костромы, Избирательной комиссии города Костромы либо сокращением штата работников органа местного самоуправления города Костромы, аппарата Избирательной комиссии города Костромы муниципальному служащему предоставляются гарантии, установленные трудовым законодательством для работников в случае их увольнения в связи с ликвидацией организации либо сокращением штата работников организации, а также выплачивается единовременная выплата в размере среднего денежного содержания муниципального служащего за три месяца.

4. Муниципальному служащему, трудовой договор с которым заключен на срок полномочий Главы города Костромы, в случае увольнения в связи с досрочным прекращением Главой города Костромы своих полномочий на период до дня трудоустройства, но не более шести месяцев, гарантируется:

1) выплата 100 процентов назначенного ему денежного содержания, определяемого на день увольнения;

2) включение указанного периода в стаж муниципальной службы.

5. Муниципальному служащему, который имеет стаж работы, дающий право выхода на полную пенсию по старости, включая пенсию на льготных условиях, при увольнении в связи с ликвидацией органа местного самоуправления города Костромы, Избирательной комиссии города Костромы, при сокращении штата, с его согласия, государственная пенсия назначается досрочно, но не ранее чем за два года до установленного законодательством Российской Федерации пенсионного возраста.

6. Муниципальным служащим предоставляются также иные гарантии, установленные федеральными законами, законами Костромской области и Уставом города Костромы.

7. Финансовое обеспечение гарантий для муниципальных служащих осуществляется за счет бюджета города Костромы.

Статья 9. Урегулирование конфликта интересов на муниципальной службе

1. Под конфликтом интересов понимается ситуация, при которой личная заинтересованность (прямая или косвенная) муниципального служащего влияет или может повлиять на объективное исполнение им должностных обязанностей и при которой возникает или может возникнуть противоречие между личной заинтересованностью муниципального служащего и законными интересами граждан, организаций, общества, Российской Федерации, Костромской области, города Костромы, способное привести к причинению вреда этим законным интересам граждан, организаций, общества, Российской Федерации, Костромской области, города Костромы.

2. Под личной заинтересованностью муниципального служащего понимается возможность получения муниципальным служащим при исполнении должностных обязанностей доходов (неосновательного обогащения) в денежной либо натуральной форме, доходов в виде материальной выгоды непосредственно для муниципального служащего, членов его семьи или лиц, указанных в пункте 5 части 1 статьи 7 настоящего Положения, а также для граждан или организаций, с которыми муниципальный служащий связан финансовыми или иными обязательствами.

3. Предотвращение или урегулирование конфликта интересов может состоять в изменении должностного или служебного положения муниципального служащего, являющегося стороной конфликта интересов, вплоть до его отстранения от исполнения должностных (служебных) обязанностей в установленном порядке и (или) в его отказе от выгоды, явившейся причиной возникновения конфликта интересов.

4. В случае, если владение лицом, замещающим должность муниципальной службы,

ОФИЦИАЛЬНО

ОФИЦИАЛЬНЫЙ САЙТ ДУМЫ ГОРОДА КОСТРОМЫ www.duma-kostroma.ru

ценными бумагами, акциями (долями участия, паями в уставных (складочных) капиталах организаций) приводит или может привести к конфликту интересов, указанное лицо обязано передать принадлежащие ему ценные бумаги, акции (доли участия, паи в уставных (складочных) капиталах организаций) в доверительное управление в соответствии с гражданским законодательством Российской Федерации.

5. Непринятие муниципальным служащим, являющимся стороной конфликта интересов, мер по предотвращению или урегулированию конфликта интересов является правонарушением, влекущим увольнение муниципального служащего с муниципальной службы.

6. Представитель нанимателя (работодатель), которому стало известно о возникновении у муниципального служащего личной заинтересованности, которая приводит или может привести к конфликту интересов, обязан принять меры по предотвращению или урегулированию конфликта интересов, вплоть до отстранения этого муниципального служащего от замещаемой должности муниципальной службы на период урегулирования конфликта интересов с сохранением за ним денежного содержания на все время отстранения от замещаемой должности муниципальной службы.

7. Непринятие муниципальным служащим, являющимся представителем нанимателя, которому стало известно о возникновении у подчиненного ему муниципального служащего личной заинтересованности, которая приводит или может привести к конфликту интересов, мер по предотвращению или урегулированию конфликта интересов является правонарушением, влекущим увольнение муниципального служащего, являющегося представителем нанимателя, с муниципальной службы.

8. Для обеспечения соблюдения муниципальными служащими общих принципов служебного поведения и урегулирования конфликта интересов в органе местного самоуправления города Костромы, аппарате Избирательной комиссии города Костромы в порядке, определяемом нормативными правовыми актами Костромской области и муниципальными правовыми актами города Костромы, могут образовываться комиссии по соблюдению требований к служебному поведению муниципальных служащих и урегулированию конфликтов интересов (далее - комиссии).

Комиссии образуются соответственно правовыми актами органов местного самоуправления города Костромы, Избирательной комиссии города Костромы. Указанными правовыми актами утверждаются состав и положения о комиссиях с учетом положений настоящей части.

В состав комиссии включаются представитель нанимателя (работодатель) и (или) уполномоченные им муниципальные служащие. По согласованию, на основании запроса представителя нанимателя (работодателя) в состав комиссии могут включаться депутаты Думы города Костромы, представитель (представители) образовательных учреждений, деятельность которых связана с муниципальной службой, представитель профсоюзной организации, действующей в установленном порядке в органе местного самоуправления города Костромы, аппарате Избирательной комиссии города Костромы, иные лица.

Число членов комиссии, не замещающих должности муниципальной службы в органе местного самоуправления города Костромы, аппарате Избирательной комиссии города Костромы, должно составлять не менее одной четверти от общего числа членов комиссии.

Комиссии формируются таким образом, чтобы была исключена возможность возникновения конфликтов интересов, которые могли бы повлиять на принимаемые комиссиями решения.

Статья 10. Представление сведений о доходах, расходах, об имуществе и обязательствах имущественного характера

1. Граждане, претендующие на замещение должностей муниципальной службы, включенных в соответствующий перечень, муниципальные служащие, замещающие указанные должности, обязаны ежегодно представлять представителю нанимателя (работодателю) сведения о своих доходах, об имуществе и обязательствах имущественного характера, а также сведения о доходах, об имуществе и обязательствах имущественного характера своих супруги (супруга) и несовершеннолетних детей. Указанные сведения представляются в порядке и по форме, которые установлены для представления сведений о доходах, об имуществе и обязательствах имущественного характера государственными гражданскими служащими Костромской области.

2. Сведения о доходах, расходах, об имуществе и обязательствах имущественного характера, представляемые муниципальным служащим в соответствии с настоящей статьей, являются сведениями конфиденциального характера, если федеральными законами они не отнесены к сведениям, составляющим государственную и иную охраняемую федеральными законами тайну.

3. Не допускается использование сведений о доходах, расходах, об имуществе и обязательствах имущественного характера для установления или определения платежеспособности муниципального служащего, его супруги (супруга) и несовершеннолетних детей, для сбора в прямой или косвенной форме пожертвований (взносов) в фонды религиозных или других общественных объединений, иных организаций, а также физических лиц.

4. Муниципальный служащий, виновный в разглашении сведений о доходах, расходах, об имуществе и обязательствах имущественного характера других муниципальных служащих или в использовании этих сведений в целях, не предусмотренных законодательством Российской Федерации, несет ответственность в соответствии с законодательством Российской Федерации.

5. Непредставление муниципальным служащим сведений о своих доходах, расходах, об имуществе и обязательствах имущественного характера, а также о доходах, расходах, об имуществе и обязательствах имущественного характера своих супруги (супруга) и несовершеннолетних детей в случае, если представление таких сведений обязательно, либо представление заведомо недостоверных или неполных сведений является правонарушением, влекущим увольнение муниципального служащего с муниципальной службы.

6. Проверка достоверности и полноты сведений о доходах, об имуществе и обязательствах имущественного характера, представляемых гражданами, претендующими на замещение должностей муниципальной службы, включенных в соответствующий перечень, достоверности и полноты сведений о доходах, расходах, об имуществе и обязательствах имущественного характера, представляемых муниципальными служащими, замещающими указанные должности, достоверности и полноты сведений, представляемых гражданами при поступлении на муниципальную службу в соответствии с нормативными правовыми актами Российской Федерации, соблюдения муниципальными служащими ограничений и запретов, требований о предотвращении или об урегулировании конфликта интересов,

исполнения ими обязанностей, установленных Федеральным законом «О противодействии коррупции» и другими нормативными правовыми актами Российской Федерации, осуществляется в порядке, определяемом законами Костромской области.

7. Запросы о предоставлении сведений, составляющих банковскую, налоговую или иную охраняемую законом тайну, запросы в правоохранительные органы о проведении оперативно-розыскных мероприятий в отношении граждан, претендующих на замещение должностей муниципальной службы, включенных в соответствующий перечень, муниципальных служащих, замещающих указанные должности, супруг (супругов) и несовершеннолетних детей таких граждан и муниципальных служащих в интересах муниципальных органов направляются губернатором Костромской области в порядке, определяемом нормативными правовыми актами Российской Федерации.

Статья 11. Пенсионное обеспечение муниципального служащего

1. В области пенсионного обеспечения на муниципального служащего в полном объеме распространяются права государственного гражданского служащего, установленные федеральными законами и законами Костромской области.

2. Пенсионное обеспечение муниципального служащего осуществляется в соответствии с законодательством Российской Федерации о трудовых пенсиях с учетом особенностей, установленных федеральными законами и законами Костромской области о муниципальной службе, а также Уставом города Костромы.

Глава 3. Поступление на муниципальную службу

Статья 12. Поступление на муниципальную службу, конкурс на замещение должности муниципальной службы

1. Право поступления на муниципальную службу имеет гражданин, достигший возраста 18 лет (для замещения должности главы Администрации города Костромы - 21 года), владеющий государственным языком Российской Федерации, отвечающий квалификационным требованиям, установленным муниципальными правовыми актами города Костромы, для замещения соответствующей должности муниципальной службы, при отсутствии обстоятельств, указанных в частях 1-3 статьи 7 настоящего Положения в качестве ограничений, связанных с муниципальной службой.

2. Поступление на муниципальную службу осуществляется в соответствии с Трудовым кодексом Российской Федерации с учетом особенностей, установленных Федеральным законом «О муниципальной службе в Российской Федерации».

3. При замещении должностей муниципальной службы заключению трудового договора может предшествовать конкурс, проводимый в порядке, установленном решением Думы города Костромы, в ходе которого осуществляется оценка профессионального уровня претендентов на замещение должности муниципальной службы, их соответствия установленным квалификационным требованиям к должности муниципальной службы.

4. Поступление гражданина на муниципальную службу оформляется актом руководителя соответствующего органа местного самоуправления города Костромы, председателя Избирательной комиссии города Костромы о назначении на должность муниципальной службы.

5. Действие частей 3 и 4 настоящей статьи не распространяется на главу Администрации города Костромы, председателя и заместителя председателя Контрольно-счетной комиссии города Костромы, для которых порядок назначения на должность муниципальной службы устанавливается решением Думы города Костромы.

Статья 13. Представители нанимателя (работодатели)

1. Назначение лица на должность муниципальной службы в Думе города Костромы осуществляется Главой города Костромы.

2. Назначение лица на должность главы Администрации города Костромы осуществляется Думой города Костромы. Контракт с главой Администрации города Костромы заключается Главой города Костромы.

Назначение лица на должность муниципальной службы в Администрации города Костромы, отраслевых (функциональных) и территориальных органах Администрации города Костромы осуществляется главой Администрации города Костромы.

В случаях, предусмотренных решениями Думы города Костромы, постановлениями и распоряжениями Администрации города Костромы, руководитель отраслевого (функционального), территориального органа Администрации города Костромы, наделенного правами юридического лица, может быть уполномочен исполнять обязанности представителя нанимателя (работодателя) в отраслевом (функциональном), территориальном органе Администрации города Костромы.

3. Назначение лица на должность председателя, заместителя председателя Контрольно-счетной комиссии города Костромы осуществляется Думой города Костромы. Трудовой договор с председателем, заместителем председателя Контрольно-счетной комиссии города Костромы заключается Главой города Костромы.

Назначение на иные должности муниципальной службы в Контрольно-счетной комиссии города Костромы осуществляется председателем Контрольно-счетной комиссии города Костромы.

4. Назначение лица на должность муниципальной службы в аппарате Избирательной комиссии города Костромы осуществляется председателем Избирательной комиссии города Костромы.

Статья 14. Трудовой договор (контракт) муниципального служащего

1. С лицами, назначаемыми на должность муниципальной службы, в порядке, установленном Трудовым кодексом Российской Федерации, с особенностями, предусмотренными Федеральным законом «О муниципальной службе в Российской Федерации», заключается трудовой договор (контракт).

2. Трудовой договор с лицом, назначаемым на должность муниципальной службы, заключается на неопределенный срок, за исключением случаев, установленных частью 3 настоящей статьи.

3. Срочный трудовой договор (контракт) заключается:

1) с лицами, назначаемыми на должности муниципальной службы города Костромы, отнесенные законом Костромской области к должностям муниципальной службы, учреждаемым для непосредственного обеспечения исполнения полномочий лица, замещающего муниципальную должность, и замещаемым путем заключения трудового договора на срок полномочий указанного лица;

2) в иных случаях, установленных Трудовым кодексом Российской Федерации и другими федеральными законами.

Статья 15. Служебное удостоверение муниципального служащего

1. Муниципальному служащему в течение трех дней со дня издания распорядительного документа о его назначении на должность муниципальной службы выдается служебное удостоверение установленного представителем нанимателя (работодателем) образца.

2. Служебное удостоверение является документом, подтверждающим личность муниципального служащего и его должность.

3. Служебное удостоверение подтверждает права и полномочия, предоставленные муниципальным служащим федеральным законодательством, законодательством Костромской области и муниципальными правовыми актами города Костромы.

Глава 4. Прохождение муниципальной службы**Статья 16. Классные чины муниципальных служащих**

1. Муниципальным служащим в соответствии с замещаемыми ими должностями муниципальной службы правовым актом представителя нанимателя (работодателя) в установленном Законом Костромской области «О муниципальной службе в Костромской области» порядке присваиваются классные чины.

2. Классный чин муниципального служащего указывает на соответствие уровня профессиональной подготовки муниципального служащего квалификационным требованиям для замещения должности муниципальной службы.

Статья 17. Аттестация муниципальных служащих

1. Аттестация муниципальных служащих проводится в целях определения соответствия аттестуемого замещаемой должности муниципальной службы.

2. Порядок проведения аттестации устанавливается решением Думы города Костромы в соответствии с типовым положением о проведении аттестации муниципальных служащих, утвержденным законом Костромской области.

Статья 18. Оплата труда муниципального служащего

1. Оплата труда муниципального служащего осуществляется за счет средств бюджета города Костромы и производится в виде денежного содержания, являющегося основным средством его материального обеспечения и стимулирования профессиональной служебной деятельности по замещаемой должности муниципальной службы.

2. Порядок, размер и условия оплаты труда муниципальных служащих устанавливаются решениями Думы города Костромы в соответствии с федеральными законами и законами Костромской области.

Статья 19. Отпуск муниципального служащего

1. Муниципальному служащему в соответствии с Трудовым кодексом Российской Федерации, другими федеральными законами и законами Костромской области предоставляется ежегодный оплачиваемый отпуск, состоящий из основного оплачиваемого отпуска и дополнительных оплачиваемых отпусков.

2. Основной и дополнительные оплачиваемые отпуска предоставляются в соответствии с графиком отпусков, утверждаемым представителем нанимателя (работодателем).

3. Продолжительность ежегодного основного оплачиваемого отпуска муниципальных служащих составляет 30 календарных дней. Для муниципальных служащих, замещающих должности муниципальной службы отдельных групп должностей муниципальной службы, законом Костромской области может устанавливаться ежегодный основной оплачиваемый отпуск большей продолжительности.

4. Ежегодные дополнительные оплачиваемые отпуска предоставляются муниципальному служащему за выслугу лет, а также в случаях, предусмотренных федеральными законами и законами Костромской области.

Продолжительность ежегодного дополнительного оплачиваемого отпуска за выслугу лет исчисляется из расчета один календарный день за каждый год муниципальной службы и не может превышать 15 календарных дней.

Ежегодный дополнительный оплачиваемый отпуск за выслугу лет суммируется с ежегодным основным оплачиваемым отпуском при исчислении общей продолжительности ежегодного оплачиваемого отпуска.

5. Главе Администрации города Костромы в установленном порядке предоставляется ежегодный дополнительный оплачиваемый отпуск за ненормированный служебный день продолжительностью 3 календарных дня.

6. Муниципальному служащему по его письменному заявлению решением представителя нанимателя (работодателя) в случаях, предусмотренных федеральными законами, может предоставляться отпуск без сохранения денежного содержания продолжительностью не более одного года.

Статья 20. Поощрение муниципального служащего и дисциплинарная ответственность муниципального служащего

1. За успешное исполнение муниципальным служащим должностных обязанностей, продолжительную и безупречную службу, выполнение заданий особой важности и сложности к муниципальному служащему применяются следующие виды поощрений:

- 1) объявление благодарности;
- 2) выдача денежной премии;
- 3) награждение ценным подарком;
- 4) награждение почетной грамотой;
- 5) присвоение почетного звания «Заслуженный работник муниципальной службы города Костромы»;
- 6) представление к награждению государственными наградами Российской Федерации;
- 7) досрочное присвоение классного чина;
- 8) присвоение классного чина на одну ступень выше классного чина, соответствующего замещаемой должности муниципальной службы в пределах группы должностей муниципальной службы, к которой относится замещаемая должность.

2. Порядок применения поощрений устанавливается муниципальными правовыми актами города Костромы в соответствии с федеральными законами и законами Костромской области.

3. За неисполнение или ненадлежащее исполнение муниципальным служащим по его вине возложенных на него служебных обязанностей (дисциплинарный проступок) пред-

ставитель нанимателя (работодатель) имеет право применить следующие дисциплинарные взыскания:

- 1) замечание;
- 2) выговор;
- 3) увольнение с муниципальной службы по соответствующим основаниям.

4. Применение и снятие дисциплинарных взысканий осуществляется в порядке, установленном Трудовым кодексом Российской Федерации и Федеральным законом «О муниципальной службе в Российской Федерации».

Статья 21. Взыскания за несоблюдение ограничений и запретов, требований о предотвращении или об урегулировании конфликта интересов и неисполнение обязанностей, установленных в целях противодействия коррупции

1. За несоблюдение муниципальным служащим ограничений и запретов, требований о предотвращении или об урегулировании конфликта интересов и неисполнение обязанностей, установленных в целях противодействия коррупции Федеральным законом «О муниципальной службе в Российской Федерации», Федеральным законом «О противодействии коррупции», другими федеральными законами, и настоящим Положением, налагаются взыскания, предусмотренные частью 3 статьи 20 настоящего Положения.

2. Муниципальный служащий подлежит увольнению с муниципальной службы в связи с утратой доверия в случаях совершения правонарушений, установленных статьями 14¹ и 15 Федерального закона «О муниципальной службе в Российской Федерации».

3. Взыскания, предусмотренные статьями 14¹, 15 и 27 Федерального закона «О муниципальной службе в Российской Федерации», применяются представителем нанимателя (работодателем) в порядке, установленном нормативными правовыми актами Костромской области и (или) муниципальными нормативными правовыми актами города Костромы, на основании:

1) доклада о результатах проверки, проведенной подразделением кадровой службы соответствующего муниципального органа по профилактике коррупционных и иных правонарушений;

2) рекомендации комиссии по соблюдению требований к служебному поведению муниципальных служащих и урегулированию конфликта интересов в случае, если доклад о результатах проверки направлялся в комиссию;

3) объяснений муниципального служащего;

4) иных материалов.

4. При применении взысканий, предусмотренных статьями 14¹, 15 и 27 Федерального закона «О муниципальной службе в Российской Федерации», учитываются характер совершенного муниципальным служащим коррупционного правонарушения, его тяжесть, обстоятельства, при которых оно совершено, соблюдение муниципальным служащим других ограничений и запретов, требований о предотвращении или об урегулировании конфликта интересов и исполнение им обязанностей, установленных в целях противодействия коррупции, а также предшествующие результаты исполнения муниципальным служащим своих должностных обязанностей.

5. Взыскания, предусмотренные статьями 14¹, 15 и 27 Федерального закона «О муниципальной службе в Российской Федерации», применяются не позднее одного месяца со дня поступления информации о совершении муниципальным служащим коррупционного правонарушения, не считая периода временной нетрудоспособности муниципального служащего, пребывания его в отпуске, других случаев его отсутствия на службе по уважительным причинам, а также времени проведения проверки и рассмотрения ее материалов комиссией по соблюдению требований к служебному поведению муниципальных служащих и урегулированию конфликта интересов. При этом взыскание должно быть применено не позднее шести месяцев со дня поступления информации о совершении коррупционного правонарушения.

6. В акте о применении к муниципальному служащему взыскания в случае совершения им коррупционного правонарушения в качестве основания применения взыскания указывается часть 1 или 2 статьи 27¹ Федерального закона «О муниципальной службе в Российской Федерации».

Копия акта о применении к муниципальному служащему взыскания с указанием коррупционного правонарушения и нормативных правовых актов, положения которых им нарушены, или об отказе в применении к муниципальному служащему такого взыскания с указанием мотивов вручается муниципальному служащему под расписку в течение пяти дней со дня издания соответствующего акта.

7. Взыскания, предусмотренные статьями 14¹, 15 и 27 Федерального закона «О муниципальной службе в Российской Федерации», применяются в порядке и сроки, которые установлены Федеральным законом «О муниципальной службе в Российской Федерации», нормативными правовыми актами Костромской области и (или) муниципальными нормативными правовыми актами города Костромы.

8. Муниципальный служащий вправе обжаловать взыскание в установленном законодательством порядке.

Статья 22. Стаж муниципальной службы

1. Стаж муниципальной службы муниципального служащего, дающий право на получение надбавки за выслугу лет, право на получение ежегодного дополнительного оплачиваемого отпуска, право на назначение пенсии за выслугу лет и других выплат в соответствии с федеральными законами, законами Костромской области и муниципальными правовыми актами города Костромы, включает периоды работы на:

- 1) должностях муниципальной службы (муниципальных должностях муниципальной службы);
- 2) муниципальных должностях;
- 3) государственных должностях Российской Федерации и государственных должностях субъектов Российской Федерации;
- 4) должностях государственной гражданской службы, воинских должностях и должностях правоохранительной службы (государственных должностях государственной службы);
- 5) иных должностях в соответствии с законом Костромской области.

2. Стаж муниципальной службы муниципального служащего приравнивается к стажу государственной гражданской службы государственного гражданского служащего.

3. Включение в стаж муниципальной службы иных периодов трудовой деятельности производится в соответствии с федеральными законами и законами Костромской области.

Рассмотрение вопросов по исчислению стажа муниципальной службы осуществляется комиссией, создаваемой Главой города Костромы.

В стаж муниципальной службы для установления ежемесячной надбавки к должностному окладу за выслугу лет, определения продолжительности ежегодного дополнительного оплачиваемого отпуска за выслугу лет, других выплат, предусмотренных

ОФИЦИАЛЬНО

ОФИЦИАЛЬНЫЙ САЙТ ДУМЫ ГОРОДА КОСТРОМЫ www.duma-kostroma.ru

федеральным законодательством, законодательством Костромской области и муниципальными правовыми актами города Костромы, включаются (засчитываются) периоды работы (службы), которые ранее были включены (засчитаны) в указанный стаж в установленном порядке.

4. Стаж муниципальной службы устанавливается правовым актом представителя нанимателя (работодателя).

Глава 5. Кадровая работа

Статья 23. Кадровая работа в органах местного самоуправления города Костромы, Избирательной комиссии города Костромы

1. Кадровая работа в органах местного самоуправления города Костромы, Избирательной комиссии города Костромы включает в себя:

- 1) формирование кадрового состава для замещения должностей муниципальной службы;
- 2) подготовку предложений о реализации положений законодательства о муниципальной службе и внесение указанных предложений представителю нанимателя (работодателю);
- 3) организацию подготовки проектов муниципальных правовых актов города Костромы, связанных с поступлением на муниципальную службу, ее прохождением, заключением трудового договора (контракта), назначением на должность муниципальной службы, освобождением от замещаемой должности муниципальной службы, увольнением муниципального служащего с муниципальной службы и выходом его на пенсию, и оформление соответствующих документов;
- 4) ведение трудовых книжек муниципальных служащих;
- 5) ведение личных дел муниципальных служащих;
- 6) ведение Реестра муниципальных служащих города Костромы;
- 7) оформление и выдачу служебных удостоверений муниципальных служащих;
- 8) проведение конкурса на замещение вакантных должностей муниципальной службы и включение муниципальных служащих в кадровый резерв;
- 9) проведение аттестации муниципальных служащих;
- 10) организацию работы с кадровым резервом и его эффективное использование;
- 11) организацию проверки достоверности представляемых гражданином персональных данных и иных сведений при поступлении на муниципальную службу, а также оформление допуска установленной формы к сведениям, составляющим государственную тайну;
- 12) организацию проверки сведений о доходах, об имуществе и обязательствах имущественного характера муниципальных служащих, а также соблюдения связанных с муниципальной службой ограничений, которые установлены федеральными законами и частями 1-3 статьи 7 настоящего Положения;
- 13) консультирование муниципальных служащих по правовым и иным вопросам муниципальной службы;
- 14) решение иных вопросов кадровой работы, определяемых трудовым законодательством и законом Костромской области.

2. Для осуществления функций, указанных в части 1 настоящей статьи, в соответствии с муниципальными правовыми актами города Костромы в органах местного самоуправления города Костромы, Избирательной комиссии города Костромы создаются кадровые службы или определяются лица, ответственные за ведение кадровой работы.

Статья 24. Персональные данные муниципального служащего и ведение личного дела муниципального служащего

1. Персональные данные муниципального служащего - информация, необходимая представителю нанимателя (работодателю) в связи с исполнением муниципальным служащим обязанностей по замещаемой должности муниципальной службы и касающаяся конкретного муниципального служащего.

2. Персональные данные муниципального служащего подлежат обработке (получение, хранение, комбинирование, передача и иное использование) в соответствии с трудовым законодательством.

3. На муниципального служащего заводится личное дело, к которому приобщаются документы, связанные с его поступлением на муниципальную службу, ее прохождением и увольнением с муниципальной службы.

4. Личное дело муниципального служащего хранится в течение 10 лет. При увольнении муниципального служащего с муниципальной службы его личное дело хранится в архиве органа местного самоуправления города Костромы, Избирательной комиссии города Костромы по последнему месту муниципальной службы.

5. Ведение личного дела муниципального служащего осуществляется в порядке, установленном для ведения личного дела государственного гражданского служащего.

Статья 25. Кадровый резерв

По решению органа местного самоуправления города Костромы, Избирательной комиссии города Костромы в порядке, установленном муниципальными правовыми актами города Костромы, может создаваться кадровый резерв для замещения вакантных должностей муниципальной службы.

Статья 26. Реестр муниципальных служащих города Костромы

1. В муниципальном образовании городском округе город Кострома ведется Реестр муниципальных служащих города Костромы, замещающих должности муниципальной службы в органах местного самоуправления города Костромы, Избирательной комиссии города Костромы.

2. Порядок ведения Реестра муниципальных служащих города Костромы утверждается решением Думы города Костромы.

Глава 6. Прекращение муниципальной службы

Статья 27. Предельный возраст для замещения должности муниципальной службы

1. В соответствии с Федеральным законом «О муниципальной службе в Российской Федерации» предельный возраст, установленный для замещения должности муниципальной службы, составляет 65 лет.

2. Допускается однократное продление срока нахождения на муниципальной службе

муниципальных служащих, достигших предельного возраста, установленного для замещения должности муниципальной службы, не более чем на один год.

Статья 28. Прекращение муниципальной службы

Прекращение муниципальной службы осуществляется по основаниям, предусмотренным Трудовым кодексом Российской Федерации и Федеральным законом «О муниципальной службе в Российской Федерации».

Дума города Костромы пятого созыва

РЕШЕНИЕ

21.12.2012 г.

№ 230

Об утверждении Положения о пенсионном обеспечении муниципальных служащих города Костромы

В целях установления условий возникновения права на пенсионное обеспечение муниципальных служащих города Костромы в виде пенсии за выслугу лет муниципальным служащим города Костромы, руководствуясь статьями 29, 55 и 62 Устава муниципального образования городского округа город Кострома, Дума города Костромы

РЕШИЛА:

1. Утвердить прилагаемое Положение о пенсионном обеспечении муниципальных служащих города Костромы.

2. Определить, что лицам, ранее замещавшим должности муниципальной службы, получающим по состоянию на 1 января 2013 года ежемесячную доплату к пенсии в соответствии с решением Думы города Костромы от 30 декабря 2004 года № 133 «Об утверждении Положения о ежемесячной доплате к пенсии лицам, замещавшим на постоянной основе муниципальные должности города Костромы и лицам, замещавшим должности муниципальной службы города Костромы», с 1 января 2013 года устанавливается пенсия за выслугу лет без подачи ими заявления о назначении пенсии за выслугу лет и предоставления документов, подтверждающих право на указанную пенсию.

При перерасчете пенсии за выслугу лет указанным в абзаце первом настоящего пункта лицам, оклад денежного содержания рассчитывается как сумма установленных на день увольнения с муниципальной службы:

1) месячного должностного оклада муниципального служащего в соответствии с замещаемой им должностью муниципальной службы;

2) ежемесячной надбавки за классный чин либо, в случае если муниципальному служащему классный чин не присваивался, - ежемесячной надбавки за сложность, напряженность и высокие достижения в службе в размере до 50 процентов.

При расчете среднемесячного заработка муниципальных служащих города Костромы, ежемесячная доплата к пенсии которым была назначена до 1 января 2013 года, учитываются следующие выплаты, применяемые на момент назначения ежемесячной доплаты к пенсии:

1) должностной оклад,

2) ежемесячная надбавка к должностному окладу за квалификационный разряд, классный чин (в случае их введения),

3) ежемесячная надбавка к должностному окладу за особые условия муниципальной службы,

4) ежемесячная надбавка к должностному окладу за выслугу лет муниципальной службы,

5) ежемесячная надбавка к должностному окладу за сложность, напряженность, высокие достижения в службе,

6) премии по результатам работы, за выполнение особо важных и сложных заданий,

7) процентная часть ежемесячного денежного поощрения (в случае ее введения).

Размер среднемесячного заработка муниципальных служащих города Костромы, исходя из которого была назначена ежемесячная доплата к пенсии до 1 января 2013 года, подлежит перерасчету с 1 января 2013 года по нормам, предусмотренным статьей 6 Положения о пенсионном обеспечении муниципальных служащих города Костромы, утвержденного настоящим решением.

В случае если в результате перерасчета размер пенсии за выслугу лет окажется ниже размера ежемесячной доплаты к пенсии, установленного в соответствии с решением Думы города Костромы от 30 декабря 2004 года № 133 «Об утверждении Положения о ежемесячной доплате к пенсии лицам, замещавшим на постоянной основе муниципальные должности города Костромы и лицам, замещавшим должности муниципальной службы города Костромы», то пенсия за выслугу лет устанавливается в размере ежемесячной доплаты к пенсии на 1 января 2013 года впредь до возникновения права на получение пенсии за выслугу лет в большем размере в соответствии с Положением о пенсионном обеспечении муниципальных служащих города Костромы, утвержденным настоящим решением, вследствие увеличения или индексации в установленном порядке.

3. До 1 февраля 2013 года Администрация города Костромы устанавливает:

1) порядок назначения, выплаты, перерасчета размера пенсии за выслугу лет и организации доставки пенсии за выслугу лет;

2) порядок индексации пенсии за выслугу лет с учетом положений, предусмотренных статьей 6 Положения о пенсионном обеспечении муниципальных служащих города Костромы, утвержденного настоящим решением.

4. Настоящее решение вступает в силу 1 января 2013 года и подлежит официальному опубликованию.

Глава города Костромы Ю.В. ЖУРИН.

Утверждено решением Думы города Костромы от 21 декабря 2012 года № 230

ПОЛОЖЕНИЕ

о пенсионном обеспечении муниципальных служащих города Костромы

Статья 1. Предмет регулирования настоящего Положения

Настоящее Положение устанавливает условия возникновения права на пенсионное обеспечение муниципальных служащих города Костромы в виде пенсии за выслугу лет муниципальным служащим города Костромы (далее - пенсия за выслугу лет), регулирует отношения по установлению порядка назначения, размера, перерасчета, индексации и выплаты пенсии за выслугу лет.

Статья 2. Правовая основа настоящего Положения

Правовой основой настоящего Положения являются Конституция Российской Федерации, Федеральный закон «Об общих принципах организации местного самоуправления в Российской Федерации», Федеральный закон «О муниципальной службе в Российской Федерации», Федеральный закон «О государственном пенсионном обеспечении в Российской Федерации», Устав города Костромы.

Статья 3. Понятия, используемые в настоящем Положении

В настоящем Положении используются следующие понятия:

1) пенсия за выслугу лет - ежемесячная денежная выплата, право на получение которой определяется в соответствии с условиями и нормами, установленными настоящим Положением, и которая предоставляется гражданам в целях компенсации им заработка (дохода), утраченного в связи с прекращением муниципальной службы города Костромы при достижении установленной настоящим Положением выслуги при выходе на трудовую пенсию по старости (инвалидности), либо на пенсию, досрочно назначенную в соответствии с Законом Российской Федерации «О занятости населения в Российской Федерации»;

2) стаж муниципальной службы - суммарная продолжительность периодов осуществления муниципальной службы и иной деятельности, учитываемая при определении права на пенсию за выслугу лет муниципальным служащим города Костромы и при исчислении размера этой пенсии;

3) среднемесячный заработок - денежное содержание и другие выплаты, которые учитываются для исчисления размера пенсии за выслугу лет гражданина, обратившегося за назначением этой пенсии, выраженные в денежных единицах Российской Федерации и приходившиеся на периоды службы и иной деятельности, включаемые в его стаж муниципальной службы;

4) оклад денежного содержания - оклад месячного денежного содержания муниципального служащего города Костромы, состоящий из месячного должностного оклада муниципального служащего в соответствии с замещаемой им должностью муниципальной службы города Костромы (должностной оклад) и ежемесячной надбавки к должностному окладу за классный чин (оклад за классный чин);

5) надбавка за выслугу лет - ежемесячная надбавка к должностному окладу муниципального служащего за выслугу лет на муниципальной службе;

6) муниципальные служащие города Костромы - граждане Российской Федерации, замещавшие должности муниципальной службы города Костромы (муниципальные должности муниципальной службы), предусмотренные разделом II Реестра муниципальных должностей и муниципальных должностей муниципальной службы до 31 декабря 2005 года; Реестром муниципальных должностей муниципальной службы после 1 января 2006 года; Реестром должностей муниципальной службы в Костромской области после 1 января 2008 года.

Статья 4. Право на пенсию за выслугу лет

1. Право на пенсию за выслугу лет в соответствии с настоящим Положением имеют муниципальные служащие города Костромы, постоянно проживающие на территории города Костромы, при наличии условий, предусмотренных настоящим Положением.

2. Пенсия за выслугу лет, предусмотренная настоящим Положением, устанавливается и выплачивается независимо от получения в соответствии с Федеральным законом «О трудовых пенсиях в Российской Федерации» накопительной части трудовой пенсии.

3. Пенсия за выслугу лет в соответствии с настоящим Положением не устанавливается муниципальным служащим города Костромы, имеющим право на ее получение, которым назначены ежемесячная доплата к трудовой пенсии по старости (инвалидности), ежемесячное пожизненное содержание, дополнительное материальное обеспечение, пенсия за выслугу лет в соответствии с законодательством Российской Федерации, Костромской области, иных субъектов Российской Федерации, а также в соответствии с муниципальными правовыми актами, если иное не предусмотрено законодательством.

Правила, установленные настоящей частью, не распространяются на лиц, получающих дополнительное ежемесячное материальное обеспечение на основании Указа Президента Российской Федерации от 30 марта 2005 года № 363 «О мерах по улучшению материального положения некоторых категорий граждан Российской Федерации в связи с 60-летием Победы в Великой Отечественной войне 1941-1945 годов», а также лиц, получающих ежемесячное пособие как Почетный гражданин города Костромы.

4. Лица, указанные в настоящем Положении, имеют право на назначение пенсии за выслугу лет, если они были уволены с муниципальной службы после 1 января 2001 года.

Статья 5. Условия назначения пенсии за выслугу лет

1. Муниципальные служащие города Костромы при наличии стажа муниципальной службы не менее 15 лет и замещении должности муниципальной службы города Костромы не менее 12 полных месяцев имеют право на пенсию за выслугу лет при увольнении с муниципальной службы города Костромы по основаниям, предусмотренным пунктами 1-3, 7-9 части 1 статьи 77, пунктами 1-3 части 1 статьи 81, пунктами 2, 5, 7 части 1 статьи 83 Трудового кодекса Российской Федерации, пунктами 1, 3 части 1 статьи 19 Федерального закона «О муниципальной службе в Российской Федерации» (с учетом положений, предусмотренных абзацами третьим и четвертым настоящей части).

Муниципальные служащие города Костромы, уволенные с муниципальной службы на основании пункта 3 части 1 статьи 19 Федерального закона «О муниципальной службе в Российской Федерации», имеют право на пенсию за выслугу лет только в случае, если такое увольнение связано с несоблюдением ограничений и запретов, предусмотренных пунктами 1, 4 части 1 статьи 13, пунктом 2 части 1 статьи 14 Федерального закона «О муниципальной службе в Российской Федерации».

Муниципальные служащие города Костромы при увольнении с муниципальной службы по основаниям, предусмотренным пунктами 1, 2 (за исключением случаев истечения срока действия срочного трудового договора лица, замещавшего должность муниципальной службы, учрежденную для непосредственного обеспечения исполнения полномочий лица, замещающего муниципальную должность, в связи с истечением срока его полномочий), 3, 7 части 1 статьи 77, пунктом 3 статьи 81 Трудового кодекса Российской Федерации, пунктом 1 части 1 статьи 19 Федерального закона «О муниципальной службе в Российской Федерации» имеют право на пенсию за выслугу лет, если на момент освобождения от должности они имели право на трудовую пенсию по старости (инвалидности) либо им досрочно назначена пенсия в соответствии с Законом Российской Федерации «О занятости населения в Российской Федерации», и непосредственно

перед увольнением замещали должности муниципальной службы города Костромы не менее 12 полных месяцев.

Муниципальные служащие города Костромы при увольнении с муниципальной службы по основаниям, предусмотренным пунктами 2 (в случае истечения срока действия срочного трудового договора лица, замещавшего должность муниципальной службы, учрежденную для непосредственного обеспечения исполнения полномочий лица, замещающего муниципальную должность, в связи с истечением срока его полномочий), 8, 9 части 1 статьи 77, пунктами 1, 2 части 1 статьи 81, пунктами 2, 5, 7 части 1 статьи 83 Трудового кодекса Российской Федерации, пунктом 3 части 1 статьи 19 Федерального закона «О муниципальной службе в Российской Федерации», имеют право на пенсию за выслугу лет, если непосредственно перед увольнением они замещали должности муниципальной службы города Костромы не менее одного полного месяца, при этом суммарная продолжительность замещения таких должностей составляет не менее 12 полных месяцев.

Положение абзаца четвертого настоящей части распространяется на муниципальных служащих города Костромы, увольняемых на основании пункта 3 части 1 статьи 19 Федерального закона «О муниципальной службе в Российской Федерации», только в случае, если такое увольнение связано с несоблюдением ограничений и запретов, предусмотренных пунктами 1, 4 части 1 статьи 13, пунктом 2 части 1 статьи 14 Федерального закона «О муниципальной службе в Российской Федерации».

Муниципальные служащие города Костромы при наличии стажа муниципальной службы не менее 25 лет и увольнении с муниципальной службы города Костромы по основаниям, предусмотренным пунктом 3 части 1 статьи 77 Трудового кодекса Российской Федерации, до приобретения права на трудовую пенсию по старости (инвалидности) имеют право на пенсию за выслугу лет, если непосредственно перед увольнением они замещали должности муниципальной службы города Костромы не менее 7 лет.

2. Пенсия за выслугу лет устанавливается в дополнение к трудовой пенсии по старости (инвалидности), назначенной в соответствии с Федеральным законом «О трудовых пенсиях в Российской Федерации» либо досрочно назначенной пенсии в соответствии с Законом Российской Федерации «О занятости населения в Российской Федерации», и выплачивается одновременно с ней.

3. Пенсия за выслугу лет не выплачивается в период прохождения государственной службы Российской Федерации, при замещении государственной должности Российской Федерации, государственной службы субъекта Российской Федерации, муниципальной должности, замещаемой на постоянной основе, должности муниципальной службы, а также в период работы в межгосударственных (межправительственных) органах, созданных с участием Российской Федерации, на должностях, по которым в соответствии с международными договорами Российской Федерации осуществляются назначение и выплата пенсий за выслугу лет в порядке и на условиях, которые установлены для федеральных государственных (гражданских) служащих. При последующем увольнении с государственной службы Российской Федерации или освобождении от указанных должностей выплата пенсии за выслугу лет возобновляется со дня, следующего за днем увольнения с указанной службы или освобождения от указанных должностей гражданина, обратившегося с заявлением о ее возобновлении.

Статья 6. Размер пенсии за выслугу лет

1. Муниципальным служащим города Костромы назначается пенсия за выслугу лет при наличии стажа муниципальной службы не менее 15 лет в размере 45 процентов среднемесячного заработка муниципального служащего города Костромы за вычетом страховой части трудовой пенсии по старости либо за вычетом трудовой пенсии по инвалидности, установленных в соответствии с Федеральным законом «О трудовых пенсиях в Российской Федерации». За каждый полный год стажа муниципальной службы сверх 15 лет пенсия за выслугу лет увеличивается на 3 процента среднемесячного заработка. При этом общая сумма пенсии за выслугу лет и страховой части трудовой пенсии по старости либо общая сумма пенсии за выслугу лет и трудовой пенсии по инвалидности не может превышать 75 процентов размера среднемесячного заработка муниципального служащего города Костромы, определяемого с учетом положений настоящей статьи.

2. Для определения среднемесячного заработка учитывается денежное содержание муниципальных служащих, установленное решением Думы города Костромы «О денежном содержании лиц, замещающих муниципальные должности и должности муниципальной службы города Костромы».

3. Размер среднемесячного заработка, из которого муниципальному служащему города Костромы исчисляется пенсия за выслугу лет, не может превышать 2,8 суммы оклада денежного содержания и надбавки за выслугу лет, установленных муниципальному служащему города Костромы в соответствующем периоде, взятом для исчисления пенсии за выслугу лет либо сохраненных в указанном периоде в соответствии с действующим законодательством.

4. Размер пенсии за выслугу лет исчисляется из среднемесячного заработка муниципальных служащих города Костромы за последние 12 полных месяцев муниципальной службы города Костромы, предшествующих дню ее прекращения либо дню достижения ими возраста, дающего право на трудовую пенсию, предусмотренную Федеральным законом «О трудовых пенсиях в Российской Федерации».

5. Среднемесячный заработок определяется путем деления суммы полученного за 12 месяцев заработка на 12.

6. При определении размера пенсии за выслугу лет не учитываются суммы фиксированного базового размера страховой части трудовой пенсии по старости (фиксированного базового размера трудовой пенсии по инвалидности), приходящиеся на нетрудоспособных членов семьи и на увеличение указанного фиксированного базового размера в связи с достижением возраста 80 лет или наличием инвалидности I группы, размер доли страховой части трудовой пенсии по старости, исчисленной в соответствии с Федеральным законом «О трудовых пенсиях в Российской Федерации» исходя из расчетного пенсионного капитала, сформированного за счет общей суммы страховых взносов, поступивших за застрахованное лицо в Пенсионный фонд Российской Федерации после назначения пенсии за выслугу лет за период не менее 12 полных месяцев работы и (или) иной деятельности, включая суммы ее увеличения в связи с индексацией (дополнительным увеличением) и перерасчетом (корректировкой) в соответствии с пунктом 6 статьи 17 и статьей 17¹ указанного Федерального закона, а также суммы, полагающиеся в связи с валоризацией пенсионных прав в соответствии с Федеральным законом «О трудовых пенсиях в Российской Федерации».

7. Размер пенсии за выслугу лет увеличивается на 20 процентов среднемесячного заработка лицам, имеющим почетное звание «Заслуженный работник муниципальной службы города Костромы».

ОФИЦИАЛЬНО

ОФИЦИАЛЬНЫЙ САЙТ ДУМЫ ГОРОДА КОСТРОМЫ www.duma-kostroma.ru

8. Размер пенсии за выслугу лет не может быть ниже одной тысячи рублей. Минимальный размер пенсии за выслугу лет, установленный настоящей частью, выплачивается лицам, имеющим право на назначение пенсии за выслугу лет в соответствии с настоящим Положением, в том числе лицам, у которых размер пенсии за выслугу лет, исчисленный в соответствии с настоящей статьей, является отрицательной величиной либо составляет менее одной тысячи рублей.

Статья 7. Стаж муниципальной службы

1. В стаж муниципальной службы для назначения пенсии за выслугу лет муниципальных служащих города Костромы включаются периоды службы (работы), предусмотренные для назначения пенсии за выслугу лет государственным гражданским служащим Костромской области в соответствии с Законом Костромской области «О государственном пенсионном обеспечении государственных гражданских служащих Костромской области».

В стаж муниципальной службы для назначения пенсии за выслугу лет муниципальных служащих города Костромы включаются периоды службы (работы), в совокупности не превышающие 5 лет, на отдельных должностях руководителей и специалистов на предприятиях, в учреждениях и организациях, опыт и знание работы в которых были необходимы муниципальным служащим города Костромы для выполнения обязанностей по замещаемой должности муниципальной службы города Костромы.

При исчислении стажа муниципальной службы для назначения пенсии за выслугу лет периоды службы (работы), указанные в Законе Костромской области «О государственном пенсионном обеспечении государственных гражданских служащих Костромской области», суммируются.

2. Вопросы, связанные с включением в стаж муниципальной службы отдельных периодов службы (работы), указанных в абзаце втором части 1 настоящей статьи, решает комиссия, образуемая Главой города Костромы.

Статья 8. Назначение пенсии за выслугу лет, перерасчет ее размера, выплата и организация доставки пенсии за выслугу лет

1. Назначение пенсии за выслугу лет, перерасчет ее размера производится по заявлению гражданина, с которым он может обратиться в любое время после возникновения права на пенсию за выслугу лет, на перерасчет ее размера без ограничения каким-либо сроком.

2. Перерасчет размера пенсий за выслугу лет муниципальных служащих города Костромы производится с применением положений статьи 6 настоящего Положения в случае последующего после назначения пенсии за выслугу лет увеличения продолжительности стажа муниципальной службы, с учетом которого определяется размер пенсии за выслугу лет, и (или) замещения должности муниципальной службы города Костромы не менее 12 полных месяцев с более высоким должностным окладом.

3. Пенсия за выслугу лет, предусмотренная настоящим Положением, назначается с 1-го числа месяца, в котором гражданин обратился за ней, но не ранее чем со дня возникновения права на нее.

4. Перерасчет размера пенсии за выслугу лет производится с 1-го числа месяца, следующего за месяцем, в котором гражданин обратился за перерасчетом размера пенсии, за исключением случаев, предусмотренных абзацами вторым и третьим настоящей части.

При пересмотре группы инвалидности или причины инвалидности, который влечет увеличение размера пенсии, пенсия в новом размере выплачивается со дня изменения группы инвалидности или причины инвалидности.

В случае перерасчета размера пенсии из-за возникновения обстоятельств, влекущих уменьшение размера пенсии, пенсия в новом размере выплачивается с 1-го числа месяца, следующего за месяцем, в котором наступили эти обстоятельства.

5. Пенсия за выслугу лет (за исключением пенсии за выслугу лет, установленной к трудовой пенсии по инвалидности) назначается бессрочно.

6. Пенсия за выслугу лет, установленная к трудовой пенсии по инвалидности, назначается на срок, на который установлена трудовая пенсия по инвалидности.

7. Гражданам из числа муниципальных служащих города Костромы, у которых выплата пенсии за выслугу лет была прекращена в связи с прекращением выплаты трудовой пенсии по инвалидности (часть 6 настоящей статьи), при установлении трудовой пенсии по старости органами, осуществляющими пенсионное обеспечение, производится восстановление пенсии за выслугу лет со дня установления трудовой пенсии по старости. При восстановлении выплаты пенсии за выслугу лет право на нее не пересматривается. При этом размер указанной пенсии определяется в порядке, предусмотренном статьей 6 настоящего Положения, с учетом размера установленной трудовой пенсии по старости. По желанию указанных граждан пенсия за выслугу лет им может быть установлена заново в порядке, предусмотренном настоящим Положением.

8. Порядок назначения, выплаты, перерасчета размера пенсии за выслугу лет и организации доставки пенсии за выслугу лет определяется Администрацией города Костромы.

Статья 9. Индексация пенсии за выслугу лет

1. Пенсия за выслугу лет индексируется:

1) при централизованном повышении должностных окладов муниципальных служащих города Костромы, а также при централизованном дифференцированном повышении (установлении) должностных окладов муниципальных служащих города Костромы; 2) при централизованном повышении иных денежных выплат, входящих в состав денежного содержания муниципальных служащих города Костромы.

2. Пенсия за выслугу лет индексируется с учетом положений, предусмотренных статьей 6 настоящего Положения, в порядке, установленном Администрацией города Костромы.

Статья 10. Финансовое обеспечение расходов на выплату пенсии за выслугу лет

Финансовое обеспечение расходов на выплату пенсии за выслугу лет, включая организацию ее доставки, производится за счет средств бюджета города Костромы.

В целях обеспечения реализации гарантий лицам, замещавшим на постоянной основе муниципальные должности города Костромы, руководствуясь статьями 29, 48 и 55 Устава муниципального образования городского округа город Кострома, Дума города Костромы

РЕШИЛА:

1. Утвердить прилагаемое Положение о ежемесячной доплате к пенсии лицам, замещавшим муниципальные должности города Костромы.

2. Признать утратившими силу:

1) решение Думы города Костромы от 30 декабря 2004 года № 133 «Об утверждении Положения о ежемесячной доплате к пенсии лицам, замещавшим выборные муниципальные должности и муниципальные должности муниципальной службы города Костромы»;

2) решение Думы города Костромы от 23 июня 2005 года № 62 «О внесении изменений в Положение о ежемесячной доплате к пенсии лицам, замещавшим выборные муниципальные должности и муниципальные должности муниципальной службы города Костромы и Правила установления ежемесячной доплаты к пенсии лицам, замещавшим руководящие должности в органах государственной власти и управления города Костромы»;

3) решение Думы города Костромы от 21 февраля 2006 года № 21 «О внесении изменений в Положение о ежемесячной доплате к пенсии лицам, замещавшим выборные муниципальные должности и муниципальные должности муниципальной службы города Костромы»;

4) решение Думы города Костромы от 29 ноября 2007 года № 150 «О внесении изменения в пункт 25 Положения о ежемесячной доплате к пенсии лицам, замещавшим выборные муниципальные должности и муниципальные должности муниципальной службы города Костромы»;

5) решение Думы города Костромы от 29 августа 2008 года № 135 «О внесении изменений в решение Думы города Костромы от 30 декабря 2004 года № 133 «Об утверждении Положения о ежемесячной доплате к пенсии лицам, замещавшим выборные муниципальные должности и муниципальные должности муниципальной службы города Костромы»;

6) решение Думы города Костромы от 10 июня 2010 года № 81 «О внесении изменений в Положение о ежемесячной доплате к пенсии лицам, замещавшим на постоянной основе муниципальные должности города Костромы и лицам, замещавшим должности муниципальной службы города Костромы»;

7) решение Думы города Костромы от 16 декабря 2010 года № 54 «О внесении изменений в Положение о ежемесячной доплате к пенсии лицам, замещавшим на постоянной основе муниципальные должности города Костромы и лицам, замещавшим должности муниципальной службы города Костромы».

3. Настоящее решение вступает в силу 1 января 2013 года и подлежит официальному опубликованию.

Глава города Костромы Ю.В. ЖУРИН.

Утверждено решением Думы города Костромы от 21 декабря 2012 года № 231

ПОЛОЖЕНИЕ

о ежемесячной доплате к пенсии лицам, замещавшим муниципальные должности города Костромы

Статья 1. Общие положения

Настоящее Положение устанавливает основания возникновения и порядок реализации права лиц, не менее одного года замещавших на постоянной основе муниципальные должности города Костромы (за исключением лиц, полномочия которых в качестве лица, замещавшего муниципальную должность города Костромы, были прекращены досрочно в связи с виновными действиями) на ежемесячную доплату к трудовой пенсии по старости (инвалидности), назначенной в соответствии с Федеральным законом «О трудовых пенсиях в Российской Федерации», либо досрочно оформленной в соответствии с Законом Российской Федерации «О занятости населения в Российской Федерации» (далее - ежемесячная доплата к пенсии) за счет средств бюджета города Костромы.

К отношениям, связанным с установлением и выплатой ежемесячной доплаты к пенсии, не урегулированным настоящим Положением, применяются правила, установленные законодательством Российской Федерации для назначения и выплаты пенсий.

Статья 2. Правовая основа настоящего Положения

Правовую основу настоящего Положения составляют Конституция Российской Федерации, Федеральный закон «Об общих принципах организации местного самоуправления в Российской Федерации», Федеральный закон «О государственном пенсионном обеспечении в Российской Федерации», Устав города Костромы.

Статья 3. Право на получение ежемесячной доплаты к пенсии

1. Право на получение ежемесячной доплаты к пенсии в соответствии с настоящим Положением имеют лица, постоянно проживающие на территории города Костромы, замещавшие на постоянной основе не менее одного года выборные муниципальные должности города Костромы, предусмотренные разделом I Реестра муниципальных должностей и муниципальных должностей муниципальной службы до 31 декабря 2005 года; муниципальные должности города Костромы, учрежденные в соответствии с Уставом города Костромы (депутатов, членов выборных органов местного самоуправления, выборных должностных лиц местного самоуправления, членов Избирательной комиссии города Костромы с правом решающего голоса) после 1 января 2006 года, получавшие денежное содержание за счет средств бюджета города Костромы и освобожденные от должностей в связи с прекращением полномочий (в том числе досрочно), за исключением случаев прекращения полномочий, связанных с виновными действиями.

2. Ежемесячная доплата к пенсии не назначается лицам, которым в соответствии с федеральными законами, законодательством субъектов Российской Федерации либо нормативными правовыми актами органов местного самоуправления иных муниципальных образований назначены одна либо несколько следующих выплат:

- 1) пенсия за выслугу лет;
- 2) ежемесячное пожизненное содержание;
- 3) дополнительное пожизненное ежемесячное материальное обеспечение;

Дума города Костромы пятого созыва

РЕШЕНИЕ

21.12.2012 г.

№ 231

Об утверждении Положения о ежемесячной доплате к пенсии лицам, замещавшим муниципальные должности города Костромы

4) иная ежемесячная доплата к пенсии.

Если лицу установлена какая-либо из указанных в настоящей части выплат, ежемесячная доплата к пенсии по настоящему Положению устанавливается в случае отказа от соответствующих(ей) выплат(ы).

Правила, установленные настоящей частью, не распространяются на лиц, получающих дополнительное ежемесячное материальное обеспечение на основании Указа Президента Российской Федерации от 30 марта 2005 года № 363 «О мерах по улучшению материального положения некоторых категорий граждан Российской Федерации в связи с 60-летием Победы в Великой Отечественной войне 1941-1945 годов», а также лиц, удостоенных звания «Почетный гражданин города Костромы».

3. Лица, указанные в части 1 настоящей статьи, имеют право на назначение ежемесячной доплаты к пенсии, если их полномочия были прекращены после 1 января 2001 года.

Статья 4. Определение размера ежемесячной доплаты к пенсии

1. Ежемесячная доплата к пенсии устанавливается при замещении муниципальной должности города Костромы от одного года до трех лет - в размере 55 процентов, свыше трех лет - 75 процентов их среднемесячного заработка за вычетом страховой части трудовой пенсии по старости либо за вычетом трудовой пенсии по инвалидности, либо в случае, если лицо имеет право на получение двух пенсий согласно статье 3 Федерального закона «О государственном пенсионном обеспечении в Российской Федерации», суммы назначенных пенсий за вычетом размера накопительной части трудовой пенсии по старости.

При установлении ежемесячной доплаты к пенсии периоды замещения муниципальных должностей суммируются.

Для исчисления размера ежемесячной доплаты к пенсии среднемесячный заработок указанных лиц определяется (по их выбору) по муниципальной должности города Костромы, замещавшейся на день достижения ими возраста, дающего право на пенсию по старости, либо по последней муниципальной должности города Костромы, полномочия по которой были прекращены (в том числе досрочно).

2. Среднемесячный заработок определяется путем деления суммы полученного за 12 месяцев заработка на 12.

В состав среднемесячного заработка, учитываемого при определении размера ежемесячной доплаты к пенсии, включаются:

- 1) должностной оклад;
- 2) установленные законодательством и муниципальными правовыми актами надбавки к должностному окладу, за исключением единовременных выплат и сумм материальной помощи;
- 3) премии по результатам работы.

В случае отсутствия у лица, замещавшего муниципальную должность города Костромы, установленной надбавки за особые условия, при расчете ежемесячной доплаты к пенсии удваивается процент надбавки за выслугу лет.

3. Размер среднемесячного заработка, исходя из которого исчисляется размер ежемесячной доплаты к пенсии, не должен превышать:

1) 2,8 оклада денежного содержания, который рассчитывается как сумма установленных на день прекращения полномочий лица, замещающего муниципальную должность города Костромы, либо сохраненных в соответствующем периоде в соответствии с законодательством Российской Федерации:

ежемесячного должностного оклада лица, замещающего муниципальную должность города Костромы;

ежемесячной надбавки за сложность, напряженность и высокие достижения в службе в размере 50 процентов;

2) 0,8 денежного вознаграждения, в случае установления в соответствии с законодательством Российской Федерации и муниципальными правовыми актами города Костромы по отдельным муниципальным должностям денежного содержания в виде единого денежного вознаграждения, в котором учтены должностной оклад и надбавки к нему, в состав среднемесячного заработка, используемого для определения размера ежемесячной доплаты к пенсии, включается данное денежное вознаграждение и премии по результатам работы, но не включаются единовременные выплаты и суммы материальной помощи.

4. При определении размера ежемесячной доплаты к пенсии не учитываются суммы фиксированного базового размера страховой части трудовой пенсии по старости (фиксированного базового размера трудовой пенсии по инвалидности), приходящиеся на нетрудоспособных членов семьи и на увеличение указанного фиксированного базового размера в связи с достижением возраста 80 лет или наличием инвалидности I группы, размер доли страховой части трудовой пенсии по старости, исчисленной в соответствии с Федеральным законом «О трудовых пенсиях в Российской Федерации» исходя из расчетного пенсионного капитала, сформированного за счет общей суммы страховых взносов, поступивших за застрахованное лицо в Пенсионный фонд Российской Федерации после назначения пенсии за выслугу лет за период не менее 12 полных месяцев работы и (или) иной деятельности, включая суммы ее увеличения в связи с индексацией (дополнительным увеличением) и перерасчетом (корректировкой) в соответствии с пунктом 6 статьи 17 и статьей 17¹ Федерального закона «О трудовых пенсиях в Российской Федерации», а также суммы, полагающиеся в связи с валоризацией пенсионных прав в соответствии с Федеральным законом «О трудовых пенсиях в Российской Федерации».

5. Размер ежемесячной доплаты к пенсии не может быть ниже одной тысячи рублей. Минимальный размер ежемесячной доплаты к пенсии, установленный настоящей частью, выплачивается всем лицам, указанным в части 1 статьи 3 настоящего Положения, в том числе лицам, у которых размер ежемесячной доплаты к пенсии является отрицательной величиной либо составляет менее одной тысячи рублей.

6. Если в расчетный период произошло повышение (увеличение) в централизованном порядке денежного содержания, среднемесячный заработок за весь расчетный период рассчитывается с учетом повышения (увеличения) денежного содержания.

Статья 5. Порядок установления и выплаты ежемесячной доплаты к пенсии

1. Ежемесячная доплата к пенсии устанавливается на основании письменного заявления лица, претендующего на ежемесячную доплату к пенсии, правовым актом руководителя органа местного самоуправления города Костромы, председателя Избирательной комиссии города Костромы, в зависимости от того, где лицо, претендующее на ежемесячную доплату к пенсии, замещало муниципальную должность перед прекращением полномочий (в том числе досрочно).

2. Заявление об установлении ежемесячной доплаты к пенсии, форма которого пре-

дусмотрена приложением 1 к настоящему Положению, подается в кадровую службу соответствующего органа местного самоуправления города Костромы, Избирательной комиссии города Костромы (далее - кадровая служба) и регистрируется в день подачи заявления (получения его по почте).

К заявлению прилагаются:

- 1) копия паспорта с данными о регистрации по месту жительства;
- 2) копия трудовой книжки;
- 3) справка органа, осуществляющего пенсионное обеспечение, о назначенной государственной пенсии по старости (по инвалидности) с указанием закона, в соответствии с которым она назначена;
- 4) документы о наличии выплат, предусмотренных частью 2 статьи 3 настоящего Положения.

3. При наличии всех необходимых документов для установления ежемесячной доплаты к пенсии кадровая служба в десятидневный срок со дня регистрации заявления:

1) проверяет правильность оформления заявления и соответствие изложенных в нем сведений документу, удостоверяющему личность, и иным представленным документам, заверяет копии представленных документов;

2) организует оформление справки о размере среднемесячного заработка лица, форма которой предусмотрена приложением 2 к настоящему Положению;

3) о принятом решении в письменной форме сообщает заявителю. Отказ в установлении ежемесячной доплаты к пенсии должен быть мотивирован и обоснован;

4) готовит проект муниципального правового акта города Костромы об установлении ежемесячной доплаты к пенсии, и представляет его на подписание соответствующему руководителю.

4. Ежемесячная доплата к пенсии устанавливается со дня подачи заявления, но не ранее дня, следующего за днем освобождения от муниципальной должности и назначения пенсий, указанных в статье 1 настоящего Положения.

5. Ежемесячная доплата к пенсии выплачивается через соответствующие учреждения (филиалы) Сберегательного банка Российской Федерации путем ежемесячного зачисления сумм ежемесячных доплат к пенсии во вклад либо на открытый получателем ежемесячной доплаты к пенсии счет.

Статья 6. Перерасчет размера ежемесячной доплаты к пенсии

1. Перерасчет размера ежемесячной доплаты к пенсии производится в следующих случаях:

1) изменения в соответствии с законодательством Российской Федерации размера пенсии;

2) индексации должностных окладов лиц, замещающих муниципальные должности города Костромы;

3) возникновения иных обстоятельств, влияющих на размер ежемесячной доплаты к пенсии, по заявлению лица, получающего ежемесячную доплату к пенсии, оформленному согласно приложению 1 к настоящему Положению.

2. Выплата ежемесячной доплаты к пенсии в новом размере производится со дня возникновения указанных обстоятельств.

3. Размер ежемесячной доплаты к пенсии индексируется при централизованном повышении денежного содержания лиц, замещающих муниципальные должности, с учетом положений частей 1, 3 и 4 статьи 4 настоящего Положения.

4. При увеличении размера пенсии, с учетом которой определен размер ежемесячной доплаты к пенсии (в связи с увеличением стажа, заработка, начислением надбавок, повышений и компенсационных выплат, индексацией пенсий, изменением законодательства), соответственно на сумму такого увеличения уменьшается размер ежемесячной доплаты к пенсии.

При уменьшении размера пенсии размер ежемесячной доплаты к пенсии соответственно увеличивается.

Статья 7. Приостановление, возобновление и прекращение выплаты ежемесячной доплаты к пенсии

1. Выплата ежемесячной доплаты к пенсии приостанавливается при замещении лицом, получающим ежемесячную доплату к пенсии, государственной должности Российской Федерации, государственной должности субъекта Российской Федерации, муниципальной должности, должности федеральной государственной гражданской службы, должности государственной гражданской службы субъекта Российской Федерации либо должности муниципальной службы.

2. Выплата ежемесячной доплаты к пенсии возобновляется на прежних условиях со дня, следующего за днем освобождения лица от должности, в связи с замещением которой выплата ежемесячной доплаты приостанавливалась. Возобновление выплаты ежемесячной доплаты производится по заявлению лица, оформленному согласно приложению 1 к настоящему Положению, направленному в кадровую службу, с приложением надлежаще заверенной копии правового акта об освобождении от соответствующей должности, увольнении.

3. Решение о возобновлении выплаты ежемесячной доплаты к пенсии принимается в течение 14 календарных дней со дня регистрации заявления.

4. Лицам, замещавшим муниципальные должности города Костромы, после установления им ежемесячной доплаты к пенсии, в связи с чем ее выплата приостанавливалась, по их заявлению в установленном настоящим Положением порядке ежемесячная доплата к пенсии может быть установлена заново с учетом вновь замещавшихся должностей и соответствующего среднемесячного заработка.

5. Выплата ежемесячной доплаты к пенсии прекращается в случае назначения лицу какой-либо из выплат, указанных в части 2 статьи 3 настоящего Положения.

Лицо, которому на основании настоящего Положения установлена ежемесячная доплата к пенсии, в пятидневный срок обязано сообщить о назначении какой-либо из указанных в части 2 статьи 3 выплат в кадровую службу, о чем у него отбирается подписка в заявлении.

6. Суммы ежемесячных доплат к пенсии, излишне выплаченные лицу вследствие несообщения им в установленный срок о наступлении обстоятельств, влекущих приостановление (прекращение) выплаты ежемесячной доплаты либо снижение ее размера, подлежат возврату этим лицом в полном объеме либо взыскиваются в судебном порядке.

Приложение 1 к Положению о ежемесячной доплате к пенсии лицам, замещавшим муниципальные должности города Костромы

ФОРМА ЗАЯВЛЕНИЯ ОБ УСТАНОВЛЕНИИ ЕЖЕМЕСЯЧНОЙ ДОПЛАТЫ К ПЕНСИИ

ОФИЦИАЛЬНО

ОФИЦИАЛЬНЫЙ САЙТ ДУМЫ ГОРОДА КОСТРОМЫ www.duma-kostroma.ru

(наименование органа местного самоуправления города Костромы, Избирательная комиссия города Костромы)

от _____

(фамилия, имя, отчество заявителя)

(наименование муниципальной должности города Костромы, замещавшейся заявителем)

проживающего по адресу: _____

телефон: _____

ЗАЯВЛЕНИЕ

В соответствии с Положением о ежемесячной доплате к пенсии лицам, замещавшим муниципальные должности города Костромы, прошу установить мне ежемесячную доплату (возобновить мне выплату ежемесячной доплаты, произвести перерасчет размера ежемесячной доплаты) к пенсии (нужное подчеркнуть).

Пенсию _____ (вид пенсии)
получаю в _____ (наименование органа, осуществляющего выплаты пенсии)

Подтверждаю, что мне не назначена ни одна из следующих выплат: пенсия за выслугу лет, ежемесячное пожизненное содержание, дополнительное пожизненное ежемесячное материальное обеспечение, иная ежемесячная доплата к пенсии. При назначении мне любой из указанных выплат обязуюсь в пятидневный срок сообщить об этом в орган местного самоуправления города Костромы (Избирательную комиссию города Костромы), выплачивающий(-ую) мне ежемесячную доплату к пенсии.

Также обязуюсь при замещении государственной должности Российской Федерации, государственной должности субъекта Российской Федерации, муниципальной должности, должности федеральной государственной гражданской службы, должности государственной гражданской службы субъекта Российской Федерации либо должности муниципальной службы в пятидневный срок сообщить об этом в орган местного самоуправления города Костромы (Избирательную комиссию города Костромы), выплачивающий(-ую) мне ежемесячную доплату к пенсии.

Ежемесячную доплату к пенсии прошу перечислить на мой счет _____ в филиале _____ Костромского отделения Сберегательного банка Российской Федерации.

« ____ » _____ 20 ____ года (подпись заявителя)

Заявление зарегистрировано « ____ » _____ 20 ____ года

М.П. _____ (подпись, фамилия, имя, отчество и должность работника, уполномоченного регистрировать заявления)

Приложение 2 к Положению о ежемесячной доплате к пенсии лицам, замещавшим муниципальные должности города Костромы

ФОРМА СПРАВКИ О РАЗМЕРЕ СРЕДНЕМЕСЯЧНОГО ЗАРАБОТКА ЛИЦА, ЗАМЕЩАВШЕГО МУНИЦИПАЛЬНУЮ ДОЛЖНОСТЬ ГОРОДА КОСТРОМЫ, ДЛЯ УСТАНОВЛЕНИЯ ЕЖЕМЕСЯЧНОЙ ДОПЛАТЫ К ПЕНСИИ

Среднемесячный заработок _____ (фамилия, имя, отчество)
замещавшего муниципальную должность города Костромы _____

за период с _____ (наименование должности)
(день, месяц, год) ПО _____ (день, месяц, год)

составлял:

	За _____		В месяц	
	месяцев, рублей	Процентов	Рублей	
I. Денежное содержание в форме должностного оклада и надбавок к нему: 1) должностной оклад; 2) надбавки к должностному окладу: а) за сложность, напряженность, высокие достижения в службе и специальный режим работы; б) за выслугу лет; в) за особые условия; 3) премии по результатам работы; 4) процентная часть ежемесячного денежного содержания ИТОГО:				
II. Денежное содержание в форме единого денежного вознаграждения: 1) денежное вознаграждение; 2) премии по результатам работы ИТОГО:				
III. Среднемесячный заработок, учитываемый для установления ежемесячной доплаты к пенсии (не более 2,8 оклада денежного содержания или 0,8 денежного вознаграждения)				

Руководитель органа местного самоуправления города Костромы (председатель Избирательной комиссии города Костромы) _____ (подпись, фамилия, имя, отчество)

Главный бухгалтер _____ (подпись, фамилия, имя, отчество)

Дата выдачи _____ (число, месяц, год)

Примечание: в таблице, заполняется только раздел I или II в зависимости от формы установленного лицу денежного содержания.

Дума города Костромы пятого созыва

РЕШЕНИЕ

21.12.2012 г.

№ 232

О соответствии муниципальным должностям города Костромы выборных муниципальных должностей, замещавшихся на профессиональной постоянной основе

В целях обеспечения социальных гарантий и реализации права лиц, замещавших выборные муниципальные должности города Костромы и муниципальные должности города Костромы, на получение ежемесячной доплаты к пенсии, в соответствии с решением Думы города Костромы от 27 сентября 2007 года № 105 «О денежном содержании лиц, замещающих муниципальные должности и должности муниципальной службы города Костромы», руководствуясь статьями 29 и 55 Устава муниципального образования городского округа город Кострома, Дума города Костромы

РЕШИЛА:

1. Для расчета размера ежемесячной доплаты к пенсии лицам, замещавшим выборные муниципальные должности и муниципальные должности города Костромы, установить следующее соответствие муниципальным должностям города Костромы, установленным после 15 февраля 2011 года выборных муниципальных должностей, замещавшихся на профессиональной постоянной основе, и муниципальных должностей города Костромы, установленных с 1 января 2006 года по 15 февраля 2011 года:

Наименование муниципальной должности города Костромы (после 15 февраля 2011 года)	Наименование муниципальной должности города Костромы (с 1 января 2006 года по 15 февраля 2011 года)	Наименование выборной муниципальной должности, замещавшейся на профессиональной постоянной основе
Глава города Костромы	Глава города Костромы	Глава самоуправления города Костромы
	председатель Думы города Костромы	Председатель Совета Думы города Костромы
Заместитель Главы города Костромы	заместитель председателя Думы города Костромы	Член Совета Думы города Костромы, председатель постоянной депутатской комиссии

2. Настоящее решение вступает в силу со дня его официального опубликования и распространяется на правоотношения, возникшие с 24 февраля 2011 года.

Глава города Костромы Ю.В. ЖУРИН.

Дума города Костромы пятого созыва

РЕШЕНИЕ

21.12.2012 г.

№ 235

О внесении изменений в некоторые решения Думы города Костромы и признании утратившими силу некоторых решений Думы города Костромы

В целях приведения в соответствие с действующим законодательством решений Думы города Костромы, руководствуясь статьями 29 и 55 Устава муниципального образования городского округа город Кострома, Дума города Костромы

РЕШИЛА:

1. Внести в подпункт 2 пункта 1 решения Думы города Костромы от 29 мая 2008 года № 82 «Об информационном бюллетене «Вестник Думы города Костромы» изменение, исключив слова «имени Н.К. Крупской».

2. Внести в пункт 1 решения Думы города Костромы от 31 марта 2011 года № 40 «Об утверждении состава Молодежной палаты при Думе города Костромы пятого созыва» следующие изменения:

- 1) в подпункте 3 слово «Борцова» заменить словом «Сушкова»;
- 2) подпункт 13 признать утратившим силу;
- 3) в подпункте 14 слово «Нечушкина» заменить словом «Хотина»;
- 4) в подпункте 31 слово «Яблокова» заменить словом «Чечеева».

3. Признать утратившими силу:

- 1) решение Думы города Костромы от 26 февраля 2004 года № 17 «О предоставлении льгот по уплате госпошлины в бюджет города»;
- 2) решение Думы города Костромы от 29 сентября 2004 года № 82 «О принятии Положения о порядке разработки, согласования и утверждения проектов межевания территорий в границах города Костромы»;
- 3) решение Думы города Костромы от 26 октября 2006 года № 108 «О приостановлении действия отдельных положений некоторых муниципальных правовых актов».

4. Настоящее решение вступает в силу со дня его официального опубликования.

Глава города Костромы Ю.В. ЖУРИН.

Дума города Костромы пятого созыва

РЕШЕНИЕ

21.12.2012 г.

№ 237

О внесении изменений в статью 5 Положения о Коллегии при Главе города Костромы

В целях уточнения организации деятельности Коллегии при Главе города Костромы, руководствуясь статьями 29 и 55 Устава муниципального образования городского округа город Кострома, Дума города Костромы

РЕШИЛА:

1. Внести в статью 5 Положения о Коллегии при Главе города Костромы, утвержденного решением Думы города Костромы от 22 декабря 2011 года № 309 (с изменениями, внесенными решением Думы города Костромы от 12 апреля 2012 года № 29), следующие изменения:

- 1) часть 1 признать утратившей силу;
- 2) часть 3 изложить в следующей редакции:

«3. Для выполнения возложенных на Коллегию задач и функций по решению Главы города Костромы на заседания Коллегии могут приглашаться представители территориальных органов федеральных органов исполнительной власти в Костромской области, органов государственной власти Костромской области, контрольно-надзорных и правоохранительных органов города Костромы, организаций, действующих на территории города Костромы.»

2. Настоящее решение вступает в силу со дня его подписания и подлежит официальному опубликованию.

Глава города Костромы Ю.В. ЖУРИН.

Дума города Костромы пятого созыва

РЕШЕНИЕ

21.12.2012 г.

№ 243

О внесении изменений в Положение об Управлении Заволжским районом города Костромы Администрации города Костромы

В целях оптимизации деятельности Администрации города Костромы по решению вопросов местного значения, руководствуясь статьями 29 и 55 Устава муниципального образования городского округа город Кострома, Дума города Костромы

РЕШИЛА:

1. Внести в Положение об Управлении Заволжским районом города Костромы Администрации города Костромы, утвержденное решением Думы города Костромы от 30 июня 2011 года № 142 (с изменениями, внесенными решениями Думы города Костромы от 29 сентября 2011 года № 222, от 22 декабря 2011 года № 301, от 20 ноября 2012 года № 206), следующие изменения:

- 1) в статье 5:

дополнить частью 6 следующего содержания:

«6. Управление организует работы по уборке территории Заволжского района.»;

2) пункт 3 части 8 статьи 8 изложить в следующей редакции:

«3) принимает меры к выявлению и организует работы по ликвидации стихийных свалок на территории Заволжского района.»;

3) часть 1 статьи 13 дополнить пунктом 8 следующего содержания:

«8) обеспечивает организацию работ по содержанию второстепенных автомобильных дорог местного значения, расположенных на территории Заволжского района города Костромы, разрабатывает и представляет главе Администрации города Костромы проекты нормативов финансовых затрат на содержание второстепенных дорог местного значения и правил расчета размера ассигнований бюджета города Костромы на указанные цели.»;

4) в пункте 6 части 1¹ статьи 14 слова «обратиться в суд с заявлениями» заменить словами «инициировать обращение Управления в суд с заявлениями».

2. Настоящее решение вступает в силу с 1 января 2013 года и подлежит официальному опубликованию.

Глава города Костромы Ю.В. ЖУРИН.

ОФИЦИАЛЬНЫЙ САЙТ АДМИНИСТРАЦИИ ГОРОДА КОСТРОМЫ
www.gradkostroma.ru

Избирательная комиссия городского округа
город Кострома

ПОСТАНОВЛЕНИЕ

25 декабря 2012 г.

№ 25/70

О сообщении о формировании на территории города Костромы участковых избирательных комиссий на период с 2013 по 2017 годы и сроке приема предложений по кандидатурам в их состав

В соответствии с пунктами 8 статьи 22, 1, 4, 5 статьи 27 Федерального закона от 12 июня 2012 года №67-ФЗ «Об основных гарантиях избирательных прав и права на участие в референдуме граждан Российской Федерации», постановлением избирательной комиссии Костромской области от 09 февраля 2011 года № 653 «О возложении полномочий территориальных избирательных комиссий районов и городов Костромской области на избирательные комиссии муниципальных образований в Костромской области, действующие на постоянной основе», руководствуясь Методическими рекомендациями о порядке формирования территориальных избирательных комиссий, избирательных комиссий муниципальных образований, окружных и участковых избирательных комиссий, утвержденными постановлением Центральной избирательной комиссии Российской Федерации от 17 февраля 2010 года № 192/1337-5(в ред. Постановления ЦИК России от 05.12.2012 N 152/1138-6), Избирательная комиссия городского округа город Кострома

ПОСТАНОВЛЯЕТ:

1. Установить срок приема предложений по кандидатурам в состав участковых избирательных комиссий (в резерв составов участковых комиссий), формируемых на территории города Костромы на период с 2013 по 2017 годы, с 02 января по 31 января 2013 года.

2. Утвердить текст информационного сообщения Избирательной комиссии города Костромы, исполняющей обязанности территориальной избирательной комиссии о формировании участковых избирательных комиссий на период с 2013 по 2017 годы и сроке приема предложений по кандидатурам в их состав (приложение к настоящему постановлению).

3. Опубликовать сообщение, утвержденное пунктом 2 настоящего постановления, 28 декабря 2012 года в газете «Официальный вестник города Костромы», а также в газете «Костромские ведомости» и разместить на сайте Избирательной комиссии города Костромы в информационно-телекоммуникационной сети Интернет.

Председатель избирательной комиссии С.В. ЖИЧИН.
Секретарь избирательной комиссии В.В. ДОЛГИЙ.

Приложение к постановлению
Избирательной комиссии города Костромы
от 25 декабря 2012 года №25/70

ИНФОРМАЦИОННОЕ СООБЩЕНИЕ О ПРИЕМЕ ПРЕДЛОЖЕНИЙ ПО КАНДИДАТУРАМ ЧЛЕНОВ УЧАСТКОВЫХ ИЗБИРАТЕЛЬНЫХ КОМИССИЙ С ПРАВОМ РЕШАЮЩЕГО ГОЛОСА (В РЕЗЕРВ СОСТАВОВ УЧАСТКОВЫХ КОМИССИЙ)

Руководствуясь пунктами 4 и 5.1 статьи 27 Федерального закона "Об основных гарантиях избирательных прав и права на участие в референдуме граждан Российской Федерации" Избирательная комиссия города Костромы, исполняющая обязанности территориальной избирательной комиссии объявляет прием предложений по кандидатурам для назначения членов участковых избирательных комиссий с правом решающего голоса (в резерв составов участковых комиссий) на 112 избирательных участках №№ 174-285. Список избирательных участков опубликован в выпуске газеты «Официальный вестник города Костромы» № 49 от 21 декабря 2012 года.

Прием документов осуществляется с 2 по 31 января по адресу: г. Кострома, ул. Свердлова, д. 2. При внесении предложения (предложений) по кандидатурам для назначения членов участковых избирательных комиссий с правом решающего голоса (в резерв составов участковых комиссий) необходимо представить следующий перечень документов:

Для политических партий, их региональных отделений, иных структурных подразделений

1. Решение полномочного (руководящего или иного) органа политической партии либо регионального отделения, иного структурного подразделения политической партии о внесении предложения о кандидатурах в состав избирательных комиссий, оформленное в соответствии с требованиями устава политической партии.

2. Если предложение о кандидатурах вносит региональное отделение, иное структурное подразделение политической партии, а в уставе политической партии не предусмотрено возможность такого внесения, - решение органа политической партии, уполномоченного делегировать региональному отделению, иному структурному подразделению политической партии полномочия по внесению предложений о кандидатурах в состав избирательных комиссий о делегировании указанных полномочий, оформленное в соответствии с требованиями устава.

Для иных общественных объединений

1. Нотариально удостоверенная или заверенная уполномоченным на то органом общественного объединения копия действующего устава общественного объединения.

2. Решение полномочного (руководящего или иного) органа общественного объединения о внесении предложения о кандидатурах в состав избирательных комиссий, оформленное в соответствии с требованиями устава, либо решение по этому же вопросу полномочного (руководящего или иного) органа регионального отделения, иного структурного подразделения общественного объединения, наделенного в соответствии с уставом общественного объединения правом принимать такое решение от имени общественного объединения.

3. Если предложение о кандидатурах вносит региональное отделение, иное структурное подразделение общественного объединения, а в уставе общественного объединения указанный в пункте 2 вопрос не урегулирован, - решение органа общественного объединения, уполномоченного в соответствии с уставом общественного объединения делегировать полномочия по внесению предложений о кандидатурах в состав избирательных комиссий, о делегировании таких полномочий и решение органа, которому делегированы эти полномочия, о внесении предложений в состав избирательных комиссий.

Для иных субъектов права внесения кандидатур в состав избирательных комиссий

Решение представительного органа муниципального образования, избирательной комиссии предыдущего (действующего) состава, собрания избирателей по месту жительства, работы, службы, учебы.

Кроме того, всеми субъектами права внесения кандидатур должны быть представлены:

1. Две фотографии лица, предлагаемого в состав избирательной комиссии, размером 3 x 4 см (без уголка)

2. Письменное согласие гражданина Российской Федерации на его назначение в состав избирательной комиссии.

3. Копия паспорта или документа, заменяющего паспорт гражданина Российской Федерации, содержащего сведения о гражданстве и месте жительства лица, кандидатура которого предложена в состав избирательной комиссии.

4. Копия документа лица, кандидатура которого предложена в состав избирательной комиссии (трудовой книжки либо справки с основного места работы), подтверждающего сведения об основном месте работы или службы, о занимаемой должности, а при отсутствии основного места работы или службы - копия документа, подтверждающего сведения о роде занятий, то есть о деятельности, приносящей ему доход, или о статусе неработающего лица (пенсионер, безработный, учащийся (с указанием наименования учебного заведения), домохозяйка, временно неработающий)

Комиссией выдаются примерные формы необходимых документов, проводятся консультации по их оформлению. Справки по телефону: (4942) 47-20-52.

Заседание Избирательной комиссии города Костромы, исполняющей обязанности территориальной избирательной комиссии, по вопросу формирования участковых избирательных комиссий состоится в 16 часов 00 минут 13 февраля 2013 года по адресу: г. Кострома, ул. Свердлова, д. 2.

25 декабря 2012 года .

Избирательная комиссия города Костромы.

ОФИЦИАЛЬНО

ОФИЦИАЛЬНЫЙ САЙТ АДМИНИСТРАЦИИ ГОРОДА КОСТРОМЫ www.gradkostroma.ru

Администрация города Костромы

ПОСТАНОВЛЕНИЕ

19 декабря 2012 года

№ 2669

О формировании земельных участков под многоквартирными домами на территории города Костромы

На основании обращения Управления жилищно-коммунального хозяйства и капитального строительства Администрации города Костромы от 12 июля 2012 года № 01-04/218, в соответствии со статьей 16 Федерального закона от 29 декабря 2004 года № 189-ФЗ «О введении в действие Жилищного кодекса Российской Федерации», постановлением Конституционного суда Российской Федерации от 28 мая 2010 года № 12-П, пунктом 1 статьи 3 Закона Костромской области от 15 августа 2006 года № 62-4-ЗКО «О распоряжении земельными участками, государственная собственность на которые не разграничена, на территории города Костромы», руководствуясь статьями 42, 44, частью 1 статьи 57 Устава города Костромы,

ПОСТАНОВЛЯЮ:

1. Сформировать земельные участки под многоквартирными домами, расположенными на территории города Костромы, по адресам согласно перечню, указанному в приложении к настоящему постановлению.

2. Управлению территориального планирования, городских земель, градостроительства, архитектуры и муниципального имущества Администрации города Костромы (А. В. Логотов) в пределах общей суммы ассигнований на 2013 год организовать работы по формированию земельных участков, указанных в пункте 1 настоящего постановления, и постановке их на государственный кадастровый учет.

3. Настоящее постановление вступает в силу со дня официального опубликования.

Глава Администрации города Костромы **В.В. ЕМЕЦ.**

Приложение к постановлению Администрации города Костромы от 19 декабря 2012 года № 2669

Перечень земельных участков под многоквартирными домами, подлежащих формированию

1.	улица Водяная, 34
2.	улица Водяная, 30а
3.	улица Водяная, 29
4.	улица Водяная, 26а
5.	улица Водяная, 26
6.	улица Водяная, 25
7.	улица Водяная, 23
8.	улица Водяная, 7
9.	улица Борьбы, 60, литер А,
10.	улица Борьбы, 60, литер Б,
11.	улица Борьбы, 29, литер А,
12.	улица Борьбы, 29, литер Б,
13.	улица Борьбы, 33а
14.	улица Борьбы, 62
15.	улица Борьбы, 66
16.	улица Борьбы, 27
17.	улица Борьбы, 21/74
18.	улица Вишневая, 7
19.	улица Верхне-Селищенская, 98
20.	поселок Васильевское, 5
21.	поселок Васильевское, 9
22.	поселок Васильевское, 12
23.	поселок Васильевское, 16
24.	поселок Васильевское, 21

Администрация города Костромы

ПОСТАНОВЛЕНИЕ

24 декабря 2012 года

№ 2705

Об утверждении основной части проекта планировки территории правого берега р. Волги между железнодорожным и автопешеходным мостами через р. Волга, от акватории р. Волга до строящихся объектов вдоль Чернигинской набережной

В соответствии со статьями 42, 43, 45 и 46 Градостроительного кодекса Российской Федерации, Законом Костромской области от 28 апреля 2007 года № 141-4-ЗКО «О проектах планировки территорий Костромской области», Порядком подготовки документации по планировке территории города Костромы, утвержденным постановлением Главы города Костромы от 2 июля 2007 года № 1535, Порядком организации и проведения публичных слушаний по вопросам местного значения города Костромы, утвержденным решением Думы города Костромы от 21 февраля 2006 года № 16, учитывая протокол публичных слушаний от 12 сентября 2012 года, руководствуясь статьями 42, 44, частью 1 статьи 57 Устава муниципального образования городского округа города Костромы,

ПОСТАНОВЛЯЮ:

1. Утвердить прилагаемую основную часть проекта планировки территории правого берега р. Волги между железнодорожным и автопешеходным мостами через р. Волга, от акватории р. Волга до строящихся объектов вдоль Чернигинской набережной в форме планировки с проектом межевания в составе проекта планировки и градостроительными планами земельных участков в составе проекта межевания.

2. Настоящее постановление подлежит официальному опубликованию в течение семи дней со дня его подписания, размещению на официальном сайте Администрации города Костромы в информационно-телекоммуникационной сети «Интернет» и вступает в силу с даты его официального опубликования.

Глава Администрации города Костромы **В.В. ЕМЕЦ.**

Утверждена постановлением Администрации города Костромы от 24 декабря 2012 года № 2705

**Основная часть
проекта планировки территории
правого берега р. Волга между железнодорожным
и автопешеходным мостами через р. Волга, от акватории р. Волга
до строящихся объектов вдоль Чернигинской набережной**

1. Общие сведения

1.1. Основание для разработки проекта:

1.1.1. Задание на разработку схемы планировки территории и границ земельных участков в отношении территории правого берега реки Волга между железнодорожным и автопешеходным мостами от акватории р. Волга до строящихся объектов вдоль Чернигинской набережной, утвержденное – генеральным директором ЗАО «ТермоДом МонолитСтрой» Д.А. Виноградовым, согласованное – главным архитектором г. Костромы и председателем комитета по управлению городскими землями и муниципальным имуществом Администрации г. Костромы;

1.1.2. Постановление главы г. Костромы №2257 от 17.09.2007г «О подготовке документации по планировке территории правого берега р. Волги между железнодорожным и автопешеходным мостами через р. Волга, от акватории р. Волга до строящихся объектов вдоль Чернигинской набережной»;

1.1.3. Протокол №3 градостроительного совета от 27.12.2007г.;

1.1.4. Протокол №7 заседания архитектурно-градостроительного Совета от 04.12.2008г.;

1.1.5. Протокол №2 заседания архитектурно-градостроительного Совета от 05.03.2009г.;

1.1.6. Протокол №3 заседания архитектурно-градостроительного Совета от 26.03.2009г.;

1.1.7. Письмо Управления градостроительства и архитектуры № I-II/114 от 22.04.09.

1.1.8. Письмо генерального директора ЗАО «ТермоДом МонолитСтрой» №95 от 05.10.2009г.;

1.1.9. Итоговый документ (Заключение) по результатам проведения публичных слушаний от 12.10.2012г.

2. Характеристика природных и инженерно-геологических условий

2.1. Местоположение участка – набережная правого берега р. Волга Заволжского административного округа.

2.2. Рельеф участка – спокойный.

2.3. Геолого-геоморфологические и климатические условия строительства.

В геоморфологическом отношении исследуемая площадка расположена в пределах надпойменной территории р. Волги.

Отметки поверхности земли составляют 80,4 – 82,3 м. В геологическом строении принимают участие грунты представленные песками пылеватыми, средней крупности, суглинками мягкопластичными и тугопластичными. С поверхности площадка покрыта почвенно-растительным слоем. Рельеф площадки осложнен придорожными канавами.

С запада и северо-запада отмечено незначительное заболачивание.

Установившийся уровень подземных вод, зафиксирован на глубине 1,0 – 3,2 м. на отметках 78,1-80,0 м. Режим водоносных горизонтов зависит от уровня уреза в р. Волге, все водоносные слои имеют тесную гидравлическую связь между собой и с руслом р. Волги. В весенне-осеннее время и в периоды обильных дождей возможен подъем уровня подземных вод на 0,5 м. выше отмеченного при бурении.

По результатам химических анализов подземные воды слабой общекислой агрессивностью к бетону марки W 4, неагрессивны к бетону марок W 6, W 8 и к арматуре железобетонных конструкций. Степень агрессивного воздействия подземных вод на металлические конструкции средняя при свободном доступе кислорода, сильная при насыщении хлором, сероводородом, слабая при деаэрации.

По степени морозной пучинистости пески пылеватые относятся к среднепучинистым грунтам, суглинки сильнопучинистые.

Климатический район строительства – IIВ.

Вес снегового покрова – 168 кгс/м.кв. (1,68кПа).

Нормативный скоростной напор ветра – 27 кгс/м кв. (0,27 к Па).

Расчётная наружная температура самой холодной пятидневки – 31°C

Расчётная наружная температура самых холодных суток – 35°C;

Ветровой режим характеризуется преобладанием юго-западных ветров;

Глубина промерзания грунтов – 1,50м – глинистых, 1,80 – песчаных;

Зона влажности наружного климата согласно СНиП 2.01.07 – 85 – нормальная.

3. Положение проектируемого района в структуре города

Территория проектируемого участка расположена в центральной части г. Костромы на правом берегу р. Волги.

Границы проектируемого участка являются: на северо-востоке р. Волга на юго-востоке железнодорожная ветка сообщения Кострома – Москва, на юго-западе – Застройка Чернигинской набережной микрорайона Пантусовский, на северо-западе насыпь автопешеходного моста через р. Волга.

Автопешеходный мост служит продолжением улицы Магистральной, которая по генплану города является общегородской магистралью. По улице Магистральной осуществляется въезд в Кострому со стороны таких городов как: Москва, Ярославль, Иваново. Автопешеходный мост – связывает между собой правый и левый берега р. Волги. По данному мосту проходит весь грузопассажирский поток в центральную часть города Костромы. Железнодорожный мост является охраняемым объектом стратегического значения.

4. Современное использование территории

В настоящее время планируемая территория свободна от застройки.

Площадь участка – 37,7 га.

Проектирование на данном участке осложняется наличием крупных инженерных сетей общегородского значения:

– два существующих канализационных коллектора диаметром 800 и 1000 мм, и вновь проложенные канализационные коллекторы 2d1500 по проекту, разработанному в институте «Костромапроект» - с охранными зонами 15 метров от наружной стенки трубопровода в обе стороны;

– два существующих водовода 800 мм с охранными зонами 15 м.
– Оптико-волоконный кабель с охранной зоной два метра в каждую сторону.
– выпуск ливневой канализации диам. 1000 мм. с охранной зоной по 3 метра в каждую сторону;

– санитарно-защитная и охранный зона железной дороги 100 м до жилой застройки.
Зелёные насаждения на участке присутствуют в северо-западной и юго-восточной частях участка. Возраст деревьев около 20 лет. На участке имеется ряд прудов с живописными зарослями березняка – это водоёмы образовавшиеся на месте выемки грунта для устройства насыпи под железную дорогу (въезд на мост).

На более ранних планах города, здесь располагалось большее количество прудов. Они постепенно зарастают и заболачиваются.

Заказчиком было выдвинуто требование предусмотреть берегоукрепление и устройство набережной с минимальной отметкой намывной территории 87,50БС, в соответствии с рекомендациями СНиП 2.07.01-89* «Градостроительство. Планировка и застройка городских и сельских поселений» п.8.6, что по некоторым участкам на 2,5 – 3% выше существующих отметок. Притом что максимальные отметки участков на данной территории составляют 88,50-89,00БС и большинство высот равны 87,5 БС м. Нормальный подпорный горизонт (НПГ) р.Волга составляет 84,00 БС.

5. Проектные предложения

Генпланом города предполагается, что планируемая территория должна быть рекреационной зоной города.

В соответствии с Земельным Кодексом РФ в состав земель рекреационного назначения могут входить земельные участки, предназначенные для организации отдыха, туризма, физкультурно-оздоровительной и спортивной деятельности граждан.

Составом проекта планировки данной территории, предлагается транспортная схема, функциональное зонирование и предложения по застройке участков.

5.1. Транспортная схема

Чернигинская набережная согласно генплану города имеет классификацию магистральной улицы общегородского значения, которая должна будет иметь связь с новым районом за железной дорогой.

Настоящим проектом предлагается продолжить Чернигинскую набережную вдоль железнодорожной насыпи, оставляя при этом возможность строительства тоннеля под железнодорожными путями.

Подъездные автодороги в проекте увязаны с существующими проездами и улицами микрорайона Пантусово. Подъезд организован с улицы Магистральной, ул. Дубравной, ул. Камешники, ул. Плесская и Михайлевкого бульвара. Чернигинская набережная и внутриквартальные улицы запроектированы, сопряжёнными с местной пешеходной сетью, остановками общественного транспорта, предусмотрены стоянки автотранспорта.

Проезжая часть запроектирована с асфальтобетонным покрытием, с бортовым камнем, тротуары с покрытием из тротуарной плитки. В местах отдыха предусмотрены скамейки и урны.

Преобразование существующего рельефа выполнено с учётом подсыпки грунта на территории застройки и подъездных автодорогах, наиболее рациональной посадки зданий в высотном отношении. Отвод атмосферных осадков решён в проектируемые дождеприёмники и далее в проектируемые сети дождевой канализации.

5.2. Предложения по формированию красных линий улиц, проездов и линий ограничения застройки

Красные линии улиц, проездов рассматриваются в комплексе с линиями ограничения застройки.

При назначении красных линий учитывались положения нового Градостроительного кодекса, поэтому:

1. Красные линии улиц и проездов ограничивают территорию, предназначенную для размещения инженерных и транспортных коммуникаций.

2. Линии ограничения застройки одновременно представляют собой:
2.1. Линии ограничения скверов, парков, которые ограничивают территорию, не подлежащую застройке и предусматривающую озеленение, благоустройство, установку малых форм;

2.2. Линии ограничения пешеходных направлений и площадей, которые ограничивают территории, предназначенные для размещения пешеходных дорожек, бульваров, площадей, парковок легкового автотранспорта (наземных и подземных), озеленения, благоустройства, инженерных коммуникаций, малых архитектурных форм.

Все указанные выше линии ограничения, включая и красные линии улиц и проездов, являются линиями ограничения застройки и призваны сформировать пространство улиц, площадей, соблюдая градостроительную преемственность в части принципов построения новых (или завершения существующих) градостроительных ансамблей (комплексов).

Линии ограничения застройки в форме линий ограничения парков, скверов, пешеходных направлений назначены, исходя из:

1. Озеленения санитарных зон и охранных зон коридоров магистральных инженерных сетей.

2. Системы озеленения (существующие, сохраняемые парки, скверы, охраняемые прибрежные полосы ручьёв).

3. Системы пешеходных сообщений и общей планировочной структуры района.

Линии ограничения парков, скверов, площадей и пешеходных направлений (они же линии ограничения застройки) требуют большого внимания к себе, так как формируют городскую среду, непосредственно ограничивают пространство улиц, площадей и пешеходных направлений, обеспечивая так же необходимые коридоры для инженерных коммуникаций, пешеходных направлений, общегородского благоустройства и озеленения.

На прилагаемых поперечных профилях улиц, проездов обозначены размеры красных линий от осей улиц, проездов; одновременно этот размер показывает максимально разрешённый подход застройки к проезжей части в местах совпадения линий ограничения застройки и красных линий улиц, где отсутствуют линии ограничения парков, скверов, площадей и пешеходных направлений.

Красные линии улиц, проездов на поперечных профилях обозначены, исходя из:
– существующих линий застройки;
– необходимости в расширении дорожного полотна и пешеходных направлений вдоль улиц;
– территории для прохода общегородских магистральных инженерных коммуникаций;
– организации озеленения вдоль улиц и проездов;
– необходимости обозначения территорий парков, скверов, площадей и пешеходных направлений.

Линии ограничения парков, скверов, площадей и пешеходных направлений назначены:

– по ограничениям красных линий улиц, проездов;
– по композиционным особенностям проектируемых улиц, площадей.

5.3. Функциональное зонирование

С целью создания наиболее благоприятной среды жизнедеятельности, проектом предусмотрено функциональное зонирование проектируемого участка на определённое число функциональных зон с установленными границами.

Всю проектируемую территорию предполагается разделить на следующие зоны:

Т – туристического комплекса.
П – районного парка.
Я – яхт-клуб.
К – заволжских очистных сооружений дождевой канализации.

Т – Территория туристического комплекса включает:

Площадь участка 4,15 га.
Т-1 – зона гостевых апартаментов;
Т-2 – общественно-деловую зону;

Т-1 – зона гостевых апартаментов

Площадь участка 3,3 га.
Включает 2-этажные здания блокировочного и секционного типа. Общее количество зданий – 15 шт. Количество апартаментов – 158 шт.
Общая площадь апартаментов – 11 600,0 м/кв.

Большая часть апартаментов имеет встроенный гараж. Перед входом имеется благоустроенная площадка.

Т-2 – зона административно-бытового комплекса

Площадь участка 0,85 га.
В этой зоне размещается административно-бытовой корпус, пункт питания (ресторан), СПА-центр и автомобильная парковка. Этажность – 2 этажа. Общая площадь зданий – 4500 м/кв.

П – территория парка

Площадь участка 11,0 га.
Парк имеет регулярную планировку. Главная ось парка проложена вдоль набережной реки Волги от территории «Детского морского центра» до территории яхт-клуба. Ее пересекает ось, принимающая пешеходные направления с ул. Дубравная. На территории парка запроектированы площадки аттракционов, парковые сооружения, искусственный водоем, входная группа представлена зданием административного назначения с расположенным в нем пунктом проката и санузлами. Также на территории парка, на главной композиционной оси, с хорошей видимостью со стороны автопешеходного моста рядом с «Детским морским центром» предлагается разместить монументальное сооружение в виде «триумфальной арки» в честь моряков – костромичей.

Я – зона яхтклуба

Площадь участка 1,8 га.
На участке предлагается разместить: ангары для хранения судов, административное здание, пирсы, пляж, спуск водного транспорта, автомобильная парковка. Во время разработки раздела ГП для данного участка обязательное сохранение пешеходной связи Михайлевский бульвар-Набережная.

Участок водной глади, необходимый для размещения пирсов, формируется на основании расчетов мощности яхт-клуба и в соответствии с заданием на проектирование.

К- коммунальная зона

Площадь участка 1,78 га.
На данной территории размещены очистные сооружения дождевой канализации Заволжского округа, РНС, ТП и блочно-модульная котельная.

Прочие территории

Площадь участка 10,49 га.
Включают зону набережной общего пользования, охранную зону железнодорожного моста, зону автопешеходного моста, улицу Чернигинскую набережную (магистраль общегородского значения), пешеходные и транспортные зоны проездов.

5.3.1. Баланс функциональных зон

ОФИЦИАЛЬНО

ОФИЦИАЛЬНЫЙ САЙТ АДМИНИСТРАЦИИ ГОРОДА КОСТРОМЫ www.gradkostroma.ru

территория	Цель использования	Площадь территории, га	Примечание
Туристический комплекс -Т-	Зона гостевых апартаментов (Т-1)	3,3	Застраивается 2-этажными зданиями блокированного типа. Общее количество зданий-15. Количество апартаментов 158 шт. Суммарная площадь апартаментов -11600,0 кв.м.
	Зона административно бытового обслуживания туристов с гостиницей на 60 мест (-Т-2-)	0,85	Административно бытовой корпус с гостиничными номерами, пункт питания и СПА-центр. Этажность здания 2 эт. Общая площадь зданий – 4500м2. На участке размещена парковка автотранспорта на 60 мест.
ИТОГО		4,15	
Территория парка -П-	Парковая зона	11,0	Включает здание администрации парка, площадки аттракционов, павильоны, озеленение, искусственный водоем- 0,92га
Зона яхт-клуба -Я-	Яхт-клуб	1,8	На участке предлагается разместить ангары для судов, административное здание и пирсы. В этой зоне для маломерных судов водные подходы предлагается оборудовать пирсами, Для катеров и яхт - причалы. В двухэтажном здании администрации необходимо разместить прокат мелкой водноспортивной техники. Здесь же имеются территории, на которых возможна организация сервисного обслуживания и ремонта водноспортивной техники.
Иные Территории -И-	Состоит из нескольких участков	14,87	Включает участки: -набережной общего пользования -1,98га, -охранную зону железной дороги -2,07га, -территорию автопешеходного моста -0,59га, -магистраль Чернигинская набережная, улицы и проезды -7,24га; -территория пляжа – 2,99 га.
Коммунальная зона -К-	Коммунальная зона (Заволжского района)	6,98	На данной территории размещены очистные сооружения дождевой канализации части территории Заволжского административного округа. Состоит из нескольких площадок: -участок очистных сооружений дождевой канализации и автостоянки 1,24га; -- участок с размещением сооружений инженерной инфраструктуры: блочно-модульные котельные, ТП110/0,4кв, РНС Q=150м3/час – 0,06га.
Всего:		38,80	

5.4. Система зелёных насаждений

Озеленение проектируемой территории с Чернигинской набережной до акватории реки Волги является частью системы зелёных насаждений Заволжского округа в целом.

Главной составляющей всей системы является устройство парка площадью 11,0 га. Парк имеет два основных входа. Один со стороны автопешеходного моста и улицы Магистральной, второй со стороны улицы Дубравной, по которой осуществляется связь с микрорайонами Пантусово и Малышково – крупными жилыми образованиями Заволжья. В границах проектных работ посадка зелёных насаждений должна осуществляться в СЗЗ от железной дороги, а также по улицам и проездам.

Улица Чернигинская набережная как магистраль общегородского значения при ширине 40 м. имеет две полосы озеленения шириной 9,5 м.

5.5. Хранение транспортных средств

В проекте планировки предусмотрены места для временного хранения транспортных средств. Расчёт выполнен в соответствии со СНиП 2.07.01-89*.

Места для парковки предусмотрены в каждой функциональной зоне. В зоне парка – на 98 мест. Парковки рассредоточены по всей территории парка. Предусмотрено три парковки разной вместимости. Парковки, расположенные на территории набережной общего пользования (30 мест) расположены в непосредственной близости от парковой территории и могут быть предложены посетителям парка.

На территории туристического комплекса предусмотрена парковка на 60 мест.

На территории яхт-клуба – парковка на 36 мест.

На территории набережной общего пользования – 30 мест.

На территории Чернигинской набережной, возле клуба «Юных моряков» – 10 мест.

В гостиничной зоне каждый апартамент имеет встроенный гараж.

Всего открытых мест для хранения на всей территории определено – 234 места.

5.6. Инженерная инфраструктура

Инженерная инфраструктура застраиваемой территории осуществляется в соответствии с техническими условиями служб города.

Водоснабжение

Точка подключения – существующий водовод d800, проходящий по застраиваемой территории.

Проектируемый водопровод кольцевой, с установкой пожарных гидрантов на сети. Внутриквартальные сети запроектированы d100, пожарные гидранты установлены в водопроводных колодцах на расстоянии не более 150,0 м. друг от друга и на пересечении улиц.

Расход воды на наружное пожаротушение составляет 15,0 л/сек.

Водоотведение

Для отвода сточных вод от проектируемой застройки, предусматривается районная канализационная насосная станция, производительностью 150 м³/час, обеспечивающей водоотведение от существующей и строящейся застройки всего микрорайона «Пантусово». Работа канализационной насосной станции предусмотрена в автоматическом режиме, без постоянного присутствия обслуживающего персонала.

Для обеспечения экологической безопасности объекта, находящегося на расстоянии до 150,0 м. от р. Волги, проектом принята 2-я категория надёжности электроснабжения РНС, с устройством АВР.

Электроснабжение

Расчётное электропотребление комплексной застройки 1,5 Мвт.

Дождевая канализация

Дождевые стоки с территории отводятся через колодцы с дождеприёмниками во вновь проектируемую ливневую канализацию d500.

Газоснабжение

Подача газа для газоснабжения проектируемой застройки, в т.ч. туристического комплекса, производится на отопление, горячее водоснабжение, осуществляется от ГРС Клобушнево (выход 0,6 МПа).

Газопровод высокого давления выполнен из стальных труб, низкого давления из полиэтиленовых труб.

Устройство связи

Телефонизация комплексной застройки предусмотрена от существующей линии на ул. Дубравной, телефонная канализация прокладывается из асбестоцементных труб от места врезки до квартала застройки и далее – распределительная сеть в квартале застройки.

5.7. Объёмно-планировочное решение

Из всей планируемой территории туристический комплекс занимает 10,6% застраиваемой территории. Участок до настоящего времени не используется и находится в охранной зоне реки.

В соответствии с Земельным и Водным кодексами РФ последних редакций, в границах охранных зон разрешено строительство хозяйственных и иных объектов, а поскольку в генплане города данная территория относится к рекреационным зонам, туристический комплекс и яхт-клуб являются объектами условно разрешёнными к строительству в вышеназванной зоне. Проект планировки включает в себя благоустройство береговой линии водной магистрали города, а также преобразование забытого окраинного угла в обустроенную городскую зону.

Центральной композицией планировки является парк, ось которого с небольшим смещением возле ул. Дубравной проходит вдоль всего участка от «Детского морского центра» до планируемого яхт-клуба. Парковая зона завершается водной поверхностью, искусственно созданного пруда на месте мелких, ранее существующих, образовавшихся после выемки грунта для строительства насыпи под железнодорожное полотно.. Вдоль пруда со стороны Чернигинской набережной развивается зона туристического комплекса.

Зона туристического комплекса посредством пешеходных связей сообщается со всеми остальными зонами и имеет непосредственный выход к речным пляжам.

Замыкает главную композиционную ось зона яхт клуба с пирсами для причаливания и стоянки яхт, катеров и лодок. Таким образом, все зоны работают совместно, т.к. имеют общую направленность – отдых.

Укрепленная набережная и пляж являются общедоступными объектами городского значения.

5.7.1 Положение о размещении объектов капитального строительства

На проектируемой территории предполагается формирование

- туристического комплекса
- районного парка
- спортивно-оздоровительного комплекса
- городского пляжа
- яхтклуба

1. Туристический комплекс (рекреационная зона)

Туристический комплекс – объект регионального значения, включает несколько учреждений однородной направленности. На территории комплекса размещены гостинично – апартаментные строения и досуговые объекты.с административно-деловым корпусом

2. Районный парк (ландшафтно-рекреационная территория и природно-рекреационная зоны)

В парке предусмотрены площадки для устройства и установки аттракционов и площадки для тихого отдыха с беседками и теньвыми навесами. В непосредственной близости от входов в парк предусмотрены места парковок для временного хранения авто-

мобилей. Также предусмотрено место для проведения массовых мероприятий (районного значения).

Здание административного назначения расположено на берегу искусственного водоема. В нем находится пункт проката (велосипеды, коньки, катамараны, лодки, скейтборды, роликовые коньки).

3. Яхт-клуб (ландшафтно-рекреационная территория)

На участке предполагается разместить ангары для хранения плавсредств и административное здание. Здесь же будут размещены пирсы, причалы и стоянки маломоторных судов, а также стоянки для временного хранения автотранспорта.

4. Коммунальная зона (природно-рекреационная)

В вышеназванную зону входят очистные сооружения Заволжского р-на (местного значения) для очистки поверхностного слоя, РНС, ТП и блочно-модульные котельные.

5.7.2 Показатели планируемой застройки учреждений отдыха, туризма и спортивно-оздоровительного назначения

Наименование показателей	Административно-офисные	Апартаментно-гостиничные	Помещения объектов общественного питания и развлекательного назначения	Помещения спортивного назначения	Помещения инженерно-транспортной инфраструктуры	Общий показатель на территориальную зону
1	2	3	4	5	6	7
Туристический комплекс						
Площадь застройки	750	9500	750	1100	-	12 100
Площадь помещений	1500	15 938	1500	1500	-	20 439
Кол-во работников	14	-	10	30	-	54
Кол-во Посетителей	60	500	200	80	-	840
Яхт-клуб						
Площадь застройки	2000	-	-	-	-	2000
Площадь помещений	3200	-	-	-	-	3200
Кол-во работников	20	-	-	-	-	20
Кол-во Посетителей	100	-	-	-	-	100
Парковая зона						
Площадь застройки	400	-	-	-	-	400
Площадь помещений	760	-	-	-	-	760
Кол-во работников	10	-	-	-	-	10
Кол-во Посетителей	450	-	-	-	-	450
Очистные сооружения дождевой канализации						
Площадь застройки	-	-	-	-	6100	6100
Площадь помещений	-	-	-	-	-	-
Кол-во работников	-	-	-	-	-	-
Кол-во Посетителей	-	-	-	-	-	-

6. Экологические условия

Существующая экологическая ситуация

В целом экологическая ситуация проектируемой территории является благоприятной. На рассматриваемой территории и в непосредственной близости от неё нет крупных промышленных источников загрязнения.

Основным источником загрязнения атмосферного воздуха является автомобильный транспорт. Однако транспортная инфраструктура в этом районе развита пока слабо, что снижает влияние автомобильных выбросов. По мере развития сети улиц и увеличения автомобилизации следует ожидать увеличения доли выбросов в атмосферу.

Планировочные ограничения

Условия градостроительного развития планируемой территории характеризуется наличием планировочных ограничений, к которым относятся:

- санитарно-защитные зоны;
- охранные зоны инженерных коммуникаций;
- зоны загрязнения воздушного бассейна автомобильным транспортом;
- зона акустического дискомфорта.

Санитарно-защитная зона железной дороги (100 м.) является границей с южной и юго-западной стороны. Планировочные ограничения отражены на чертеже «Опорный План».

По геоэкологическим условиям рекомендуются следующие основные направления градостроительной деятельности:

- на всей территории требуется благоустройство и рекультивация земель, проведение мелиоративных работ, включая восстановление дренажа на заболоченных участках;
- формирование эколого-компенсационных зон вдоль транспортных магистралей.

Учитывая, что данная территория примыкает к береговой линии реки Волги, принятые проектные решения обеспечивают специальный режим хозяйственной деятельности, в целях предотвращения загрязнения, засорения, заиления реки, а также сохранения среды обитания водных биологических ресурсов.

Преобразование существующего рельефа выполнить с учётом подсыпки грунта на территории застройки и подъездных автодорогах.

Отвод атмосферных осадков решён в проектируемые дождеприёмники и далее в проектируемые сети дождевой канализации.

- В районе автопешеходного моста к существующему коллектору дождевых сточных вод Заволжского округа построить очистные сооружения.

- В районе железнодорожного моста построить очистные сооружения дождевых сточных вод с проектируемой территории и близлежащих жилых улиц усадебной застройки.

Реализация как экологоориентированных мероприятий проекта планировки, так и природоохранных мероприятий должна обеспечить благоприятные экологические условия на рассматриваемой территории.

7. Основные технико-экономические показатели

№ п/п	Наименование показателя	Ед. изм.	Современное состояние	Проектный срок
1	Территория			
1.1	Площадь проектируемой территории всего:	га	37,7	38,80
	В том числе территории:	То же		
	- жилых зон	-/-		
	- объектов социального и культурно-бытового обслуживания	-/-	-	2,17
	- рекреационных зон	-/-	-	25,79
	- зон инженерной и транспортной инфраструктур	-/-	-	9,9
	- производственных зон (коммунальная зона- очистные сооружения дождевой канализации Заволжского района)	-/-	-	0,94
1.2	Из общей площади проектируемого района участки гаражей и автостоянок для постоянного хранения индивидуального автотранспорта	-/-	-	-
1.3	Из общей площади проектируемого района территории общего пользования - ВСЕГО	-/-	-	10,19
	- зеленые насаждения общего пользования (набережная)	-/-	-	1,48
	- улицы, дороги, проезды, площади	-/-	-	7,24
	- прочие территории общего пользования (городской пляж)	-/-	-	1,47
1.4	Из общей территории:			
	- земли федеральной собственности	га	-	-
	- земли субъектов Российской Федерации	-/-	-	-
	- земли государственной собственности на которых не разграничено	-/-	37,7	38,80
	- земли частной собственности	-/-	-	-
2	Население	Тыс.чел	-	-
3	Жилой фонд	Тыс.кв.м	-	-
4	Туристический комплекс	га	-	4,15
5	Единовременная вместимость учреждений	Чел.	-	1530
	Из них:			
5.1	Туристический комплекс	То же	-	500
5.2	Районный парк	-/-	-	450
5.3	Районный пляж	-/-	-	350
5.4	Общеродские физкультурно-спортивные сооружения	-/-	-	130
6	Транспортная инфраструктура			
6.1	Протяженность улично-дорожной сети. Всего:	км	-	4,65
	В том числе:			
6.1.1	Магистральные улицы	км	-	1,51
	Из них:			
6.1.1.1	Общеродского значения:	-/-	-	1,51
6.1.1.1.1	Регулируемого движения	-/-	-	1,51
6.1.2	Улицы и проезды местного значения	-/-	-	3,14
6.2	Протяженность линий общеродского пассажирского транспорта	км	-	1,51
	В том числе:			
6.2.1	Автобус	То же	-	1,51
6.3	Гаражи и стоянки для хранения легковых автомобилей	м/мест	-	318
	В том числе:			
6.3.1	Постоянного хранения	То же	-	84
6.3.2	Временного хранения	-/-	-	234
7	Инженерное оборудование и благоустройство территории			
7.1	Водопотребление - всего	Куб.м.в сутки	-	300
7.2	Водоотведение	То же	-	300
7.3	Расчетная электрическая нагрузка	квт	-	1400
7.4	Расход газа	Куб.м.в час	-	313
7.5	Общее потребление тепла на отопление, вентиляцию, горячее водоснабжение	квт	-	5477
7.6	Территории, требующие проведения специальных мероприятий по инженерной подготовке	га	-	28,5
	В том числе:			
7.6.1	Строительство набережной	км	-	1,4

8. ИНЖЕНЕРНАЯ ИНФРАСТРУКТУРА ПЛАНИРУЕМОЙ ТЕРРИТОРИИ

Проектируемый участок характеризуется наличием существующих крупных инженерных сетей общеродского значения:

- два существующих канализационных коллектора диаметром 800 и 1000 мм, и вновь проложенные канализационные коллекторы 2d1500 по проекту, разработанному в ОАО ПИИ «Костромапроект» - с охранными зонами 15 метров от наружной стенки трубопровода в обе стороны;

- два существующих водовода d800 м с охранными зонами 15 м.
- оптико-волоконный кабель с охранной зоной два метра в каждую сторону.
- коллектор дождевой канализации диам. 800 мм. с охранной зоной по 7 метров в каждую сторону;
- санитарно-защитная и охранный зона железной дороги 100 м до жилой застройки.

Водоснабжение

Водопотребление предлагаемой к застройке территории определено из условия одновременного нахождения на ней 1200 человек, в том числе и обслуживаемый персонал и составляет 300 м³/сутки.

Точка подключения - существующий водовод d800, проходящий по застраиваемой территории.

Проектируемый водопровод кольцевой, с установкой пожарных гидрантов на сети. Внутриквартальные сети запроектированы d100, пожарные гидранты установлены в водопроводных колодцах на расстоянии не более 150,0 м. от объектов строительства и друг от друга на пересечении улиц.

ОФИЦИАЛЬНО

ОФИЦИАЛЬНЫЙ САЙТ АДМИНИСТРАЦИИ ГОРОДА КОСТРОМЫ www.gradkostroma.ru

Расход воды на наружное пожаротушение составляет 15,0 л/сек.

Водоотведение

Расчётное количество сточных вод – 300 м/куб./сутки. Для отвода сточных вод от проектируемой застройки, предусматривается районная канализационная насосная станция, производительностью 150 м/куб./час, обеспечивающей водоотведение от существующей и строящейся застройки всего микрорайона «Пантусово». Работа канализационной насосной станции предусмотрена в автоматическом режиме, без постоянного присутствия обслуживающего персонала.

Дождевая канализация

Дождевые стоки с территории отводятся через колодцы с дождеприёмниками во вновь проектируемую дождевую канализацию d500, с последующим поступлением на очистные сооружения дождевой канализации.

Электроснабжение.

Степени обеспечения надёжности электроснабжения электроприёмников проектируемых зданий и сооружений зданий приняты в соответствии с СП31-110-2003 и составляют:

- гостиница-II;
- предприятия бытового обслуживания– II и III;
- котельные, КНС, очистные сооружения дождевой канализации– II;
- уличное освещение.

Точки подключения– проектируемые ячейки с вакуумными выключателями на 1 и 2 секциях шин РУ-10кВ РП-20, от которых предусматривается прокладка двух кабельных линий напряжением 10кВ к проектируемым ТП-10/0,4кВ на территории проектируемой застройки. Подключение проектируемых ТП-10/0,4кВ предусматривается по 2-х лучевой схеме. На территории проектируемой застройки предусматривается строительство трёх двухтрансформаторных ТП-10/0,4кВ с трансформаторами мощностью 400 и 630кВА.

На напряжении 10кВ ТП принята одинарная секционированная на 2 секции система сборных шин. Пропускная способность оборудования 10кВ принята 630А. На напряжении 0,4кВ принята одинарная, секционированная рубильником на две секции система сборных шин.

Электроснабжение потребителей 2 категории надёжности электроснабжения предусматривается по двум взаиморезервируемым кабельным линиям. В качестве вводных устройств для потребителей 2 категории надёжности электроснабжения приняты панели марки ВРУ1-11-10 с двумя перекидными рубильниками на вводе, позволяющими выполнять взаиморезервирование питающих линий. В аварийном режиме, при исчезновении питания на одной из линий, обе секции распределительной панели ВРУ запитываются от оставшегося под напряжением ввода. Переключение производится вручную.

Учёт электроэнергии предусмотрен в ВРУ проектируемых зданий и сооружений, с применением электрических электронных счётчиков активной энергии.

Электроснабжение объектов предусматривается на напряжении 380/220В с системой заземления TN-C-S. Разделение PEN проводника выполняется на вводе в ВРУ зданий.

Освещение улиц предусматривается светильниками марки ЖКУ с лампами ДНаТ-250,150 Вт. Установка светильников предусматривается на ж/б опорах длиной 11м.

Схемы установки опор:

- на дороге городского значения– двухрядная, прямоугольная или шахматная;
- на остальных дорогах и проездах– однорядная.

Линии освещения предусматриваются самонесущим изолированным проводом марки СИП. Щиты управления уличным освещением устанавливаются на наружных стенах проектируемых ТП. Управление освещением– по каскадной схеме. Возможно также управление освещением от микропроцессоров, устанавливаемых на опорах, что позволяет осуществлять дистанционное управление каждым светильником индивидуально (разработка ИП Пыльнова В.А., тел.8-910-198-88-02).

Газоснабжение

Подача газа для газоснабжения проектируемой застройки, в т.ч. туристического комплекса, производится на отопление, горячее водоснабжение, осуществляется от ГРС Клобушнево (выход 0,6 МПа).

Газопровод высокого давления выполнен из стальных труб, низкого давления из полиэтиленовых труб.

Устройство связи

Телефонизация комплексной застройки предусмотрена от существующей линии на ул. Дубравной, телефонная канализация прокладывается из асбестоцементных труб от места врезки до квартала застройки и далее – распределительная сеть в квартале застройки.

9. Защита территорий от чрезвычайных ситуаций природного и техногенного характера

Краткое описание места расположения района на территории субъекта Российской Федерации, природно-климатических условий, расселения населения, объектов экономики, транспортной и инженерной структуры.

9.1. Краткое описание места расположения района на территории субъекта Российской Федерации

Местоположение участка – город Кострома, набережная правого берега р. Волга, Заволжского административного округа.

Рельеф участка – спокойный.

Границами проектируемого участка являются: на северо-востоке р. Волга на юго-востоке железнодорожная ветка сообщения Кострома – Москва, на юго-западе – Застройка Чернигинской набережной микрорайона Пантусовский, на северо-западе насыпь авто– пешеходного моста через р. Волга.

Авто– пешеходный мост служит продолжением улицы Магистральной, которая по генплану города является общегородской магистралью. По улице Магистральной осуществляется въезд в Кострому со стороны таких городов как: Москва, Ярославль, Иваново. Авто– пешеходный мост – связывает между собой правый и левый берега р. Волги. По данному мосту проходит весь грузопассажирский поток в центральную часть города Костромы и в районы области.

Железнодорожный мост является охраняемым объектом стратегического значения. В геоморфологическом отношении исследуемая площадка расположена в пределах надпойменной территории р.Волги.

Отметки поверхности земли составляют 80,4-82,3 м. В геологическом строении принимают участие грунты представленные песками пылеватыми, средней крупности, суглинками мягкопластичными и тугопластичными. С поверхности площадка покрыта почвенно-растительным слоем. Рельеф площадки осложнён придорожными канавами.

С запада и северо-запада отмечено незначительное заболачивание.

Установившийся уровень подземных вод, зафиксирован на глубине 1,0-3,2 м.на отметках 78,1-80,0 м. Режим водоносных горизонтов зависит от уровня воды в р. Волге, все водоносные слои имеют тесную гидравлическую связь между собой и с руслом р. Волги. В весенне-осеннее время и в периоды обильных дождей возможен подъём уровня подземных вод на 0,5 м. выше отмеченного при бурении.

По результатам химических анализов подземные воды слабой общекислородной агрессивностью к бетону марки W 4, неагрессивны к бетону марок W 6, W 8 и к арматуре железобетонных конструкций. Степень агрессивного воздействия подземных вод на металлические конструкции средняя при свободном доступе кислорода, сильная при насыщении хлором, сероводородом, слабая при деаэрации.

По степени морозной пучинистости пески пылеватые относятся к среднепучинистым грунтам, суглинки сильнопучинистые.

Климатический район строительства – IIВ.

Вес снегового покрова – 168 кгс/м.кв.(1,68кПа).

Нормативный скоростной напор ветра – 27 кгс/м кв.(0,27 к Па).

Расчётная наружная температура самой холодной пятидневки – 31°С

Расчётная наружная температура самых холодных суток – 35°С;

Ветровой режим характеризуется преобладанием юго-западных ветров;

Глубина промерзания грунтов – 1,50м – глинистых, 1,80 – песчаных;

Ветровой режим – преобладание северо-западных ветров;

Зона влажности наружного климата согласно СНиП 2.01.07 – 85 – нормальная.

9.2. РАССЕЛЕНИЕ НАСЕЛЕНИЯ, ОБЪЕКТОВ ЭКОНОМИКИ

Одновременно на проектируемой территории может находиться до 1200 человек

9.3. ТРАНСПОРТНАЯ И ИНЖЕНЕРНАЯ СТРУКТУРА

9.3.1. Транспортная схема

Чернигинская набережная согласно генплану города имеет классификацию магистрали общегородского значения.

Подъездные автодороги в проекте увязаны с существующими проездами и улицами микрорайона Пантусово. Подъезд организован с улицы Магистральной, ул. Дубравной, ул. Камешники. Запроектирована Чернигинская набережная и внутриквартальные улицы, сопряжёнными с местной пешеходной сетью, остановками общественного транспорта, предусмотрены стоянки автотранспорта.

Проезжая часть запроектирована с асфальтобетонным покрытием, с бортовым камнем, тротуары с покрытием из тротуарной плитки.

9.3.2. Инженерная структура

Проектируемый участок характеризуется наличием существующих крупных инженерных сетей общегородского значения:

– два существующих канализационных коллектора диаметром 800 и 1000 мм, и вновь проложенные канализационные коллекторы 2d1500 по проекту, разработанному в ПИИ «Костромапроект» - с охранными зонами 15 метров от наружной стенки трубопровода в обе стороны;

– два существующих водовода d800 м с охранными зонами 15 м.

– оптико-волоконный кабель с охранной зоной два метра в каждую сторону.

– коллектор дождевой канализации диам. 800 мм. с охранной зоной по 7 метров в каждую сторону;

– санитарно-защитная и охранная зона железной дороги 100 м до жилой застройки.

Водоснабжение

Точка подключения – существующий водовод d800, проходящий по застраиваемой территории.

Проектируемый водопровод кольцевой, с установкой пожарных гидрантов на сети.

Внутриквартальные сети запроектированы d100, пожарные гидранты установлены в водопроводных колодцах на расстоянии не более 150,0 м. от объектов строительства и друг от друга на пересечении улиц.

Расход воды на наружное пожаротушение составляет 15,0 л/сек.

Водоотведение

Для отвода сточных вод от проектируемой застройки, предусматривается районная канализационная насосная станция, производительностью 150 м/куб./час, обеспечивающей водоотведение от существующей и строящейся застройки всего микрорайона «Пантусово». Работа канализационной насосной станции предусмотрена в автоматическом режиме, без постоянного присутствия обслуживающего персонала.

Дождевая канализация

Дождевые стоки с территории отводятся через колодцы с дождеприёмниками во вновь проектируемую дождевую канализацию Ф 500.

Электроснабжение

Для обеспечения экологической безопасности объекта, находящегося на расстоянии до 150,0 м. от р. Волги, проектом принята 2-я категория надёжности электроснабжения РНС, с устройством АВР.

Расчётное электропотребление комплексной застройки 1,4 Мвт.

Газоснабжение

Подача газа для газоснабжения проектируемой застройки, в т.ч. туристического комплекса, производится на отопление, горячее водоснабжение, осуществляется от ГРС Клобушнево (выход 0,6 МПа).

Газопровод высокого давления выполнен из стальных труб, низкого давления из полиэтиленовых труб.

Устройство связи

Телефонизация комплексной застройки предусмотрена от существующей линии на ул. Дубравной, телефонная канализация прокладывается из асбестоцементных труб от места врезки до квартала застройки и далее – распределительная сеть в квартале застройки.

9.4. Результаты анализа возможных последствий воздействия современных средств поражения и ЧС техногенного и природного характера на функционирование объектов района и жизнедеятельность населения**9.4.1. Анализ возможных последствий воздействия современных средств поражения**

К современным средствам поражения (ССП) относят оружие массового поражения (ОМП) (ядерное, биологическое, химическое) и современные виды оружия, приближающиеся по своим поражающим факторам к ОМП. Эти виды оружия продолжают совершенствоваться – нейтронное, инфразвуковое, лазерное оружие, бинарные химические боеприпасы объемного взрыва, боеприпасы, заглубляющиеся в грунт на 7-50 м; бетонобойные боеприпасы (для разрушения мостов, туннелей, гидростанций), напалмовые бомбы, боеприпасы зажигательного действия, малогабаритные кассетные боеприпасы.

В стадии разработки находятся:

- Генетическое оружие – разновидность биологических средств, основы которых составляют возбудители различных заболеваний с искусственно изменяющимися признаками;
- Этническое оружие – химические и биологические вещества и микроорганизмы, действия которых имеет избирательное воздействие на отдельные виды людей, животных и вызывает их гибель;
- Метеорологическое оружие – основано на применении химических веществ, трансформирующих процессы в нижних слоях атмосферы, стимулирующих задержку или излишки осадков;
- Климатическое оружие – оказывает воздействие на солнечную радиацию и тепловое излучение земли, движение воздушных масс, облачность, морские течения в нужный момент;
- Озоновое оружие – разрушает озоновый слой, в результате земля подвергается жестокому радиационному облучению;
- Радиологическое оружие – применение которого опасно для человека воздействием проникающей радиации.

Ядерное оружие – оружие массового поражения, взрывного действия, основанное на использовании внутриядерной энергии, выделяющейся при цепных ядерных реакциях деления тяжелых ядер изотопов урана ($^{92}\text{U}233$, $^{92}\text{U}235$) и плутония ($\text{Pu} 239$) или при термоядерных реакциях синтеза легких ядер – изотопов водорода (дейтерия и трития).

На основе реакции деления созданы т.н. атомные бомбы, а на основе синтеза – термоядерные и водородные бомбы и нейтронные боеприпасы.

Ядерное оружие является главным и наиболее мощным средством массового поражения с присущими только ему поражающими факторами, оно включает различные ядерные боеприпасы, средства доставки их к цели (носители) и средства управления.

Мощность ядерных боеприпасов характеризуется тротиловым эквивалентом, т.е. массой заряда взрывчатого вещества (тротила), при взрыве которого выделяется такое же количество энергии, какое выделяется при взрыве ядерного боеприпаса.

К основным поражающим факторам ядерного оружия относятся: ударная волна, световое излучение, проникающая радиация, радиоактивное заражение местности, электромагнитный импульс.

Характер, степень и продолжительность воздействия поражающих факторов ядерного взрыва зависит от мощности ядерного боеприпаса, видов взрыва, расстояния от центра (эпицентра), метеорологических условий, характера местности

Как следствие действие первичных поражающих факторов возникают вторичные поражающие факторы ядерного взрыва.

К ним относят: пожары, взрывы, разлет частей разрушающихся объектов, сильная загазованность воздуха, воздействия разлившихся СДЯВ, катастрофическое затопление и др.

Различают космические, высотные, воздушные, наземные, надводные, подводные и подземные ядерные взрывы.

Химическое оружие. Под химическим оружием понимают боевые средства, поражающие действия которых основано на основе токсических свойств отравляющих веществ (ОВ). ОВ – токсичные химические соединения, обладающие определенными свойствами, которые делают возможным их боевое применение в целях поражения людей, животных и заражения местности на длительный период.

Для достижения максимального эффекта поражения людей ОВ переводят в определенное состояние: пар, аэрозоль, капли.

Бактериологическое (биологическое) оружие. Основу поражающего действия бактериологического оружия составляют бактериологические средства, к которым относятся болезнетворные микробы и вырабатываемые бактериями токсины (яды). В зависимости от строения и биологических свойств микробы подразделяются на бактерии, вирусы, риккетсии и грибы.

При бактериологическом нападении используются следующие способы доставки бактериологического оружия к цели: сбрасывание с самолетов авиационных бомб, контейнеров и пакетов, снаряженных болезнетворными микробами и токсинами; рассеивание зараженных насекомых (клещей, комаров, мух, блох и др.) и специальных приборов, смонтированных на самолетах и воздушных шарах; заражение диверсионным путем водоисточников, воздуха, фуража, продуктов питания и пр.

Заражение людей может произойти путем вдыхания зараженного воздуха, употребление зараженных продуктов и воды, через укусы кровососущих насекомых, при попадании микроорганизмов и токсинов на слизистые оболочки и поврежденную кожу открытых участков тела, от соприкосновения с больными животными, а также при непосредственном контакте с инфицированными больными.

В результате заражения внешней среды возбудителями особо опасных заболеваний (чума, холера, оспа) на местности образуется зона бактериологического заражения. На территории, где применено бактериальное средство, если не будут приняты специальные меры, может возникнуть эпидемия инфекционного заболевания. Размер зоны заражения зависит от вида и способа распространения возбудителей инфекционных заболеваний, метеорологических условий, рельефа местности, характера застройки и

планировки населенных пунктов, своевременности обнаружения факта заражения и проведения профилактических мер, а также от уровня культуры и интенсивности общения населения.

В результате применения биологического оружия и распространения на местности болезнетворных микроорганизмов и токсинов могут образовываться зоны биологического заражения и очаги биологического поражения.

Чтобы предотвратить распространение заболевания людей, в очаге биологического поражения осуществляют комплекс лечебно-профилактических мероприятий и осуществляют карантин; в прилегающих районах вводится режим обсервации.

Если на территории, в пределах которой в результате одновременного или последовательного применения двух или более видов оружия массового поражения, возникло большое количество пораженных, образуется очаг комбинированного поражения.

Выполнение спасательных работ в очаге комбинированного поражения связано с большими трудностями и опасностями, т.к. в большинстве случаев поражающие факторы каждого из видов ОМП вызывают дополнительные жертвы и помехи в защите от них, а также в борьбе с их последствиями.

9.4.2. Анализ возможных последствий воздействия ЧС техногенного характера

К возникновению наиболее масштабных ЧС на участке строительства могут привести к аварийным ситуациям на пожаровзрывоопасных объектах, на авто- и железнодорожных магистралях, на тепловых, газовых, водопроводных и электрических объектах и сетях, химически опасных объектах.

Основным следствием этих аварий является нарушение условий жизнедеятельности населения, материальный ущерб, ущерб здоровью граждан, нанесение ущерба природной среде.

9.4.2.1. Аварийные ситуации на пожаровзрывоопасных объектах

Возникновение поражающих факторов, представляющих опасность для людей, зданий, сооружений и техники, расположенных на территории взрывопожароопасных объектов, возможно:

- при пожарах, причинами которых может стать неисправность оборудования, несоблюдение норм пожарной безопасности;
- при неконтролируемом высвобождении запасенной на объекте энергии. Запасенная химическая энергия (горючие материалы); запасенная механическая энергия (кинетическая – движущиеся автомобили и др.).

Анализ опасностей, связанных с авариями, показывает, что максимальный ущерб персоналу и имущества объекта наносится разгерметизацией технологического оборудования и автоцистерн, доставляющих топливо.

Причинами возникновения аварийных ситуаций могут служить:

- технические неполадки, в результате которых происходит отклонение технологических параметров от регламентных значений, вплоть до разрушения оборудования;
 - неосторожные обращения с огнем при производстве ремонтных работ;
 - события, связанные с человеческим фактором: неправильные действия персонала, неверные организационные или проектные решения, посторонние вмешательства (диверсии) и т.п.;
 - внешние воздействия технологического или природного характера: аварии на соседних объектах, ураганы, землетрясения, наводнения, пожары.
- Событиями, составляющими сценарии развития аварий, являются:
- разлив (утечка) из цистерны ГСМ;
 - образование зоны разлива (последующая зона пожара);
 - образование зоны взрывоопасных концентраций с последующим взрывом топливоздушной смеси (ТВС) (зона мгновенного поражения от пожара вспышки);
 - образование зоны избыточного давления от воздушной ударной волны;
 - образование зоны опасных тепловых нагрузок при горении на площади разлива.

Аварии на АЗС

Ближайшая АЗС располагается на ул. Магистральной в 800 м от проектируемого комплекса.

При самом неблагоприятном развитии носят локальный характер. Возможно возгорание зданий и сооружений при аварийных ситуациях топливозаправщика. Воздействию поражающих факторов при авариях может подвергнуться весь персонал АЗС и клиенты, находящиеся в момент аварии на территории объекта. Наибольшую опасность представляют пожары. Смертельно поражения люди могут получить в пределах горящего оборудования и операторной. Наиболее вероятным результатом воздействия взрывных явлений на объекте будут разрушения здания операторной, навеса и топливораздаточной колонки (ТРК).

Инциденты со смертельным исходом могут наблюдаться в районе площадки слива ГСМ с автоцистерны (АЦ), ТРК. На остальной территории объекта – маловероятны. Возможно поражение людей в операторной вследствие растрескивания и возможного разрушения конструкций. Аварии могут привести к загрязнению территории нефтепродуктами. Безопасное расстояние (удаленность) при пожаре в здании операторной для людей составит – более 16 м, при разливе ГСМ – более 36 м.

Аварии на ближайшей АЗС будут носить локальный характер и территория проектируемого комплекса не пострадает.

9.4.2.2. Аварийные ситуации на авто- и железнодорожных магистралях

Проектируемый комплекс располагается между двумя крупными дорожными магистралями:

- с северо-запада автодорогой (150 м от проектируемого комплекса), соединяющей центральный регион России с центральным районом города Костромы и районами Костромской области (кроме Нерехтского);
- с юго-востока веткой северной железной дорогой на перегоне Кострома-Каримово (100 м от проектируемого комплекса).

Транспорт является источником опасности не только для пассажиров, но и для населения, проживающего в зонах транспортных магистралей, поскольку по ним транспортируется легковоспламеняющиеся, химические, горючие, взрывоопасные и другие вещества. Аварии на автомобильном транспорте при перевозке опасных грузов с выбросом (выливом) опасных химических веществ, взрывом горючих жидкостей и сжиженных газов возможны фактически на всей территории города, где проходят автомобильные и железные дороги.

Большая часть происшествий происходит из-за нарушения правил дорожного движе-

ОФИЦИАЛЬНО

ОФИЦИАЛЬНЫЙ САЙТ АДМИНИСТРАЦИИ ГОРОДА КОСТРОМЫ www.gradkostroma.ru

ния, превышения скоростного режима и неудовлетворительного качества дорожных покрытий.

По авто- и железнодорожным магистралям перевозят АХОВ, СУГ, ЛВЖ, поэтому участки автомобильной и железной дороги, прилегающие к городу считаются потенциально-опасными объектами, аварии на которых могут привести к образованию зон ЧС на территории города.

Разгерметизация ёмкостей с АХОВ

При транспортировке опасных грузов автомобильным и железнодорожным транспортом возможны аварии, сопровождающиеся выбросом наиболее часто перевозимых АХОВ (хлор, аммиак).

Хлор (Cl₂) – зеленовато-жёлтый газ с резким запахом, в 2,5 раза тяжелее воздуха. Малорастворим в воде. Может скапливаться в низких участках местности. Хлор взрывоопасен в смеси с водородом. Негорюч, но пожароопасен. Ёмкости могут взрываться при нагревании. Также хлор поддерживает горение многих органических веществ. При концентрации в воздухе >45 мг/м³ хлор вызывает раздражение гортани, при концентрации >90 мг/м³ хлор вызывает кашель, концентрация хлора > 3000 мг/м³ смертельна при нескольких вдохах. Хлор поражает лёгочную ткань и вызывает отёк лёгких; при воздействии на кожу вызывает острые дерматиты. ПДК в рабочих помещениях – 0,001 г/м³. раздражающее действие проявляется при концентрации 0,01 г/м³, смертельное отравление возможно при 0,25 г/м³ и вдыхании в течение 5 минут.

Защиту органов дыхания обеспечивают промышленные фильтрующие противогазы марок: А, БКФ, МКФ, В, Е, Г и гражданские – типа ГП-5 и ГП-7, при высоких концентрациях – изолирующие противогазы. При проведении работ по ликвидации проливов необходимо использовать изолирующие противогазы и средства защиты кожи, изготовление из устойчивых к воздействию хлора материалов.

Аммиак (NH₃) – бесцветный газ с резким характерным запахом, в 1,7 раза легче воздуха, хорошо растворяется в воде (при 20°C в одном объёме воды растворяется 700 объёмов аммиака). Горюч, взрывоопасен в смеси с воздухом. Предельно допустимая концентрация в рабочих помещениях – 0,02 г/м³.

Защиту органов дыхания от паров аммиака обеспечивают респираторы РПГ-67 КД, РУ-60М-КД (при концентрации аммиака в воздухе не более 15 ПДК). При концентрациях до 750 ПДК могут быть использованы фильтрующее противогазы: промышленные марок – К, КД, М» гражданские – ГП-5 и ГП-7 с дополнительными патронами ДПП-3. Когда концентрация неизвестна или она высока, применяют изолирующие противогазы. Для предупреждения попадания аммиака в капельножидком состоянии на кожные покровы используют защитные костюмы, сапоги перчатки.

Прогнозирование масштабов зон заражения следует выполнять в соответствии с «Методикой прогнозирования масштабов заражения ядовитыми сильнодействующими веществами при авариях (разрушениях) на химически опасных объектах и транспорте» (РД 52.04.253-90, утверждена начальником ГО СССР и председателем Госкомгидромета СССР 23.03.90 г.).

Зоны действия основных поражающих факторов при авариях на транспорте при перевозке АХОВ (хлор и аммиак) определяем для количеств опасных веществ:

Таблица №1.

Наименование АХОВ	Количество АХОВ, т	
	Автотранспорт	Ж/д транспорт
Аммиак	6	40
Хлор	0,9	53

При заблаговременном прогнозировании масштабов заражения в результате аварий на транспорте с АХОВ в качестве исходных данных принимается наиболее неблагоприятный вариант: за величину выброса АХОВ – его содержание в максимальной по объёму единичной ёмкости; время от начала аварии 1 час; метеорологические условия – инверсия; скорость ветра 1 м/с; направление ветра от очага ЧС в сторону территории объекта.

Результаты расчётов представлены в таблице.

Характеристики зон заражения при аварийных разливах АХОВ

Таблица №2.

Параметры	Характеристика			
	Автомобильный		Железнодорожный	
Вид транспорта	Автомобильный		Железнодорожный	
Вид и количество АХОВ, т	Хлор, 0,9	Аммиак, 6	Хлор, 53	Аммиак, 40
Время испарения АХОВ с площадки разлива, час	1,493	1,362	1,493	1,362
Эквивалентное количество АХОВ по первичному облаку, т	0,162	0,043	9,54	0,288
Эквивалентное количество АХОВ по вторичному облаку, т	0,494	0,144	29,1	0,963
Глубина зоны заражения первичным облаком, км	1,546	0,77	18,6	2,148

Глубина зоны заражения вторичным облаком, км	3,142	1,462	37,3	4,633
Полная глубина заражения	3,92	1,85	46,6	5,71
Предельно возможная глубина переноса масс, км	5	5	5	5
Возможная площадь зоны заражения облаком АХОВ, км ²	24,05	5,355	39,24	39,24
Фактическая площадь заражения облаком АХОВ, км ²	1,242	0,276	2,025	2,025

Таким образом, при авариях в рассмотренных вариантах в течение расчётного часа поражающие факторы АХОВ могут оказать своё влияние на следующей территории:

- в радиусе 3,92 км при аварии на автомобильной дороге, пары хлора при разрушении ёмкости 0,9 т и в радиусе 1,85 км при разрушении ёмкости с аммиаком 6 т;
- в радиусе 5 км при аварии на железной дороге пары хлора и аммиака при разрушении ёмкостей 53 т и 40 т соответственно.

- Ожидаемые потери граждан без средств индивидуальной защиты могут составить:
 - безвозвратные потери – 10%;
 - санитарные потери тяжёлой и средней форм тяжести (выход людей из строя на срок не менее чем на 2-3 недели с обязательной госпитализацией) – 15%;
 - санитарные потери лёгкой формы тяжести – 20%;
 - пороговые воздействия – 55%.

Следует отметить, что оценки зон заражения АХОВ, выполненные по РД 52.04.253-90, следует рассматривать как завышенные (консервативные) вследствие выбора наиболее неблагоприятных условий развития аварии.

Решения по предупреждению ЧС на социальных объектах в результате аварий с АХОВ включают:

- экстренную эвакуацию в направлении, перпендикулярном направлению ветра и указанном в передаваемом сигнале оповещения ГО;
- сокращение инфильтрации наружного воздуха и уменьшение возможности поступления ядовитых веществ внутрь помещений путём установки современных конструкций остекления и дверных проёмов;
- хранение в помещениях объекта (больницы, поликлиники, школы) средств индивидуальной защиты (противогазов). Предполагается использовать для защиты органов дыхания фильтрующий противогаз ГП-7В с коробками по виду АХОВ.

Аварии на транспорте при перевозке СУГ и ЛВЖ
Аварийными ситуациями на автомобильных и железных дорогах так же могут быть:

- разлив сжиженных углеводородных газов (СУГ) в результате разгерметизации или нарушения целостности цистерны при столкновении или опрокидывании транспорта;
- разлив (утечка) из цистерны легковоспламеняющихся жидкостей (ЛВЖ) типа «бензин».

- Основные поражающие факторы при разливе СУГ:
 - образование зоны разлива СУГ (последующая зона пожара);
 - образование зоны взрывоопасных концентраций с последующим взрывом ТВС (зона мгновенного поражения от пожара вспышки);
 - образование зоны избыточного давления от воздушной ударной волны;
 - образование зоны опасных тепловых нагрузок при горении СУГ на площадке разлива;

- разрушение цистерны с выбросом СУГ и образованием огненного шара;
- образование зоны теплового излучения огненного шара.

- Основные поражающие факторы при разливе (утечке) ЛВЖ:
 - образование зоны разлива ЛВЖ (последующая зона пожара);
 - образование зоны взрывоопасных концентраций с последующим взрывом ТВС (зона мгновенного поражения от пожара вспышки);
 - образование зоны избыточного давления от воздушной ударной волны;
 - образование зоны опасных тепловых нагрузок при горении ЛВЖ на площадке разлива.

Зоны действия, поражающих факторов при авариях с разгерметизацией автомобильных и ж/д цистерн перевозящих СУГ и ЛВЖ рассчитываем для следующих условий:

Таблица №3.

Наименование пожароопасных веществ	Количество, т	
	Автотранспорт	Ж/д транспорт
СУГ	5	64
ЛВЖ	16	90

Расчет выполнен по «Методике оценки последствий аварий на пожаро-, взрывоопасных объектах» из «Сборника методик по прогнозированию возможных аварий, катастроф, стихийных бедствий в РСЧС», Книга 2, М., ВНИИ ГОЧС, 1994г.

Результаты расчётов представлены в таблице.

Определение зон действия поражающих факторов при возможных авариях на транспорте при перевозке СУГ и ЛВЖ

Таблица №5.

ш №	Вид транспорта	Тип топлива	Масса, т	Режим взрывного превращения	Зоны разрушений, м				Зоны поражения, м					Зона расстекления	Параметры огненного шара			Диаметр разлития, м
					Полных	Сильных	Средних	Слабых	1 % поражённых	10 % поражённых	50 % поражённых	90 % поражённых	99 % поражённых		R, м	T, сек	Q-КВтм ²	
1	Автомобильный	ЛВЖ	16	5	49/65	95/140	205/350	600/750	120	115	ПО	103	100	1000	63	9.22	130	23,3
		СУГ	5	4	40/60	115/125	200/270	520/700	90	75	65	60	50	900	43,17	6,8	185	7,8

(Продолжение на стр. 65)

(Продолжение. Начало на стр. 58-64)

2	Железнодорожный	ЛВЖ	90	5	$\frac{70}{120}$	$\frac{180}{220}$	$\frac{300}{500}$	$\frac{1000}{1500}$	338	230	180	120	110	1800	110,5	14,4	130	55,3
		СУГ	64	4	$\frac{90}{150}$	$\frac{240}{250}$	$\frac{350}{650}$	$\frac{1000}{1500}$	200	150	120	110	100	2000	98,9	13,22	185	27,9

Примечание: в числителе указана граница зон разрушений для промышленных зданий, в знаменателе - для жилых зданий.

Таким образом, при аварии на транспортных магистралях с СУГ или ЛВЖ возможны повреждение автомобильного и железнодорожного полотна. Вновь проектируемые или реконструируемые объекты, расположенные вдоль транспортной магистрали, могут попасть в зоны разрушений различной степени (в зависимости от удалении), с последующим возгоранием.

При авариях на автомагистралях в различные зоны разрушения попадут здания и сооружения на расстоянии 60-1000 м от места аварии, т.е. частично проектируемый комплекс.

При авариях на железной дороге в различные зоны разрушения попадут здания и сооружения на расстоянии 120-2000 м от места аварии, т.е. весь проектируемый комплекс.

Предельные параметры для возможного поражения людей при аварии СУГ

Таблица №4.

Степень травмирования	Значение интенсивности теплового излучения, кВт/м ²	Расстояние от объекта на которых наблюдаются определенные степени травмирования, м
Ожоги III степени	49,0	38
Ожоги II степени	27,4	55
Ожоги I степени	9,6	92
Болевой порог (болезненное ощущение на коже и слизистых)	1,4	Более 100

9.4.2.3. Аварии на тепловых, газовых, водопроводных и электрических объектах и сетях

Существует повышенная вероятность обеспечения ЧС на объектах ЖКХ района. Ведущими факторами аварийности в ЖКХ являются: высокий износ инфраструктуры, нарушение правил эксплуатации систем и оборудования.

Крупные повреждения основных и резервных линий электроснабжения города в зимний период приведет к остановке работы основных котельных города, систем водоснабжения и канализации. Последствия длительного перерыва работы указанных систем не предсказуемы.

Перерыв водоснабжения на длительное время и как следствие перерыв водоотведения в летний период могут привести к массовым инфекционным болезням и гибели людей.

Максимальное количество техногенных ЧС в городе обусловлено пожарами в зданиях и сооружениях жилого, социально-бытового и культурного назначения. Пик пожаров в жилом секторе и на объектах экономики традиционно регистрируется в апреле-мае и в осенне-зимний период. В декабре месяце происходит наибольшее количество пожаров с наиболее значительными человеческими жертвами и материальными потерями.

Подача газа для газоснабжения проектируемой застройки, в т.ч. туристического комплекса, производится на отопление, горячее водоснабжение, осуществляется от ГРС Клобушнево (выход 0,6 МПа). Расстояние до магистрального газопровода превышает 1 км.

Аварии на системах газоснабжения проектируемого комплекса являются наиболее опасными.

Возможные аварии на объекте:

- разрушения (механические или коррозионные) газопроводов;
- разрушение газового оборудования (технических устройств);
- взрывы (воспламенение) газа в здании;
- взрывы газа в топках и газоходах газоиспользующих установок (котлов), вызвавшие их разрушения;
- неконтролируемые выбросы природного газа.

Согласно приложению 1 ФЗ №116 «О промышленной безопасности опасных производственных объектов» проектируемый газопровод и котельная относятся к категории опасных производственных объектов, на которых «используются, хранятся, транспортируются воспламеняющие вещества – газы, которые при нормальном давлении и в смеси с воздухом становятся воспламеняющимися и температура кипения которых, при нормальном давлении, составляет 20⁰С или ниже». Газопровод не разделяется на опасные зоны, а считается целиком опасным производственным объектом.

9.4.2.4. Аварии на химически-опасных объектах (ХОО)

Прогнозируя развитие и последствия возможных ЧС на ХОО можно представить несколько вариантов протекания аварии:

- разрушение одной из емкостей хранения хлора на НФС МУП «Костромагорводоканал», объемом 1 тонна;
- разрушение всех емкостей с хлором, находящимся на предприятии (4 тонны) в результате террористического акта.

Выполним расчет для определения вероятных зон действия поражающих факторов для наиболее вероятных сценариев возникновения ЧС – разрушения 1 т хлора на НФС МУП «Костромагорводоканал», ул. 1 мая, 2а.

Расчет выполним согласно РД 52.04.253-90 «Методика прогнозирования масштабов заражения СДЯВ при авариях (разрушениях) на химически опасных объектах и транспорте».

Результаты расчетов представлены в таблице.

Характеристики зон заражения при аварийных разливах АХОВ

Таблица №5.

Параметры	
Вид и количество АХОА, т	Хлор, 1
Время испарения АХОВ с площадки разлива, ч	1,493
Эквивалентное количество АХОВ по первичному облаку, т	0,18
Эквивалентное количество АХОВ по вторичному облаку, т	0,55
Глубина зоны заражения первичным облаком, км	1,632
Глубина зоны заражения вторичным облаком, км	3,319
Полная глубина заражения, км	4,135
Предельно возможная глубина переноса воздушных масс, км	5
Возможная площадь зоны заражения облаком АХОВ, км ²	17,09
Фактическая площадь зоны заражения облаком АХОВ, км ²	0,88

Таким образом, при аварии с разливом единичной емкости хранения хлора в течение расчетного часа поражающие факторы АХОВ могут оказать свое влияние на территории в радиусе 4,135 км. Проектируемый комплекс полностью попадет в облако с АХОВ при разгерметизации единичной емкости на НФС ОАО «Костромагорводоканал», ул. 1 мая, 2а.

Тяжесть последствий и количество жертв аварии с хлором будет зависеть от метеорологических условий, скорости и направления ветра в момент аварии, а также от оперативности служб экстренного реагирования города.

Следует отметить, что оценки зон заражения АХОВ, выполненные по РД 52.04.253-90, следует рассматривать как завышенные (консервативные), вследствие выбора наиболее неблагоприятных условий развития аварий.

9.4.2.5. Аварии на радиационно-опасных объектах

При возобновлении строительства Буйской АС в соответствии с СНиП 2.01.51-90 п. 1.4 г. Кострома попадает в зону возможного сильного радиоактивного заражения (загрязнения).

9.4.3. Анализ возможных последствий воздействия ЧС природного характера

9.4.3.1. Вероятность возникновения опасных метеорологических процессов и явлений

Наиболее опасными проявлениями метеорологических процессов и явлений на территории района проектной застройки являются:

- сильные ветры (шквал) со скоростью 25 м/с и более;
- смерч – наличие явления;
- грозы (40-60 часов в год);
- град с диаметром частиц 20 мм;
- сильные ливни с интенсивностью 30 мм в час и более;
- сильный снег (дождь) – 50 мм/ч;
- продолжительные дожди – 120 часов и более;
- сильные продолжительные морозы (ок. минус 40⁰С и ниже);
- снегопады, превышающие 20 мм/сутки;
- сильная низовая метель при преобладающей скорости ветра более 15 м/сек;
- вес снежного покрова – 100 кг/м² и более;
- сложные отложения и налипания мокрого снега – 35 мм и более;
- наибольшая глубина промерзания грунтов на оголенной от снега площадке – 168 см;
- сильные продолжительные туманы с видимостью менее 100 м;
- сильная и продолжительная жара – температура воздуха плюс 35⁰С и более.

Характеристика поражающих факторов указанных метеорологических процессов приведена в табл. 1.

Характеристика поражающих факторов указанных метеорологических процессов

Таблица №6.

Источник ЧС	Характер воздействия поражающего фактора
Сильный ветер	Ветровая нагрузка, аэродинамическое давление на ограждающие конструкции
Экстремальные атмосферные осадки (ливень, метель), наводнения	Заотопление территории, подтопление фундаментов, снеговая нагрузка, ветровая нагрузка, снежные заносы
Град	Ударная динамическая нагрузка
Гроза	Электрические разряды
Морозы	Температурная деформация ограждающих конструкций, замораживание и разрыв коммуникаций

Сильный ветер, обильные продолжительные дожди и снегопады, гололедные явления, аномально низкие и высокие температуры воздуха возможна на всей территории города.

Перечисленные метеорологические явления приводят к нарушению жизнеобеспечения населения, авариям на коммунальных и энергетических сетях, нарушению работы общественного транспорта.

ОФИЦИАЛЬНО

ОФИЦИАЛЬНЫЙ САЙТ АДМИНИСТРАЦИИ ГОРОДА КОСТРОМЫ www.gradkostroma.ru

В целях совершенствования и координации взаимодействия служб на случай обрыва проводов линий электропередач, линий связи необходимо заключить ряд соглашений между администрацией города и отраслевыми службами.

Для снижения риска возникновения природных ЧС вследствие воздействия источников ЧС (подтопления и затопления территорий при весеннем половодье, резком таянии снега и проливных дождях), требуется проектирование мероприятий по инженерной защите территории с учетом п.п. 1.2, 1.4-1.6, 1.11, 1.15-1.17, СНиП 2.06.15-85.

На элементы зданий и сооружений должны быть проведены расчеты на восприятие ветровых нагрузок равных значению ветрового давления – 0,23 кг/м², характерным для данного климатического района в соответствии с требованиями СНиП 2.01.07-85 «Нагрузки и воздействия».

Наиболее сильные порывы ветра наблюдаются в осенние месяцы и могут вызвать повреждение домов и строений, массовое повреждение воздушных линий ЛЭП и линий связи (см. таблицу №2).

Степень разрушения зданий и сооружений при ураганах

Таблица №7.

№ п/п	Типы конструктивных решений здания, сооружения или оборудования	Скорость ветра, м/с			
		Степень разрушения			
		слабая	средняя	сильная	полная
1.	Кирпичные малоэтажные здания	20-25	25-40	40-60	>60
2.	Складские кирпичные здания	25-30	30-45	45-55	>55
3.	Склады-навесы с металлическим каркасом	15-20	20-45	45-60	>60
4.	Трансформаторные подстанции закрытого типа	35-45	45-70	70-100	>100
5.	Насосные станции наземные железобетонные	25-35	35-45	45-55	>55
6.	Кабельные воздушные линии связи	20-25	25-35	35-50	>50
7.	Кабельные воздушные линии электропередач	25-30	30-40	40-50	>50
8.	Воздушные линии низкого напряжения	25-30	30-45	45-60	>60

Выпадение снега – конструкции кровли должны быть рассчитаны на восприятие снеговых нагрузок 240 кг/м², установленных СНиП 2.01.07-85* «Нагрузки и воздействия» для района строительства.

Сильные морозы – работа оборудования должна быть рассчитана исходя из температур наружного воздуха -34°С в течение наиболее холодной пятидневки (теплоизоляция помещений, водоочистных сооружений, глубина заложения и конструкция теплоизоляции коммуникаций должны быть выбраны в соответствии с требованиями СНиП 23-01-99 «Строительная климатология» для климатического пояса, соответствующего Костромской области).

Грозовые разряды – согласно требованиям РД 34.21.122-87 «Инструкция по устройству молниезащиты зданий и сооружений», СО-153-34.21.122-2003 «Инструкция по устройству молниезащиты зданий, сооружений и промышленных коммуникаций» должна предусматриваться защита проектируемых объектов от прямых ударов молний и вторичных её проявлений в зависимости от объекта строительства в пределах проектной застройки.

Для данного района удельная плотность ударов молнии в землю составляет 4 удара на 1 км² в год (исходя из среднегодовой продолжительности гроз – 40-60 часов в год). Все проектируемые здания и сооружения подлежат молниезащите. Устройства молниезащиты зданий и сооружений должны быть приняты и введены в эксплуатацию до начала комплексного опробования. Все металлические нетоковедущие части электрооборудования, сторонние проводящие части заземляются. Металлические конструкции здания, металлические воздуховоды необходимо присоединять к главному проводнику управления потенциалов.

Наиболее распространённые опасные явления, проявляющиеся на территории г. Кострома и их повторяемость приведены в таблице № 3.

Повторяемость опасных природных явлений на территории г. Кострома

Таблица №8.

Явление	Повторяемость	Площадь распространения
Сильный ветер, шквал, смерч	20 м/с – 3 раза в год	Сильный ветер при прохождении циклонов повсеместно
	28 м/с – 1 раз в 5 лет	
	31 м/с – 1 раз в 20 лет	
Крупный град	До 5 раз в год	10% территории района
Сильный гололёд	1 раз в 20 лет	10-20% территории района
Метель, сильный снег	Сильная метель -3, сильный снег – 2 дня в году	Территория города
Сильный мороз	1 раз в 5 лет	Весь район при устойчивом антициклоне
Выпадение большого количества осадков, ливни	>20 мм 1-2 раза ежегодно	Территория города
	>50 мм 1 раз в 20 лет	
Сильная жара, засуха, чрезвычайная пожарная опасность	+35°С/+37°С – раз в 10 лет	Территория города
	Засуха не отмечалась	
	5 класс пожарной опасности – 1 раз в 3 года	

Вероятность проявления опасных гидрологических процессов и явлений

Местоположение участка застройки – набережная правого берега р. Волга, которая также является границей проектируемого участка на северо-востоке. Водоохранная зона составляет 100 м.

Проектирование участка застройки осуществлялось в соответствии с нормативно-методическими документами, утвержденными Министерством природных ресурсов РФ по согласованию со специально уполномоченными государственными органами в области охраны окружающей природной среды.

Город Кострома расположена на берегах реки Волги, которая служит источником водоснабжения города.

Гидрологический режим реки Волги определяется наличием крупных водохранилищ

(Рыбинского и Горьковского). Уровни расхода воды в реке Волге зависят от режима работы Рыбинского водохранилища, отметок подпорного горизонта водохранилища Горьковской ГЭС и величины весеннего паводка:

Нормальный подпорный уровень (НПУ) – 84,0 м;

Нормальный уровень при пропуске весеннего половодья вероятностью превышения 1% – 86,27 м;

Минимальный навигационный уровень – 83,6 м;

Минимальный расход воды р. Волги для 95% обеспеченности – 309 м³/сек.

В следствии зарегулированности стока, скорости течения в реке имеют очень небольшую величину и составляют в период межени 0,3-0,1 м/с, в весенний паводок до 0,5 м/с.

По санитарным характеристикам вода реки пригодна для использования в качестве питьевого водоснабжения при условии строительства дополнительных сооружений химико-биологической очистки.

Качество воды реки Волги (Горьковского водохранилища) отнесено к 3 классу (умеренно загрязненные воды).

В водных объектах в черте города наиболее распространенными загрязняющими веществами являются железо, нефтепродукты и взвешенные вещества, азотосодержащие соединения и органические загрязняющие вещества.

Основные характеристики Горьковского водохранилища в расчетном створе (из паспорта водохранилища)

Таблица №9.

Характеристика уровня	Отметка, м (в Балтийской системе)
Нормальный подпорный уровень (НПУ)	84,0
Минимальный навигационный уровень	83,6
Нормальный уровень предполоводной сработки (УСН) к 01.04	82,0
Минимальный допустимый уровень в зимний период	81,0
Максимальный уровень при пропуске весеннего половодья	
Вероятность повышения	
- 0,01 %	85,5
- 0,10 %	84,0
- 1,00 %	84,0
- 5,00 %	84,0

Вывод:

Из паспортных данных Горьковского водохранилища следует, что на участке строительства подтопления не будет.

9.4.3.3. Вероятность проявления опасных геологических процессов и явлений

На рассматриваемой территории наиболее распространенными физико-геологическими процессами и явлениями будут подтопление территории, эрозия и оползни.

Категории опасности природных процессов по СНиП 22-01-95 представлены в таблице № 4

Категории опасности природных процессов

Таблица №10.

№ п/п	Наименование опасных физико-геологических процессов и явлений	Категория опасности по СНиП 22-01-95
1.	Подтопление территории	Умеренно опасные
2.	Оползни	Опасные
3.	Эрозия плоскостная и овражная	Умеренно опасные

Проявление выше указанных процессов в результате хозяйственной деятельности человека, необходимо учитывать при размещении и проектировании на территории города зданий, инженерных сооружений, мелиоративных систем.

Для ослабления процессов боковой эрозии необходимо проводить берегоукрепительные мероприятия: закрепление берегов растительностью или бетонными плитами.

Для борьбы с оползнями необходимо применять берегоукрепительные и дренажные сооружения, закреплять склоны вбитыми сваями, насаждением растительности и т.д.

В ходе инженерно-геологического районирования, с учетом выполненных планировочных и инженерно-гидротехнических работ по берегоукреплению, намыву территории и устройству очистных сооружений дождевых стоков на существующем сбросном дождевом коллекторе возле автопешеходного моста, установлено, что проектируемая территория является благоприятной зоной для строительства.

Основные показатели по существующим ИТМ ГО ЧС, отражающие состояние защиты населения и территории в военное время на момент разработки схемы развития района

Проектируемый участок граничит с жилой малоэтажной застройкой. Защитных сооружений на территории микрорайона «Пантусово» нет. На момент разработки схемы развития района в радиусе 1,5 км подразделений МЧС России нет.

Обоснование предложений по повышению устойчивости функционирования района в военное время и в ЧС техногенного и природного характера с результатами вариантной проработки проектных решений и выделением первой очереди и расчетного срока существования ИТМ ГО ЧС

Основными направлениями подготовки и проведения комплекса мероприятий по предупреждению ЧС и повышению устойчивости функционирования проектируемого комплекса являются:

Автоматизированная система контроля и управления за опасными технологическими процессами (в газовой котельной);

Разработка системы безаварийной остановки технологически сложных производств (в газовой котельной);

Внедрение систем оповещения и информирования о ЧС (радио, телевидение, телефон);

Защита людей от поражающих факторов ЧС (строительные конструкции);

Наличие и готовность сил и средств для ликвидации ЧС (вневедомственная охрана, средства пожаротушения);

Улучшение технологической дисциплины и охраны объектов (ограждение территории).

Для реализации каждого из этих направлений проводятся организационные, инженерно-технические и специальные мероприятия.

Наличие территорий, отнесенных к группам по ГО

Проектируемый объект располагается в городе Кострома, отнесенном ко II группе по ГО.

Территория правого берега р. Волга между железнодорожным и автопешеходным мостами через р. Волга, от акватории р. Волга до строящихся объектов вдоль Чернигинской набережной категории по ГО не имеет.

Рассредоточение промышленных зон

Промышленные зоны в радиусе 2-х км от проектируемой застройки отсутствуют.

Ограничения на размещение новых поселений и объектов

Ограничений на размещение новых поселений и объектов нет.

Размещение сельскохозяйственных предприятий и угодий

Сельскохозяйственные предприятия и угодья в радиусе 2-х км от проектируемой застройки отсутствуют. В 2-х км от проектируемой застройки располагаются земли совхоза «Пригородного», от куда возможна доставка сельскохозяйственных продуктов для обеспечения жизнедеятельности размещаемых людей и обеспечение занятости эвакуируемых

Наличие транспортных коммуникаций

Наличие транспортных коммуникаций (см. п. 1.4 настоящего тома).

Наличие инженерных коммуникаций

Наличие инженерных коммуникаций (см. п. 1.4 настоящего тома).

Обеспечение медицинского и культурно-бытового обслуживания с учетом рассредоточиваемого и эвакуируемого населения

На расстоянии 1 км от проектируемой застройки располагается санаторий «Костромской», где в военное время возможно размещение госпиталя и получение медицинского обслуживания эвакуируемым населением.

Размещение и обеспечение культурно-бытовым обслуживанием в военное время эвакуируемого населения возможно на площадях проектируемого туристического комплекса.

9.5 Инженерная защита территорий от опасных природных процессов

Мероприятия по инженерной защите проектируемой застройки в случае необходимости от опасных природных процессов необходимо проводить в соответствии с СНиП 2.01.15-90 и СНиП 2.01.09-91.

Инженерная защита выполнена на основе результатов инженерно-геодезических, инженерно-геологических и инженерно-гидрометеорологических изысканий для строительства; планировочных решений и вариантной проработки решений, принятых в схемах инженерной защиты (генеральных, детальных, специальных); данных, как существующих, так и проектируемых, с прогнозом изменения этих особенностей и с учетом установленного режима природопользования и санитарно-гигиенических норм; технико-экономического сравнения возможных вариантов проектных решений инженерной защиты (при её одинаковых функциональных свойствах) с оценкой предотвращения ущерба.

При выполнении мероприятий инженерной защиты:

* Учтено её градо- и объектоформирующее значение, местные условия, а также имеющийся опыт проектирования, строительства и эксплуатации сооружений инженерной защиты в аналогичных природных условиях.

* Предусмотрено: предотвращение, устранение (или снижение до допустимого уровня) отрицательного воздействия на защищаемые территории, здания и сооружения (и связанных с ними) возможных опасных процессов; наиболее полное использование местных строительных материалов и природных ресурсов; возможность преимущественного применения активных методов защиты; производство работ способами, не приводящими к появлению новых и (или) интенсификации действующих геологических процессов; сохранение заповедных зон, ландшафтов и т.д.; надлежащее архитектурное оформление сооружений инженерной защиты; сочетание с мероприятиями по охране окружающей среды; в необходимых случаях – систематические наблюдения за состоянием защищаемых территорий и объектов и за работой сооружений инженерной защиты в период строительства и эксплуатации (мониторинг).

* Рассмотрена возможность и, при необходимости, предусмотрено: совмещение сооружений выполняющих различные эксплуатационные функции; поэтапное проведение и ввод в эксплуатацию сооружений при строгом соблюдении технологической последовательности выполнения работ; специальные конструктивные решения и мероприятия, обеспечивающие возможность ремонта проектируемых сооружений, а также изменения их функционального назначения в процессе эксплуатации; использование и, при необходимости, реконструкция существующих сооружений инженерной защиты.

Территория Костромской области подвержена ураганам ветрам.

Для оценки последствий ураганов на территории города Костромы используем «Методику оценки последствий ураганов» из «Сборника методик по прогнозированию возможных аварий, катастроф, стихийных бедствий в РС ЧС», книга 2.

Расчетная скорость ветра по СНиП 23-01-99 для города Костромы 5,8 м/с. Согласно Приложению 3 Методики частоты возникновения бурь и ураганов с разной скоростью ветра для города Костромы составляют:

- при скорости ветра 33 м/с – 0,05 раз/год;
- при скорости ветра 38 м/с – 0,02 раз/год.

При таких скоростях кирпичные малоэтажные здания характеризуются средней степенью разрушения (Приложение 1), происходит разрушение перегородок, кровли, части оборудования, появление трещин в стенах, разрушение оконных и дверных заполнений, падение дымовых труб.

В соответствии с данными Приложения 4 Методики при указанной степени разрушения структура потерь составит:

- общие – 30%;
- санитарные – 22%;
- безвозвратные – 8 %.

С учетом одновременно на проектируемой территории нахождения до 1200 человек потери составят:

- общие – 460 человека;
- санитарные – 264 человек;
- безвозвратные – 96 человек.

Важной задачей является организация своевременного оповещения с целью отключения электроэнергии на объектах строительства и обеспечения безопасности людей. По данным центральной гидрометеорологической службы Костромской области сигнал «Штормовое предупреждение» по средствам оповещения (радио, телефон, телевидение) передается при ожидаемой скорости ветра $V=25$ м/с.

При получении данного сигнала необходимо выполнить следующее:

- закрыть окна, фрамуги, двери;
- оповестить людей, находящихся на территории и в зданиях;
- обеспечить безопасность людей;
- не выходить из зданий до снятия «Штормового предупреждения».

Определение количества рассредоточиваемого и эвакуируемого населения по направлениям рассредоточения и эвакуации, расчет объектов жилищно-гражданского строительства, необходимого для расселения и обслуживания рассредоточиваемого и эвакуируемого населения в населенных пунктах, а также с использованием проектируемых объектов строительства

Определение количества рассредоточиваемого и эвакуируемого населения по направлениям рассредоточения и эвакуации, расчет объектов жилищно-гражданского строительства, необходимого для расселения и обслуживания рассредоточиваемого и эвакуируемого населения в населенных пунктах, а также с использованием проектируемых объектов строительства осуществляется Главным Управлением МЧС России по Костромской области.

При получении мобилизационного задания туристический комплекс может разместить на своих площадях не менее 184 человек.

Расчет потребного фонда ЗС ГО, в том числе с учетом населения, прибывающим по эвакуационным пунктам

Одновременно в особый период на территории комплекса может находиться до 1932 человека.

Обеспечение защиты населения в защитных сооружениях (ЗС)

Согласно СНиП 2.01.51-90, п.2.2 защита рабочих и служащих (наибольшей работающей смены) предприятий, учреждений и организаций, расположенных в зонах возможных сильных разрушений и продолжающих свою деятельность в военное время, а также работающей смены дежурного и линейного персонала предприятий, обеспечивающих жизнедеятельность категорированных городов и объектов особой важности, должна предусматриваться в убежищах.

Фонд ЗС для рабочих и служащих (НРС) предприятий создается на территории этих предприятий или вблизи них, а для остального населения – в районах жилой застройки. ЗС следует размещать в пределах радиуса сбора укрываемых, согласно схемам размещения ЗС ГО.

Создание фонда ЗС осуществляется путем:

1. Комплексного освоения подземного пространства для нужд народного хозяйства с учетом приспособления и использования его сооружений в интересах защиты населения:

- a. приспособление по ЗС подвальные помещения во вновь строящихся и существующих зданиях и сооружениях различного назначения;
- b. приспособление под ЗС вновь строящихся, существующие отдельно стоящие заглубленные сооружения различного назначения.

2. Приспособления под ЗС помещений в цокольных и наземных этажах существующих и вновь строящихся зданий и сооружений или воздействия отдельно стоящих возвышающихся ЗС.

При необходимости эвакуация жильцов, персонала учреждений и предприятий, проводится в соответствии с планом эвакуации Главного управления МЧС России по Костромской области.

Сбор эвакуируемых предусматривается по месту жительства. Адреса мест и время сбора объявляются при проведении эвакуационных мероприятий всеми средствами связи. Сбор эвакуируемых осуществляется на сборных эвакуационных пунктах районов.

В пределах рассматриваемой территории эвакуация населения может осуществляться автомобильным транспортом и пешим порядком.

Определение объемов и зон размещения баз и складов материально-технических, продовольственных и прочих резервов для обеспечения устойчивого функционирования района в военное время и в ЧС техногенного и природного характера

Определение объемов и зон размещения баз и складов материально-технических, продовольственных и прочих резервов для обеспечения устойчивого функционирования района в военное время и в ЧС техногенного и природного характера выполняет Главное Управление МЧС России по Костромской области.

На территории туристического комплекса может храниться недельный запас продуктов питания для обеспечения функционирования объектов общественного питания. Доставка продуктов питания осуществляется по необходимости с торговых баз и складов города и других регионов.

Резервы материальных ресурсов для ликвидации ЧС создаются заблаговременно в целях экстренного привлечения необходимых средств, в случае возникновения ЧС и включают: продовольствие, пищевое сырьё, топливо, средства индивидуальной защиты и пр. для ликвидации последствий ЧС рекомендуется резервировать средства на счет в банке в размере 3% от балансовой стоимости.

Резервом материальных средств может быть страхование объекта строительства.

ОФИЦИАЛЬНО

ОФИЦИАЛЬНЫЙ САЙТ АДМИНИСТРАЦИИ ГОРОДА КОСТРОМЫ www.gradkostroma.ru

Определение мощностей и мест размещения районных строительных организаций и предприятий по механизированному производству строительных материалов и конструкций в военное время

В заволжском округе города Костромы (ул. Ярославская, 43, в 3,5 км от проектируемого комплекса) в военное время будет работать Костромской завод силикатного кирпича, который специализируется по выпуску строительных материалов (кирпича, пеноблоков, цемента и пр.).

Костромской завод железобетонных изделий и другие строительные предприятия и организации по механизированному производству строительных материалов, располагаются на другом берегу р. Волга, в других районах города.

Мощность предприятий определяется из мобилизационных заданий, выданных Главным Управлением МЧС России по Костромской области.

Обоснование предложений по выделению территорий для утилизации, обезвреживания и захоронения промышленных токсичных отходов

На территории туристического комплекса и зон отдыха промышленных токсичных отходов не будет.

9.6 . Обоснование противоэпидемиологических и противоэпизоотических мероприятий. Экологические мероприятия

Существующая экологическая ситуация

В целом экологическая ситуация проектируемой территории является благоприятной. На рассматриваемой территории и в непосредственной близости от неё нет крупных промышленных источников загрязнения.

Основным источником загрязнения атмосферного воздуха является автомобильный транспорт. Однако транспортная инфраструктура в этом районе развита пока слабо, что снижает влияние автомобильных выбросов. По мере развития сети улиц и увеличения автомобилизации следует ожидать увеличения доли выбросов в атмосферу.

Планировочные ограничения

Условия градостроительного развития планируемой территории характеризуется наличием планировочных ограничений, к которым относятся:

- санитарно-защитные зоны;
- охранные зоны инженерных коммуникаций;
- зоны загрязнения воздушного бассейна автомобильным транспортом;
- зона акустического дискомфорта.

Санитарно-защитная зона железной дороги (100 м.) является границей с южной и юго-западной стороны. Планировочные ограничения отражены на чертеже «Опорный План».

По геоэкологическим условиям рекомендуются следующие основные направления градостроительной деятельности:

- на всей территории требуется благоустройство и рекультивация земель, проведение мелиоративных работ, включая восстановление дренажа на заболоченных участках;
 - формирование эколого-компенсационных зон вдоль транспортных магистралей.
- Учитывая, что данная территория примыкает к береговой линии реки Волги, принятые проектные решения обеспечивают специальный режим хозяйственной деятельности, в целях предотвращения загрязнения, засорения, заиления реки, а также сохранения среды обитания водных биологических ресурсов.

Преобразование существующего рельефа выполнить с учётом подсыпки грунта на территории застройки и подъездных автодорогах.

Отвод атмосферных осадков решён в проектируемые дождеприёмники и далее в проектируемые сети дождевой канализации.

- В районе автопешеходного моста к существующему коллектору дождевых сточных вод Заволжского округа построить очистные сооружения.
- В районе железнодорожного моста построить очистные сооружения дождевых сточных вод с проектируемой территории и близлежащих жилых улиц усадебной застройки.

Реализация как экологоориентированных мероприятий проекта планировки, так и природоохранных мероприятий должна обеспечить благоприятные экологические условия на рассматриваемой территории.

Противоэпидемиологические мероприятия

Противоэпидемиологические мероприятия – комплекс мер по предупреждению возникновения инфекционных заболеваний и ликвидации их в случае появления. Проводятся в первую очередь медицинскими и ветеринарно-санитарными службами. Медицинская служба проводит специальные П.м. по нейтрализации источников инфекционных заболеваний, уничтожению возбудителей болезней, повышению устойчивости людей к заболеванию и их лечению. К мероприятиям профилактики относятся санитарно-эпидемиологические обследования и предупреждение заноса инфекции, особенно в районах миграции населения или районах чрезвычайных ситуаций, контроль за переболевшими инфекционными болезнями, работниками питания, водоснабжения и банно-прачечного обслуживания, контроль за выполнением санитарных норм и правил, профилактические прививки и др. К группе мер по ликвидации заболеваний относятся: выявление инфекционных больных, их медицинская изоляция, госпитализация и лечение, заключительная дезинфекция в эпидемиологических очагах, режимно-ограничительные мероприятия (усиленное медицинское наблюдение, обсервация, карантин).

В целях предохранения источников водоснабжения от возможного загрязнения в соответствии с требованиями СанПиН 2.1.4.1110-02 предусматривается организация зон санитарной охраны из трех поясов.

На всех водозаборах должны быть проведены мероприятия в соответствии с требованиями СанПиН 2.1.4.1110-02 «Зоны санитарной охраны источников водоснабжения и водопроводов питьевого назначения».

Противоэпизоотические мероприятия

Противоэпизоотические мероприятия – ГОСТ Р 22.0.04-95 – комплекс плановых

мероприятий, направленных на предупреждение, обнаружение и ликвидацию инфекционных болезней сельскохозяйственных животных, предусматривающих обезвреживание и ликвидацию источников возбудителя инфекционной болезни и факторов передачи возбудителя, повышение общей и специфической устойчивости сельскохозяйственных животных к поражению патогенными микроорганизмами.

Противоэпизоотические мероприятия проводятся ветеринарными службами города и области.

На территории проектируемого комплекса размещение и выгул сельскохозяйственных животных проектом не предусматривается. Противоэпизоотические мероприятия не предусматриваются.

Порядок участия субъекта Российской Федерации и органов местного самоуправления в реализации ИТМ ГО ЧС, предусмотренных схемой развития района.

Реализация ИТМ ГО ЧС, предусмотренных схемой развития района осуществляется на уровне администрации города и области, в частности ГУ МЧС России по Костромской области, которая входит в РСЧС.

Единая государственная система предупреждения и ликвидации чрезвычайных ситуаций (далее по тексту – РСЧС) – предназначена для предупреждения ЧС, а в случае их возникновения – для обеспечения безопасности и защиты населения, окружающей природной среды и уменьшения материальных потерь, локализации и ликвидации ЧС.

Её деятельность организуется в соответствии с Конституцией и федеральными законами Российской Федерации, указами и распоряжениями Президента Российской Федерации, Положением о РСЧС, введенным в действие постановлением Правительства Российской Федерации от 5.11.1995 г. № 1113 «О единой государственной системе предупреждения и ликвидации чрезвычайных ситуаций», другими постановлениями и распоряжениями Правительства Российской Федерации, нормативными правовыми актами ее субъектов. Вопросы предупреждения и ликвидации ЧС в мирное время относятся к совместному ведению федеральных органов государственной власти Российской Федерации и ее субъектов.

РСЧС объединяет органы управления, силы и средства федеральных органов исполнительной власти, органов исполнительной власти субъектов Российской Федерации, органов местного самоуправления и организаций, в полномочия которых входит решение вопросов по защите населения и территорий от ЧС.

Организационно РСЧС состоит из территориальных и функциональных подсистем и имеет уровни: федеральный, региональный, территориальный, местный и объектовый.

В каждом уровне РСЧС имеются координирующие органы – комиссии по чрезвычайным ситуациям (КЧС), постоянно действующие органы управления, специально уполномоченные на решение задач по защите населения и территорий от ЧС (органы управления ГОЧС), а также органы повседневного управления (пункты управления и дежурные службы), силы и средства, резервы финансовых и материальных ресурсов, системы связи, оповещения, информационного обеспечения.

Обеспечение предупреждения и ликвидации ЧС

Противопожарные мероприятия

Для обеспечения пожарной безопасности и своевременной ликвидации последствий пожаров в городе Кострома необходима организация пожарной охраны в соответствии с требованиями норм и правил пожарной безопасности.

Нормативный радиус пожарных подразделений для городской местности составляет 3 км. В соответствии со ст. 76 ФЗ РФ от 22.07.2008 № 123-ФЗ «Технический регламент о требованиях пожарной безопасности», дислокация подразделений пожарной охраны на территориях поселений и городских округов определяется из условия, что время прибытия первого подразделения к месту вызова в городских округах не должна превышать 10 минут.

Ближайшая пожарная часть к проектируемому комплексу размещается на ул. Подлипаева, в 1,5-2,5 км, что соответствует нормам.

Расчетный расход на пожаротушение в соответствии с СП 8.13130.2009, табл. 1 и СНиП 2.04.02-84*, п. 2.12; 2.24, табл. №5 составляет 15 л/сек, из расчетов 2-х одновременных пожаров, продолжительность тушения пожаров в течении 3-х часов $(15 \times 3600 \times 2 \times 3) / 1000 = 324 \text{ м}^3$.

Система оповещения ГО

Для оповещения населения в г. Кострома имеются АТС и радиотрансляционные станции, которые должны обеспечить информирование населения в случае ЧС.

В мирное время система оповещения ГО используется в целях реализации задач защиты населения и территорий от чрезвычайных ситуаций природного и техногенного характера.

Для оповещения работающих смен предприятий, кроме радиотрансляционной сети, необходимо предусматривать использование наружных электросирен, с учетом радиуса озвучивания территории и местных условий. Управление электросиренами должно осуществляться с АТС (предприятия) с возможностью дублирования из пунктов управления района.

Проектируемый комплекс, как места массового скопления людей не оснащенные техническими средствами, исключаящими пронос (проезд) на территории взрывчатых и химически опасных веществ будет охраняться подразделениями вневедомственной охраны.

Графическая часть

- | | |
|-------------------------------------------------------------|----------|
| 1. План архитектурно-планировочной организации территории – | стр. 70. |
| 2. Разбивочный чертеж красных линий – | стр. 71. |
| 3. Чертеж организации транспорта и сети дорог и улиц – | стр. 74. |
| 4. Чертеж размещения инженерных сетей и сооружений – | стр. 75. |
| 5. Развертка фасадов зданий и сооружений – | стр. 78. |
| 6. Схема межевания – | стр. 79. |

10. Приложения

При территориальном планировании, градостроительном зонировании, планировке территории, архитектурно-строительном проектировании, строительстве, реконструкции, капитальном ремонте объектов капитального строительства, внедрении новых технологических процессов и осуществлении иной деятельности должны применяться меры по сохранению водных биоресурсов и среды их обитания (статья 50 Федерального закона от 20.12.2004 г. № 166-ФЗ «О рыболовстве и сохранении водных биологических ресурсов»).

Вышеуказанная деятельность осуществляется только по согласованию с федераль-

ОФИЦИАЛЬНО

ОФИЦИАЛЬНЫЙ САЙТ АДМИНИСТРАЦИИ ГОРОДА КОСТРОМЫ www.gradkostroma.ru

ным органом исполнительной власти в области рыболовства в порядке, установленном Правительством Российской Федерации.

Постановлением Правительства Российской Федерации от 28.07.2008 г. № 569 утверждены Правила согласования размещения хозяйственных и иных объектов, а также внедрения новых технологических процессов, влияющих на состояние водных биологических ресурсов и среду их обитания (далее – Правила).

Для предотвращения или снижения воздействия хозяйственной деятельности на водные биологические ресурсы и среду их обитания в 2011 году в Нижнеобское территориальное управление Федерального агентства по рыболовству поступило на рассмотрение 580 проектных материалов. Из всех рассмотренных проектных материалов по размещению объектов согласовано 468; по 152 материалам принято решение об отказе в согласовании объектов.

Анализ, поступающих на согласование размещения объектов материалов позволяет констатировать достаточно большое количество отказов: 155 – в 2010 году, 152 – в 2011 году, 38 – в 1 квартале 2012 года.

В целях предотвращения и снижения данного показателя Нижнеобское территориальное управление Федерального агентства по рыболовству считает необходимым довести до сведения юридических лиц и индивидуальных предпринимателей, планирующих размещение хозяйственных объектов (хозяйствующих субъектов) основные причины отказов:

1. Непредставление в полном объеме документов, предусмотренных правилами согласования размещения хозяйственных и иных объектов, а также внедрения новых технологических процессов, влияющих на состояние водных биологических ресурсов и среду их обитания, утвержденными постановлением Правительства от 28.07.2008г. № 569;
2. Несответствие представленной документации требованиям, установленным законодательством Российской Федерации в области охраны окружающей среды;
3. Неверный расчет рыбохозяйственного ущерба.

Стоит уделить особое внимание представляемым рыбохозяйственным разделам и непосредственно расчетам ущерба, наносимого водным биоресурсам и среде их обитания. Среди допускаемых ошибок можно выделить наиболее часто встречающиеся.

1. Проектными организациями при подготовке проектной документации по размещению объектов основное внимание уделено расчету стоимостных показателей ущерба, наносимого водным биоресурсам и среде их обитания, без учета натуральных показателей компенсационных мероприятий.

При разработке научными и проектными организациями рыбохозяйственных разделов и разделов ОВОС при осуществлении хозяйственной и иной деятельности на водных объектах рыбохозяйственного значения необходимо учитывать особенности современного применения отдельных положений "Временной методики оценки ущерба, наносимого рыбным запасам в результате строительства, реконструкции и расширения предприятий, сооружений и других объектов и проведения различных видов работ на рыбохозяйственных водоемах", утвержденной в 1989 году Минрыбхозом СССР и Госкомприродой СССР, согласованной Минфином СССР, Госстроем СССР и Госпланом СССР, касающиеся определения (обоснования) натуральных показателей компенсационных рыбоводно-мелиоративных мероприятий и стоимости их осуществления.

2. Проектными организациями при расчете ущерба, наносимого водным биоресурсам и среде их обитания, учитываются не все составляющие ущерба. Так, допускается, что ущерб водным биоресурсам не рассчитывается по некоторым озерам по причине того, что они "не являются водными объектами рыбохозяйственного значения, так как промерзают в зимний период". При этом исследований, подтверждающих наличие, либо отсутствие рыбы в водоеме, не проводилось.

Кроме того, в расчете ущерба не учитывается гибель планктонных организмов в объеме забираемой воды. Не оценивается ущерб, наносимый водным биоресурсам от изъятия береговых участков рек, являющихся местами нагула и нереста для местной ихтиофауны.

3. Разделы "Оценка воздействия на окружающую среду" не содержат информации о состоянии водных биоресурсов водных объектов территории строительства. Согласно нормативным документам раздел ОВОС должен содержать фоновые данные по биологическим характеристикам ихтиофауны, фитопланктона, зоопланктона и зообентоса.

4. В рыбохозяйственных разделах представляются лишь результаты расчетов, поэтому проверить их достоверность не представляется возможным.

5. В рыбохозяйственных разделах отсутствуют ссылки на литературные источники для определения биомасс кормовых организмов. Приводимые значения биомасс не соответствуют действительности.

6. В расчетах ущерба некорректно используются показатели кормового коэффициента и продукционного коэффициента. Следует использовать показатели по водным объектам близким к району проведения работ.

7. При расчетах не учитывается коэффициент продолжительности воздействия и времени восстановления, как исходной биомассы, так и теряемых запасов объектов рыболовства.

Статья 50. Требования о сохранении водных биоресурсов и среды их обитания при осуществлении градостроительной и иной деятельности

1. При территориальном планировании, градостроительном зонировании, планировке территории, архитектурно-строительном проектировании, строительстве, реконструкции, капитальном ремонте объектов капитального строительства, внедрении новых технологических процессов и осуществлении иной деятельности должны применяться меры по сохранению водных биоресурсов и среды их обитания.

2. Деятельность, указанная в части 1 настоящей статьи, осуществляется только по согласованию с федеральным органом исполнительной власти в области рыболовства в порядке, установленном Правительством Российской Федерации.

3. Меры по сохранению водных биоресурсов и среды их обитания, порядок их осуществления определяются Правительством Российской Федерации.

(Статья в редакции, введенной в действие с 9 декабря 2008 года Федеральным законом от 3 декабря 2008 года N 250-ФЗ. – См. предыдущую редакцию).

Местонахождение земельного участка	<i>Костромская область</i>	
	(субъект Российской Федерации)	
	<i>город Кострома</i>	
	(муниципальный район или городской округ)	
	(поселение)	
Кадастровый номер земельного участка	<i>отсутствует</i>	
Описание местоположения границ земельного участка	<i>набережная правого берега реки Волги между автопешеходным и железнодорожным мостами</i>	
Площадь земельного участка	<i>1,5912 га</i>	
Описание местоположения проектируемого объекта на земельном участке (объекта капитального строительства)	<i>набережная правого берега реки Волги между автопешеходным и железнодорожным мостами</i>	
План подготовлен	<i>Главным архитектором проекта Доровской Ю.Л. ООО «ФЮК «Архангел»</i>	
	(ф.и.о., должность уполномоченного лица, наименование органа или организации)	
М.П.	<i>24.12.12</i>	<i>/ Доровская Ю.Л. /</i>
	(дата)	(подпись) (расшифровка подписи)
Представлен	<i>Администрацией города Костромы</i>	
	(наименование уполномоченного федерального органа исполнительной власти, или органа исполнительной власти субъекта Российской Федерации, или органа местного самоуправления)	
	(дата)	
Утвержден	<i>Постановлением Администрации города Костромы «Об утверждении основной части проекта планировки территории правого берега р. Волги между железнодорожным и автопешеходным мостами через р. Волга, от акватории р. Волга до строящихся объектов вдоль Чернигинской набережной»</i>	
	(реквизиты акта Правительства Российской Федерации, или высшего исполнительного органа государственной власти субъекта Российской Федерации, или главы местной администрации об утверждении)	
№	<i>2705</i>	от <i>24 декабря 2012 года</i>
Глава Администрации города Костромы В.В. Емец		

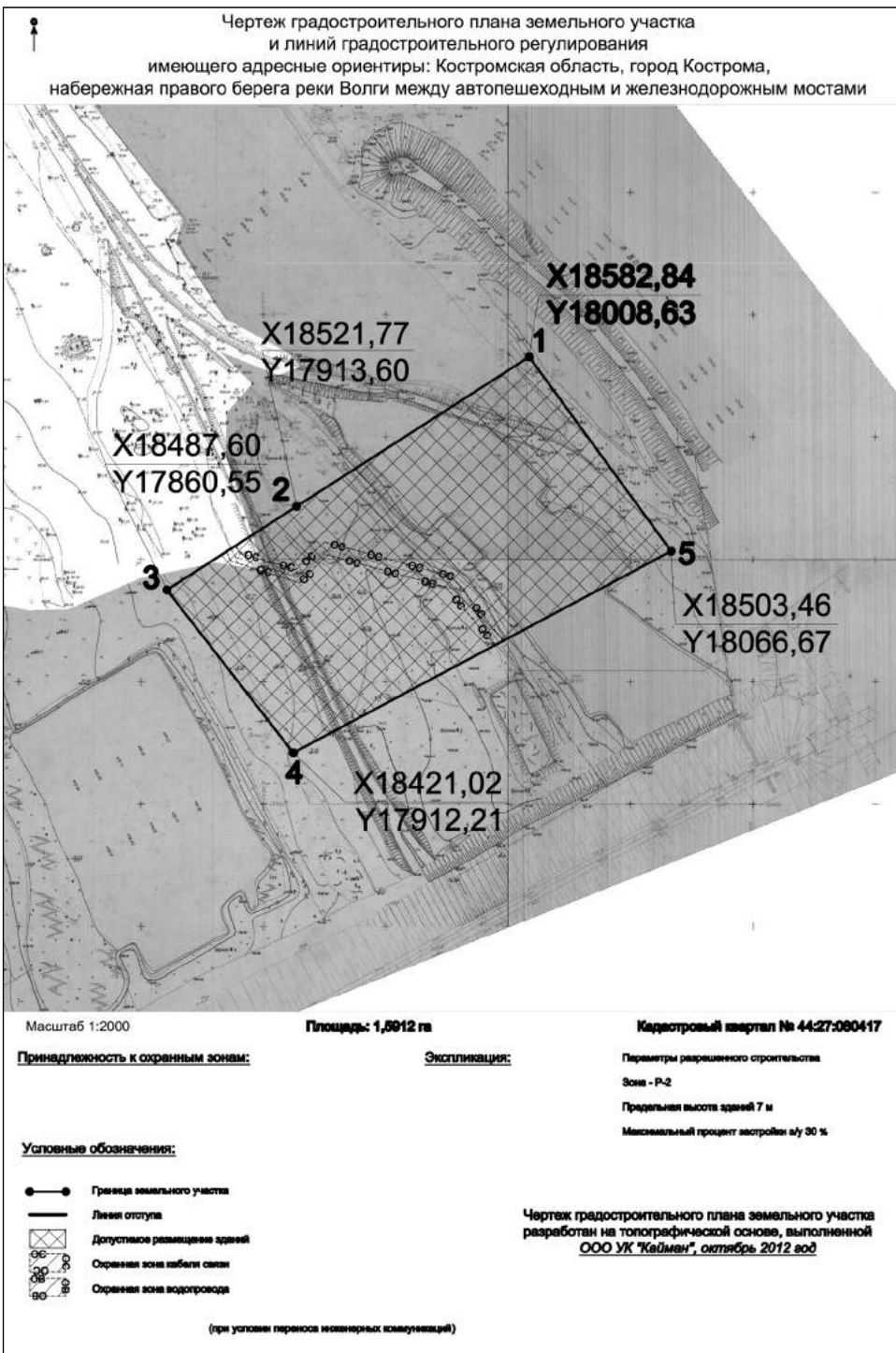

Градостроительный план земельного участка № 1

0 0 0 0 0 0 0 0 0 0 0 0

Градостроительный план земельного участка подготовлен на основании постановления Главы города Костромы от 17 сентября 2007 года № 2257 «О подготовке документации по планировке территории правого берега р. Волги между железнодорожным и автопешеходным мостами через р. Волга, от акватории р. Волга до строящихся объектов вдоль Чернигинской набережной» (реквизиты решения уполномоченного федерального органа исполнительной власти, или органа исполнительной власти субъекта Российской Федерации, или органа местного самоуправления о подготовке документации по планировке территории, либо реквизиты обращения и ф.и.о. заявителя – физического лица, либо реквизиты обращения и наименование заявителя – юридического лица о выдаче градостроительного плана земельного участка)

Разбивочный чертеж красных линий



УСЛОВНЫЕ ОБОЗНАЧЕНИЯ

Обозначение	Наименование	Примечание
1	Земельный участок (красная линия)	
2	Существующие красные линии	
3	Новые красные линии	
4	Планировочная линия	
5	Планировочная линия	
6	Планировочная линия	
7	Планировочная линия	
8	Планировочная линия	
9	Планировочная линия	
10	Планировочная линия	
11	Планировочная линия	
12	Планировочная линия	
13	Планировочная линия	
14	Планировочная линия	
15	Планировочная линия	
16	Планировочная линия	
17	Планировочная линия	
18	Планировочная линия	
19	Планировочная линия	
20	Планировочная линия	
21	Планировочная линия	
22	Планировочная линия	
23	Планировочная линия	
24	Планировочная линия	
25	Планировочная линия	
26	Планировочная линия	
27	Планировочная линия	
28	Планировочная линия	
29	Планировочная линия	
30	Планировочная линия	
31	Планировочная линия	
32	Планировочная линия	
33	Планировочная линия	
34	Планировочная линия	
35	Планировочная линия	
36	Планировочная линия	
37	Планировочная линия	
38	Планировочная линия	
39	Планировочная линия	
40	Планировочная линия	
41	Планировочная линия	
42	Планировочная линия	
43	Планировочная линия	
44	Планировочная линия	
45	Планировочная линия	
46	Планировочная линия	
47	Планировочная линия	

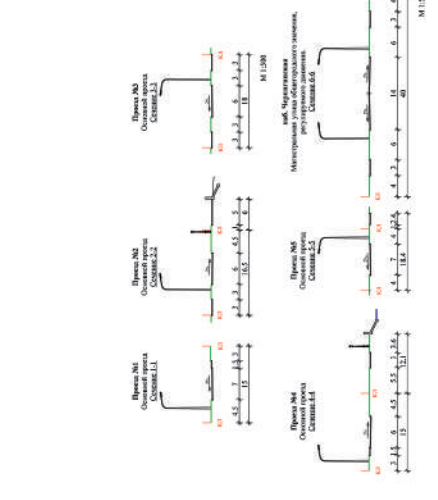

ЭКСПЛИКАЦИЯ

№ п/п	Наименование	Масштаб	Содержание	Листы	Примечание
1	Пешеходный переход	1:50	Пешеходный переход	1	
2	Пешеходная дорожка	1:50	Пешеходная дорожка	1	
3	Пешеходная дорожка с тротуаром	1:50	Пешеходная дорожка с тротуаром	1	
4	Пешеходная дорожка с тротуаром	1:50	Пешеходная дорожка с тротуаром	1	
5	Пешеходная дорожка с тротуаром	1:50	Пешеходная дорожка с тротуаром	1	
6	Пешеходная дорожка с тротуаром	1:50	Пешеходная дорожка с тротуаром	1	
7	Пешеходная дорожка с тротуаром	1:50	Пешеходная дорожка с тротуаром	1	
8	Пешеходная дорожка с тротуаром	1:50	Пешеходная дорожка с тротуаром	1	
9	Пешеходная дорожка с тротуаром	1:50	Пешеходная дорожка с тротуаром	1	
10	Пешеходная дорожка с тротуаром	1:50	Пешеходная дорожка с тротуаром	1	
11	Пешеходная дорожка с тротуаром	1:50	Пешеходная дорожка с тротуаром	1	
12	Пешеходная дорожка с тротуаром	1:50	Пешеходная дорожка с тротуаром	1	
13	Пешеходная дорожка с тротуаром	1:50	Пешеходная дорожка с тротуаром	1	
14	Пешеходная дорожка с тротуаром	1:50	Пешеходная дорожка с тротуаром	1	
15	Пешеходная дорожка с тротуаром	1:50	Пешеходная дорожка с тротуаром	1	
16	Пешеходная дорожка с тротуаром	1:50	Пешеходная дорожка с тротуаром	1	
17	Пешеходная дорожка с тротуаром	1:50	Пешеходная дорожка с тротуаром	1	
18	Пешеходная дорожка с тротуаром	1:50	Пешеходная дорожка с тротуаром	1	
19	Пешеходная дорожка с тротуаром	1:50	Пешеходная дорожка с тротуаром	1	
20	Пешеходная дорожка с тротуаром	1:50	Пешеходная дорожка с тротуаром	1	
21	Пешеходная дорожка с тротуаром	1:50	Пешеходная дорожка с тротуаром	1	
22	Пешеходная дорожка с тротуаром	1:50	Пешеходная дорожка с тротуаром	1	
23	Пешеходная дорожка с тротуаром	1:50	Пешеходная дорожка с тротуаром	1	
24	Пешеходная дорожка с тротуаром	1:50	Пешеходная дорожка с тротуаром	1	
25	Пешеходная дорожка с тротуаром	1:50	Пешеходная дорожка с тротуаром	1	
26	Пешеходная дорожка с тротуаром	1:50	Пешеходная дорожка с тротуаром	1	
27	Пешеходная дорожка с тротуаром	1:50	Пешеходная дорожка с тротуаром	1	
28	Пешеходная дорожка с тротуаром	1:50	Пешеходная дорожка с тротуаром	1	
29	Пешеходная дорожка с тротуаром	1:50	Пешеходная дорожка с тротуаром	1	
30	Пешеходная дорожка с тротуаром	1:50	Пешеходная дорожка с тротуаром	1	
31	Пешеходная дорожка с тротуаром	1:50	Пешеходная дорожка с тротуаром	1	
32	Пешеходная дорожка с тротуаром	1:50	Пешеходная дорожка с тротуаром	1	
33	Пешеходная дорожка с тротуаром	1:50	Пешеходная дорожка с тротуаром	1	
34	Пешеходная дорожка с тротуаром	1:50	Пешеходная дорожка с тротуаром	1	
35	Пешеходная дорожка с тротуаром	1:50	Пешеходная дорожка с тротуаром	1	
36	Пешеходная дорожка с тротуаром	1:50	Пешеходная дорожка с тротуаром	1	
37	Пешеходная дорожка с тротуаром	1:50	Пешеходная дорожка с тротуаром	1	
38	Пешеходная дорожка с тротуаром	1:50	Пешеходная дорожка с тротуаром	1	
39	Пешеходная дорожка с тротуаром	1:50	Пешеходная дорожка с тротуаром	1	
40	Пешеходная дорожка с тротуаром	1:50	Пешеходная дорожка с тротуаром	1	
41	Пешеходная дорожка с тротуаром	1:50	Пешеходная дорожка с тротуаром	1	
42	Пешеходная дорожка с тротуаром	1:50	Пешеходная дорожка с тротуаром	1	
43	Пешеходная дорожка с тротуаром	1:50	Пешеходная дорожка с тротуаром	1	
44	Пешеходная дорожка с тротуаром	1:50	Пешеходная дорожка с тротуаром	1	
45	Пешеходная дорожка с тротуаром	1:50	Пешеходная дорожка с тротуаром	1	
46	Пешеходная дорожка с тротуаром	1:50	Пешеходная дорожка с тротуаром	1	
47	Пешеходная дорожка с тротуаром	1:50	Пешеходная дорожка с тротуаром	1	

Координаты точек красных линий, линейных сооружений

№ п/п	X	Y
1	18412.17	17741.24
2	18412.17	17741.24
3	18412.17	17741.24
4	18412.17	17741.24
5	18412.17	17741.24
6	18412.17	17741.24
7	18412.17	17741.24
8	18412.17	17741.24
9	18412.17	17741.24
10	18412.17	17741.24
11	18412.17	17741.24
12	18412.17	17741.24
13	18412.17	17741.24
14	18412.17	17741.24
15	18412.17	17741.24
16	18412.17	17741.24
17	18412.17	17741.24
18	18412.17	17741.24
19	18412.17	17741.24
20	18412.17	17741.24
21	18412.17	17741.24
22	18412.17	17741.24
23	18412.17	17741.24
24	18412.17	17741.24
25	18412.17	17741.24
26	18412.17	17741.24
27	18412.17	17741.24
28	18412.17	17741.24
29	18412.17	17741.24
30	18412.17	17741.24
31	18412.17	17741.24
32	18412.17	17741.24
33	18412.17	17741.24
34	18412.17	17741.24
35	18412.17	17741.24
36	18412.17	17741.24
37	18412.17	17741.24
38	18412.17	17741.24
39	18412.17	17741.24
40	18412.17	17741.24
41	18412.17	17741.24
42	18412.17	17741.24
43	18412.17	17741.24
44	18412.17	17741.24
45	18412.17	17741.24
46	18412.17	17741.24
47	18412.17	17741.24

Координаты точек красных линий, линейных сооружений

№ п/п	X	Y
1	18412.17	17741.24
2	18412.17	17741.24
3	18412.17	17741.24
4	18412.17	17741.24
5	18412.17	17741.24
6	18412.17	17741.24
7	18412.17	17741.24
8	18412.17	17741.24
9	18412.17	17741.24
10	18412.17	17741.24
11	18412.17	17741.24
12	18412.17	17741.24
13	18412.17	17741.24
14	18412.17	17741.24
15	18412.17	17741.24
16	18412.17	17741.24
17	18412.17	17741.24
18	18412.17	17741.24
19	18412.17	17741.24
20	18412.17	17741.24
21	18412.17	17741.24
22	18412.17	17741.24
23	18412.17	17741.24
24	18412.17	17741.24
25	18412.17	17741.24
26	18412.17	17741.24
27	18412.17	17741.24
28	18412.17	17741.24
29	18412.17	17741.24
30	18412.17	17741.24
31	18412.17	17741.24
32	18412.17	17741.24
33	18412.17	17741.24
34	18412.17	17741.24
35	18412.17	17741.24
36	18412.17	17741.24
37	18412.17	17741.24
38	18412.17	17741.24
39	18412.17	17741.24
40	18412.17	17741.24
41	18412.17	17741.24
42	18412.17	17741.24
43	18412.17	17741.24
44	18412.17	17741.24
45	18412.17	17741.24
46	18412.17	17741.24
47	18412.17	17741.24

2. Информация о разрешенном использовании земельного участка, требованиях к назначению, параметрам и размещению объекта капитального строительства

Дума города Костромы пятого созыва
решение № 62 от 16 декабря 2010 года «Об утверждении Правил землепользования и застройки города Костромы»

(наименование представительного органа местного самоуправления, реквизиты акта об утверждении правил землепользования и застройки, информация обо всех предусмотренных градостроительным регламентом видах разрешенного использования земельного участка (за исключением случаев предоставления земельного участка для государственных или муниципальных нужд))

2.1. Информация о разрешенном использовании земельного участка
основные виды разрешенного использования земельного участка:
набережные, сооружения набережных (причалы, станции, иные сооружения), вспомогательные строения и инфраструктура для отдыха (бассейны, фонтаны, малые архитектурные формы), игровые, спортивные площадки, аттракционы, пляжи, прокат игрового и спортивного инвентаря

условно разрешенные виды использования земельного участка:
объекты охраны общественного порядка, досуговые объекты, объекты общественного питания, развлекательные и игровые объекты (боулинг, бильярд и другие подобные объекты), объекты розничной торговли до 150 кв. м торговой площади, приобъектные автостоянки, гостиницы, спортивно-оздоровительные сооружения

вспомогательные виды использования земельного участка:
объекты инженерной инфраструктуры (котельные, трансформаторные подстанции, центральные тепловые пункты, газораспределительные пункты, АТС и другие подобные объекты), административно-бытовые объекты

2.2. Требования к назначению, параметрам и размещению объекта капитального строительства на указанном земельном участке. Назначение объекта капитального строительства

Назначение объекта капитального строительства
N Очистные сооружения, ливневая канализация
(согласно чертежу) (назначение объекта капитального строительства)

2.2.1. Предельные (минимальные и (или) максимальные) размеры земельных участков и объектов капитального строительства, в том числе площадь:

Table with 8 columns: Кадастровый номер земельного участка, 1.Длина, 2.Ширина, 3.Полоса отчуждения, 4.Охранная зона, 5.Площадь земельного участка, 6.Номер объекта кап. строения, 7.Размер объекта, 8.Площадь объекта. Values include 1,5912 and 0,477.

2.2.2. Предельное количество этажей - или предельная высота зданий, строений, сооружений 7 м.

2.2.3. Максимальный процент застройки в границах земельного участка 30

2.2.4. Иные показатели: проектирование и строительство вести в соответствии с градостроительной ситуацией, с соблюдением санитарных и противопожарных норм. Предельная высота здания принимается от уровня планировочной отметки земли до обреза карниза или парапета здания.

2.2.5. Требования к назначению, параметрам и размещению объекта капитального строительства на указанном земельном участке

Назначение объекта капитального строительства
N (согласно чертежу) (назначение объекта капитального строительства)

Предельные (минимальные и (или) максимальные) размеры земельных участков:

Table with 5 columns: Номер участка согласно чертежу градостроительного плана, Длина (м), Ширина (м), Площадь (га), Полоса отчуждения, Охранные зоны.

3. Информация о расположенных в границах земельного участка объектах капитального строительства и объектах культурного наследия

3.1. Объекты капитального строительства
N не имеется
(согласно чертежу) (назначение объекта капитального строительства)

градостроительного плана)
инвентаризационный или кадастровый номер
технический или кадастровый паспорт объекта подготовлен (дата)

(наименование организации (органа) государственного кадастрового учета объектов недвижимости или государственного технического учета и технической инвентаризации объектов капитального строительства)

3.2. Объекты, включенные в единый государственный реестр объектов культурного наследия (памятников истории и культуры) народов Российской Федерации
N не имеется
(согласно чертежу) (назначение объекта капитального строительства)

(наименование органа государственной власти, принявшего решение о включении выявленного объекта культурного наследия в реестр, реквизиты этого решения)
регистрационный номер в реестре не имеется от (дата)

4. Информация о разделении земельного участка
отсутствует
(наименование и реквизиты документа, определяющего возможность или невозможность разделения)

Градостроительный план земельного участка №

Table with 10 columns, all containing the digit 0.

Градостроительный план земельного участка подготовлен на основании постановления Главы города Костромы от 17 сентября 2007 года № 2257 «О подготовке документации по планировке территории правого берега р. Волги между железнодорожным и автомобильным мостами через р. Волга, от акватории р. Волга до строящихся объектов вдоль Чернигинской набережной»

(реквизиты решения уполномоченного федерального органа исполнительной власти, или органа исполнительной власти субъекта Российской Федерации, или органа местного самоуправления о подготовке документации по планировке территории, либо реквизиты обращения и ф.и.о. заявителя – физического лица, либо реквизиты обращения и наименование заявителя – юридического лица о выдаче градостроительного плана земельного участка)

Местонахождение земельного участка
Костромская область
(субъект Российской Федерации)
город Кострома
(муниципальный район или городской округ)
(поселение)
Кадастровый номер земельного участка отсутствует
Описание местоположения границ земельного участка набережная правого берега реки Волги между автомобильным и железнодорожным мостами
Площадь земельного участка 2,2654 га
Описание местоположения проектируемого объекта на земельном участке (объекта капитального строительства) набережная правого берега реки Волги между автомобильным и железнодорожным мостами
План подготовлен Главным архитектором проекта Доровской Ю.Л. ООО «ФЮК «Архангел»
(ф.и.о., должность уполномоченного лица, наименование органа или организации)
М.П. 24.12.12 (дата) / Доровская Ю.Л. / (подпись) (расшифровка подписи)
Представлен Администрацией города Костромы
(наименование уполномоченного федерального органа исполнительной власти, или органа исполнительной власти субъекта Российской Федерации, или органа местного самоуправления)

(дата)
Утвержден Постановлением Администрации города Костромы «Об утверждении основной части проекта планировки территории правого берега р. Волги между железнодорожным и автомобильным мостами через р. Волга, от акватории р. Волга до строящихся объектов вдоль Чернигинской набережной»
(реквизиты акта Правительства Российской Федерации, или высшего исполнительного органа государственной власти субъекта Российской Федерации, или главы местной администрации об утверждении)

№ 2705 от 24 декабря 2012 года

Глава Администрации города Костромы В.В. Емец.

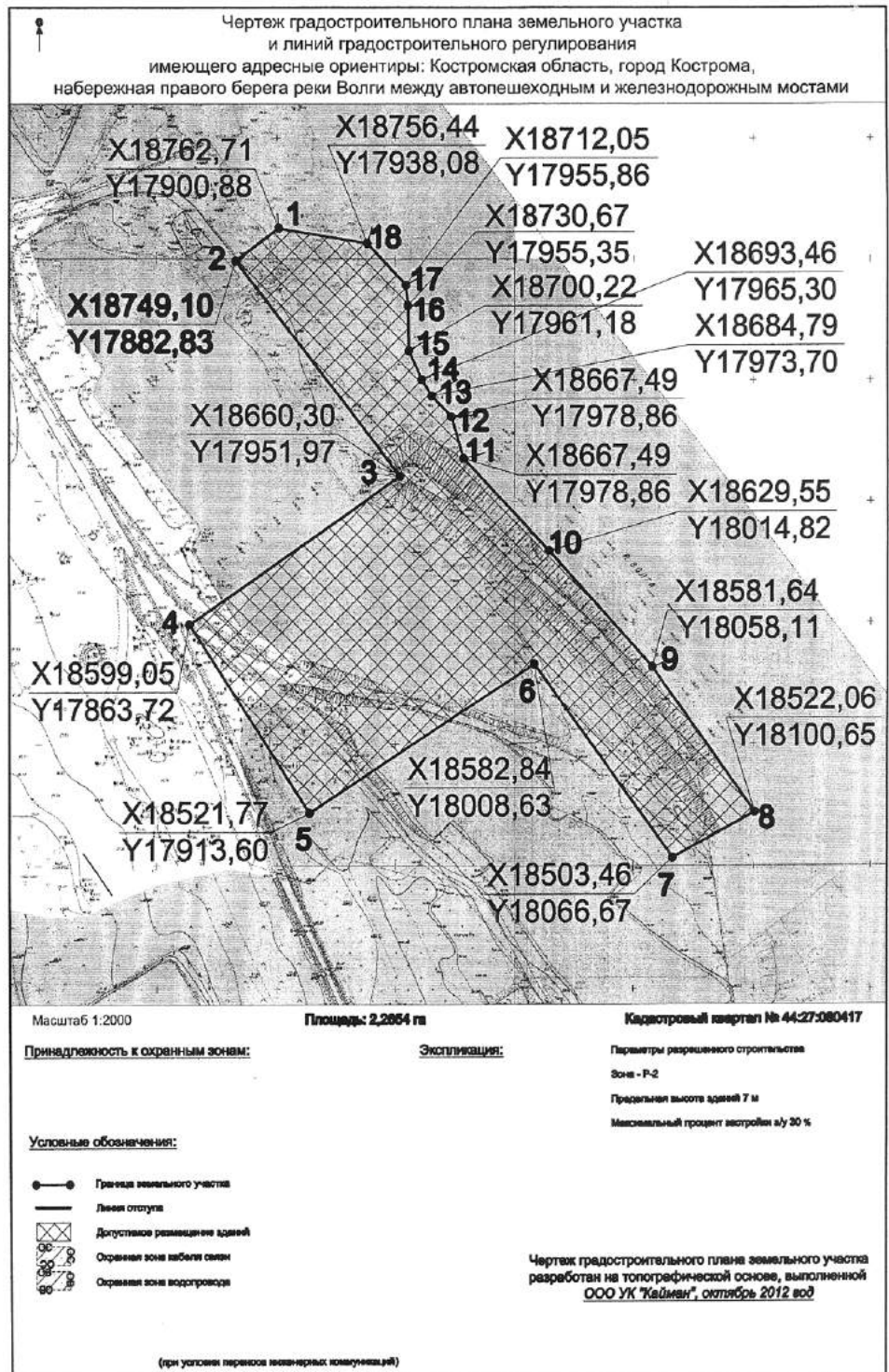

2. Информация о разрешенном использовании земельного участка, требованиях к назначению, параметрам и размещению объекта капитального строительства

Дума города Костромы пятого созыва

решение № 62 от 16 декабря 2010 года «Об утверждении Правил землепользования и застройки города Костромы»

(наименование представительного органа местного самоуправления, реквизиты акта об утверждении правил землепользования и застройки, информация обо всех предусмотренных градостроительным регламентом видах разрешенного использования земельного участка (за исключением случаев предоставления земельного участка для государственных или муниципальных нужд))

2.1. Информация о разрешенном использовании земельного участка
основные виды разрешенного использования земельного участка:
набережные, сооружения набережных (причалы, станции, иные сооружения), вспомогательные строения и инфраструктура для отдыха (бассейны, фонтаны, малые архитектурные формы), игровые, спортивные площадки, аттракционы, пляжи, прокат игрового и спортивного инвентаря

условно разрешенные виды использования земельного участка:

объекты охраны общественного порядка, досуговые объекты, объекты общественного питания, развлекательные и игровые объекты (боулинг, бильярд и другие подобные объекты), объекты розничной торговли до 150 кв. м торговой площади, приобъектные автостоянки, гостиницы, спортивно-оздоровительные сооружения

вспомогательные виды использования земельного участка:

объекты инженерной инфраструктуры (котельные, трансформаторные подстанции, центральные тепловые пункты, газораспределительные пункты, АТС и другие подобные объекты), административно-бытовые объекты

2.2. Требования к назначению, параметрам и размещению объекта капитального строительства на указанном земельном участке. Назначение объекта капитального строительства

Назначение объекта капитального строительства

N Спортивное сооружение (яхт-клуб)
(согласно чертежу) (назначение объекта капитального строительства)

2.2.1. Предельные (минимальные и (или) максимальные) размеры земельных участков и объектов капитального строительства, в том числе площадь:

Кадастровый номер земельного участка согласно чертежу градостр. плана	1. Длина (метры)	2. Ширина (метров)	3. Полоса отчуждения	4. Охранная зона	5. Площадь земельного участка (га)	6. Номер объекта кап. строительства согласно чертежу градостр. плана	7. Размер объекта (м)		8. Площадь объекта кап. строения
							макс.	мин.	
-	-	-	-	-	2,2654	-	-	-	0,6796

2.2.2. Предельное количество этажей 2 или предельная высота зданий, строений, сооружений 7 м.

2.2.3. Максимальный процент застройки в границах земельного участка 30

2.2.4. Иные показатели: *проектирование и строительство вести в соответствии с градостроительной ситуацией, с соблюдением санитарных и противопожарных норм. Предельная высота здания принимается от уровня планировочной отметки земли до обреза карниза или парапета здания.*

2.2.5. Требования к назначению, параметрам и размещению объекта капитального строительства на указанном земельном участке

Назначение объекта капитального строительства

N (согласно чертежу) (назначение объекта капитального строительства)

Предельные (минимальные и (или) максимальные) размеры земельных участков:

Номер участка согласно чертежу градостроительного плана	Длина (м)	Ширина (м)	Площадь (га)	Полоса отчуждения	Охранная зона
-	-	-	-	-	-

3. Информация о расположенных в границах земельного участка объектах капитального строительства и объектах культурного наследия

3.1. Объекты капитального строительства

N не имеется
(согласно чертежу градостроительного плана)
инвентаризационный или кадастровый номер технического или кадастровый паспорт объекта подготовлен _____ (дата)

(наименование организации (органа) государственного кадастрового учета объектов недвижимости или государственного технического учета и технической инвентаризации объектов капитального строительства)

3.2. Объекты, включенные в единый государственный реестр объектов культурного наследия (памятников истории и культуры) народов Российской Федерации

N не имеется
(согласно чертежу) (назначение объекта капитального строительства)

(наименование органа государственной власти, принявшего решение о включении выявленного объекта культурного наследия в реестр, реквизиты этого решения)

регистрационный номер в реестре не имеется от _____ (дата)

4. Информация о разделении земельного участка отсутствует

(наименование и реквизиты документа, определяющего возможность или невозможность разделения)

Градостроительный план земельного участка N

0 0 0 0 0 0 0 0 0 0

Градостроительный план земельного участка подготовлен на основании *постановления Главы города Костромы от 17 сентября 2007 года № 2257 «О подготовке документации по планировке территории правого берега р. Волги между железнодорожным и автомобильными мостами через р. Волга, от акватории р. Волга до строящихся объектов вдоль Чернигинской набережной»*

(реквизиты решения уполномоченного федерального органа исполнительной власти, или органа исполнительной власти субъекта Российской Федерации, или органа местного самоуправления о подготовке документации по планировке территории, либо реквизиты обращения и ф.и.о. заявителя – физического лица, либо реквизиты обращения и наименование заявителя – юридического лица о выдаче градостроительного плана земельного участка)

Местонахождение земельного участка

Костромская область

(субъект Российской Федерации)

город Кострома

(муниципальный район или городской округ)

(поселение)

Кадастровый номер земельного участка

отсутствует

Описание местоположения границ земельного участка

набережная правого берега реки Волги между автомобильным и железнодорожным мостами

Площадь земельного участка

0,035 га

Описание местоположения проектируемого объекта на земельном участке (объекта капитального строительства)

набережная правого берега реки Волги между автомобильным и железнодорожным мостами

План подготовлен

Главным архитектором проекта Доровской Ю.Л. ООО «ФЮК «Архангел»

(ф.и.о., должность уполномоченного лица, наименование органа или организации)

М.П. 24.12.12

(дата)

(подпись)

/ Доровская Ю.Л. /

(расшифровка подписи)

Представлен

Администрацией города Костромы

(наименование уполномоченного федерального органа исполнительной власти, или органа исполнительной власти субъекта Российской Федерации, или органа местного самоуправления)

(дата)

Утвержден

Постановлением Администрации города Костромы «Об утверждении основной части проекта планировки территории правого берега р. Волги между железнодорожным и автомобильными мостами через р. Волга, от акватории р. Волга до строящихся объектов вдоль Чернигинской набережной»

(реквизиты акта Правительства Российской Федерации, или высшего исполнительного органа государственной власти субъекта Российской Федерации, или главы местной администрации об утверждении)

№ 2705

от 24 декабря 2012 года

Глава Администрации города Костромы В.В. Емец.

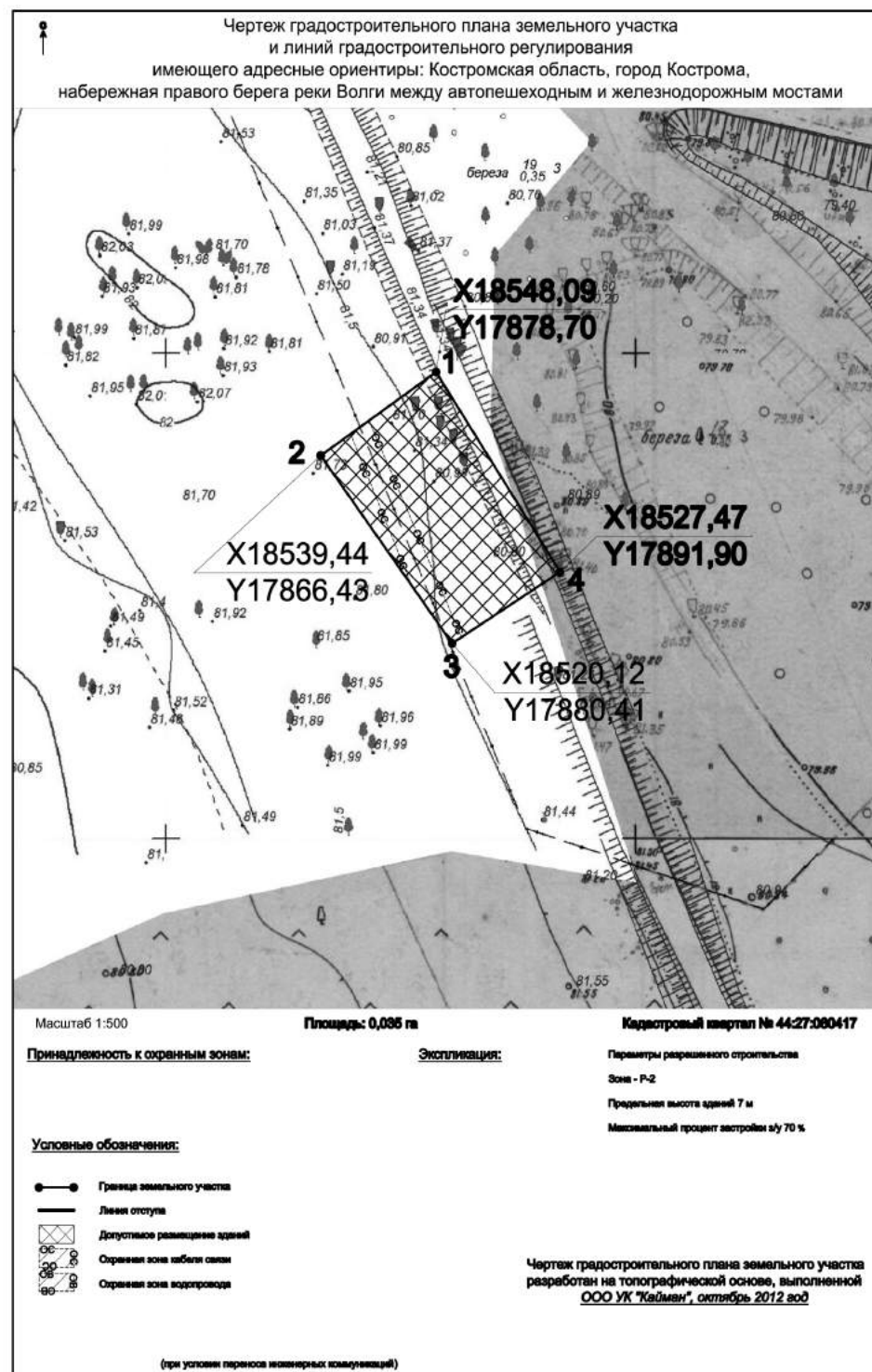

2. Информация о разрешенном использовании земельного участка, требованиях к назначению, параметрам и размещению объекта капитального строительства

Дума города Костромы пятого созыва

решение № 62 от 16 декабря 2010 года «Об утверждении Правил землепользования и застройки города Костромы»

(наименование представительного органа местного самоуправления, реквизиты акта об утверждении правил землепользования и застройки, информация обо всех предусмотренных градостроительным регламентом видах разрешенного использования земельного участка (за исключением случаев предоставления земельного участка для государственных или муниципальных нужд))

2.1. Информация о разрешенном использовании земельного участка
основные виды разрешенного использования земельного участка:
набережные, сооружения набережных (причалы, станции, иные сооружения), вспомогательные строения и инфраструктура для отдыха (бассейны, фонтаны, малые архитектурные формы), игровые, спортивные площадки, аттракционы, пляжи, прокат игрового и спортивного инвентаря

условно разрешенные виды использования земельного участка:
объекты охраны общественного порядка, досуговые объекты, объекты общественного питания, развлекательные и игровые объекты (боулинг, бильярд и другие подобные объекты), объекты розничной торговли до 150 кв. м торговой площади, приобъектные автостоянки, гостиницы, спортивно-оздоровительные сооружения

вспомогательные виды использования земельного участка:
объекты инженерной инфраструктуры (котельные, трансформаторные подстанции, центральные тепловые пункты, газораспределительные пункты, АТС и другие подобные объекты), административно-бытовые объекты

2.2. Требования к назначению, параметрам и размещению объекта капитального строительства на указанном земельном участке. Назначение объекта капитального строительства

Назначение объекта капитального строительства
N Трансформаторная подстанция
(согласно чертежу) (назначение объекта капитального строительства)

2.2.1. Предельные (минимальные и (или) максимальные) размеры земельных участков и объектов капитального строительства, в том числе площадь:

Кадастровый номер земельного участка согласно чертежу градостр. плана	1. Длина (метр)	2. Ширина (метров)	3. Полоса отчуждения	4. Охранная зона	5. Площадь земельного участка (га)	6. Номер объекта кап. стро-ва согласно чертежу градостр. плана	7. Размер (м)		8. Площадь объекта кап. стро-ва
							макс.	мин.	
-	-	-	-	-	0,035	-	-	-	0,025

2.2.2. Предельное количество этажей - или предельная высота зданий, строений, сооружений 7 м м.

2.2.3. Максимальный процент застройки в границах земельного участка 70

2.2.4. Иные показатели: **проектирование и строительство в соответствии с градостроительной ситуацией, с соблюдением санитарных и противопожарных норм.**

Предельная высота здания принимается от уровня планировочной отметки земли до обреза карниза или парапета здания.

2.2.5. Требования к назначению, параметрам и размещению объекта капитального строительства на указанном земельном участке

Назначение объекта капитального строительства
N Трансформаторная подстанция
(согласно чертежу) (назначение объекта капитального строительства)

Предельные (минимальные и (или) максимальные) размеры земельных участков:

Номер участка согласно чертежу градостроительного плана	Длина (м)	Ширина (м)	Площадь (га)	Полоса отчуждения	Охранная зона
-	-	-	-	-	-

3. Информация о расположенных в границах земельного участка объектах капитального строительства и объектах культурного наследия

3.1. Объекты капитального строительства

N не имеется
(согласно чертежу) (назначение объекта капитального строительства)
градостроительного плана)
инвентаризационный или кадастровый номер
технический или кадастровый паспорт объекта подготовлен _____
(дата)

(наименование организации (органа) государственного кадастрового учета объектов недвижимости или государственного технического учета и технической инвентаризации объектов капитального строительства)

3.2. Объекты, включенные в единый государственный реестр объектов культурного наследия (памятников истории и культуры) народов Российской Федерации

N не имеется
(согласно чертежу) (назначение объекта капитального строительства)

(наименование органа государственной власти, принявшего решение о включении выявленного объекта культурного наследия в реестр, реквизиты этого решения)

регистрационный номер в реестре не имеется от _____
(дата)

4. Информация о разделении земельного участка
отсутствует

(наименование и реквизиты документа, определяющего возможность или невозможность разделения)

Градостроительный план земельного участка N

0 0 0 0 0 0 0 0 0 0 0 0 0 0 0 0 0 0 0 0

Градостроительный план земельного участка подготовлен на основании **постановления Главы города Костромы от 17 сентября 2007 года № 2257 «О подготовке документации по планировке территории правого берега р. Волги между железнодорожным и автомобильным мостами через р. Волга, от акватории р. Волга до строящихся объектов вдоль Чернигинской набережной»**

(реквизиты решения уполномоченного федерального органа исполнительной власти, или органа исполнительной власти субъекта Российской Федерации, или органа местного самоуправления о подготовке документации по планировке территории, либо реквизиты обращения и ф.и.о. заявителя – физического лица, либо реквизиты обращения и наименование заявителя – юридического лица о выдаче градостроительного плана земельного участка)

Местонахождение земельного участка

Костромская область

(субъект Российской Федерации)

город Кострома

(муниципальный район или городской округ)

(поселение)

Кадастровый номер земельного участка

отсутствует

Описание местоположения границ земельного участка

набережная правого берега реки Волги между автомобильным и железнодорожным мостами

Площадь земельного участка

0,113 га

Описание местоположения проектируемого объекта на земельном участке (объекта капитального строительства)

набережная правого берега реки Волги между автомобильным и железнодорожным мостами

План подготовлен

Главным архитектором проекта Доровской Ю.Л. ООО «ФЮК «Архангел»

(ф.и.о., должность уполномоченного лица, наименование органа или организации)

М.П. 24.12.12

(дата)

(подпись)

/ Доровская Ю.Л. /

(расшифровка подписи)

Представлен

Администрацией города Костромы

(наименование уполномоченного федерального органа исполнительной власти, или органа исполнительной власти субъекта Российской Федерации, или органа местного самоуправления)

(дата)

Утвержден

Постановлением Администрации города Костромы «Об утверждении основной части проекта планировки территории правого берега р. Волги между железнодорожным и автомобильным мостами через р. Волга, от акватории р. Волга до строящихся объектов вдоль Чернигинской набережной»

(реквизиты акта Правительства Российской Федерации, или высшего исполнительного органа государственной власти субъекта Российской Федерации, или главы местной администрации об утверждении)

№ 2705

от

24 декабря 2012 года

Глава Администрации города Костромы В.В. Емец.

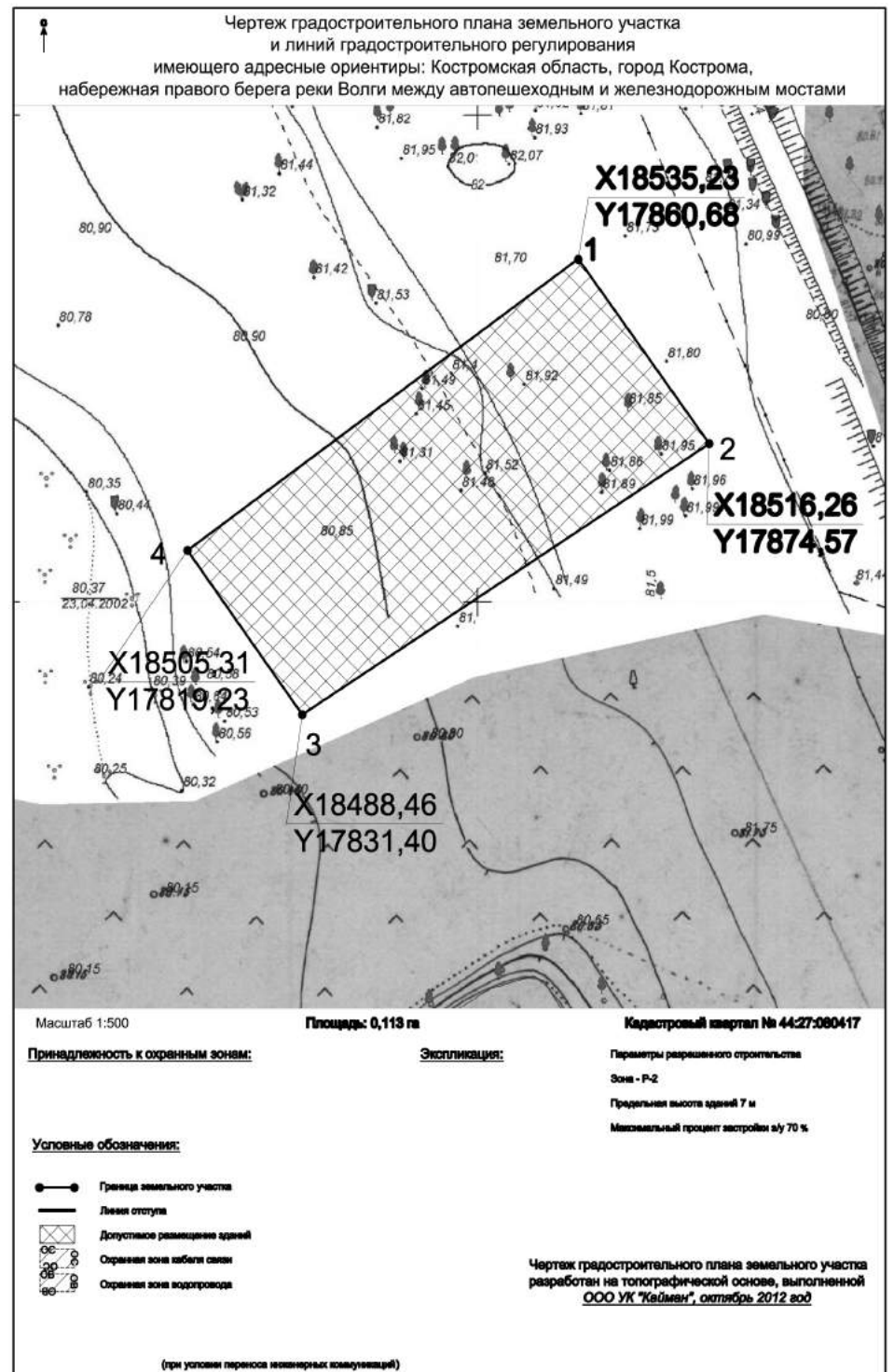

ОФИЦИАЛЬНЫЙ САЙТ АДМИНИСТРАЦИИ ГОРОДА КОСТРОМЫ www.gradkostroma.ru

2. Информация о разрешенном использовании земельного участка, требованиях к назначению, параметрам и размещению объекта капитального строительства

Дума города Костромы пятого созыва

решение № 62 от 16 декабря 2010 года «Об утверждении Правил землепользования и застройки города Костромы»

(наименование представительного органа местного самоуправления, реквизиты акта об утверждении правил землепользования и застройки, информация обо всех предусмотренных градостроительным регламентом видах разрешенного использования земельного участка (за исключением случаев предоставления земельного участка для государственных или муниципальных нужд))

2.1. Информация о разрешенном использовании земельного участка
основные виды разрешенного использования земельного участка:
набережные, сооружения набережных (причалы, станции, иные сооружения), вспомогательные строения и инфраструктура для отдыха (бассейны, фонтаны, малые архитектурные формы), игровые, спортивные площадки, аттракционы, пляжи, прокат игрового и спортивного инвентаря

условно разрешенные виды использования земельного участка:
объекты охраны общественного порядка, досуговые объекты, объекты общественного питания, развлекательные и игровые объекты (боулинг, бильярд и другие подобные объекты), объекты розничной торговли до 150 кв. м торговой площади, приобъектные автостоянки, гостиницы, спортивно-оздоровительные сооружения

вспомогательные виды использования земельного участка:
объекты инженерной инфраструктуры (котельные, трансформаторные подстанции, центральные тепловые пункты, газораспределительные пункты, АТС и другие подобные объекты), административно-бытовые объекты

2.2. Требования к назначению, параметрам и размещению объекта капитального строительства на указанном земельном участке. Назначение объекта капитального строительства

Назначение объекта капитального строительства

N Котельная
(согласно чертежу) (назначение объекта капитального строительства)

2.2.1. Предельные (минимальные и (или) максимальные) размеры земельных участков и объектов капитального строительства, в том числе площадь:

Кадастровый номер земельного участка согласно чертежу градостр. плана	1.Длина (метр)	2.Ширина (метров)	3.Полоса отчуждения	4.Охранная зона	5. Площадь земельного участка (га)	6. Номер объекта кап. стро-ва согласно чертежу градостр. плана	7. Размер (м)		8.Площадь объекта кап. стро-ва
							макс.	мин.	
-	-	-	-	-	0,113	-	-	-	0,079

2.2.2. Предельное количество этажей - или предельная высота зданий, строений, сооружений 7 м.

2.2.3. Максимальный процент застройки в границах земельного участка 70

2.2.4. Иные показатели: **проектирование и строительство вести в соответствии с градостроительной ситуацией, с соблюдением санитарных и противопожарных норм.**

Предельная высота здания принимается от уровня планировочной отметки земли до обреза карниза или парапета здания.

2.2.5. Требования к назначению, параметрам и размещению объекта капитального строительства на указанном земельном участке

Назначение объекта капитального строительства

N Котельная
(согласно чертежу) (назначение объекта капитального строительства)

Предельные (минимальные и (или) максимальные) размеры земельных участков:

Номер участка согласно чертежу градостроительного плана	Длина (м)	Ширина (м)	Площадь (га)	Полоса отчуждения	Охранные зоны
-	-	-	-	-	-

3. Информация о расположенных в границах земельного участка объектах капитального строительства и объектах культурного наследия

3.1. Объекты капитального строительства

N не имеется
(согласно чертежу градостроительного плана) (назначение объекта капитального строительства)
инвентаризационный или кадастровый номер технического или кадастровый паспорт объекта подготовлен _____ (дата)

(наименование организации (органа) государственного кадастрового учета объектов недвижимости или государственного технического учета и технической инвентаризации объектов капитального строительства)

3.2. Объекты, включенные в единый государственный реестр объектов культурного наследия (памятников истории и культуры) народов Российской Федерации

N не имеется
(согласно чертежу) (назначение объекта капитального строительства)

(наименование органа государственной власти, принявшего решение о включении выявленного объекта культурного наследия в реестр, реквизиты этого решения)

регистрационный номер в реестре не имеется от _____ (дата)

4. Информация о разделении земельного участка

отсутствует

(наименование и реквизиты документа, определяющего возможность или невозможность разделения)

Градостроительный план земельного участка N

0 0 0 0 0 0 0 0 0 0 0 0

Градостроительный план земельного участка подготовлен на основании **постановления Главы города Костромы от 17 сентября 2007 года № 2257 «О подготовке документации по планировке территории правого берега р. Волги между железнодорожным и автомобильным мостами через р. Волга, от акватории р. Волга до строящихся объектов вдоль Чернигинской набережной»**

(реквизиты решения уполномоченного федерального органа исполнительной власти, или органа исполнительной власти субъекта Российской Федерации, или органа местного самоуправления о подготовке документации по планировке территории, либо реквизиты обращения и ф.и.о. заявителя – физического лица, либо реквизиты обращения и наименование заявителя – юридического лица о выдаче градостроительного плана земельного участка)

Местонахождение земельного участка

Костромская область

(субъект Российской Федерации)

город Кострома

(муниципальный район или городской округ)

(поселение)

Кадастровый номер земельного участка отсутствует

Описание местоположения границ земельного участка **набережная правого берега реки Волги между автомобильным и железнодорожным мостами**

Площадь земельного участка 0,018 га

Описание местоположения проектируемого объекта на земельном участке (объекта капитального строительства) **набережная правого берега реки Волги между автомобильным и железнодорожным мостами**

План подготовлен **Главным архитектором проекта Доровской Ю.Л. ООО «ФЮК «Архангел»**
(ф.и.о., должность уполномоченного лица, наименование органа или организации)

М.П. 24.12.12 / Доровская Ю.Л. /
(дата) (подпись) (расшифровка подписи)

Представлен **Администрацией города Костромы**
(наименование уполномоченного федерального органа исполнительной власти, или органа исполнительной власти субъекта Российской Федерации, или органа местного самоуправления)

(дата)

Утвержден **Постановлением Администрации города Костромы «Об утверждении основной части проекта планировки территории правого берега р. Волги между железнодорожным и автомобильным мостами через р. Волга, от акватории р. Волга до строящихся объектов вдоль Чернигинской набережной»**
(реквизиты акта Правительства Российской Федерации, или высшего исполнительного органа государственной власти субъекта Российской Федерации, или главы местной администрации об утверждении)

№ 2705 от 24 декабря 2012 года

Глава Администрации города Костромы В.В. Емец.

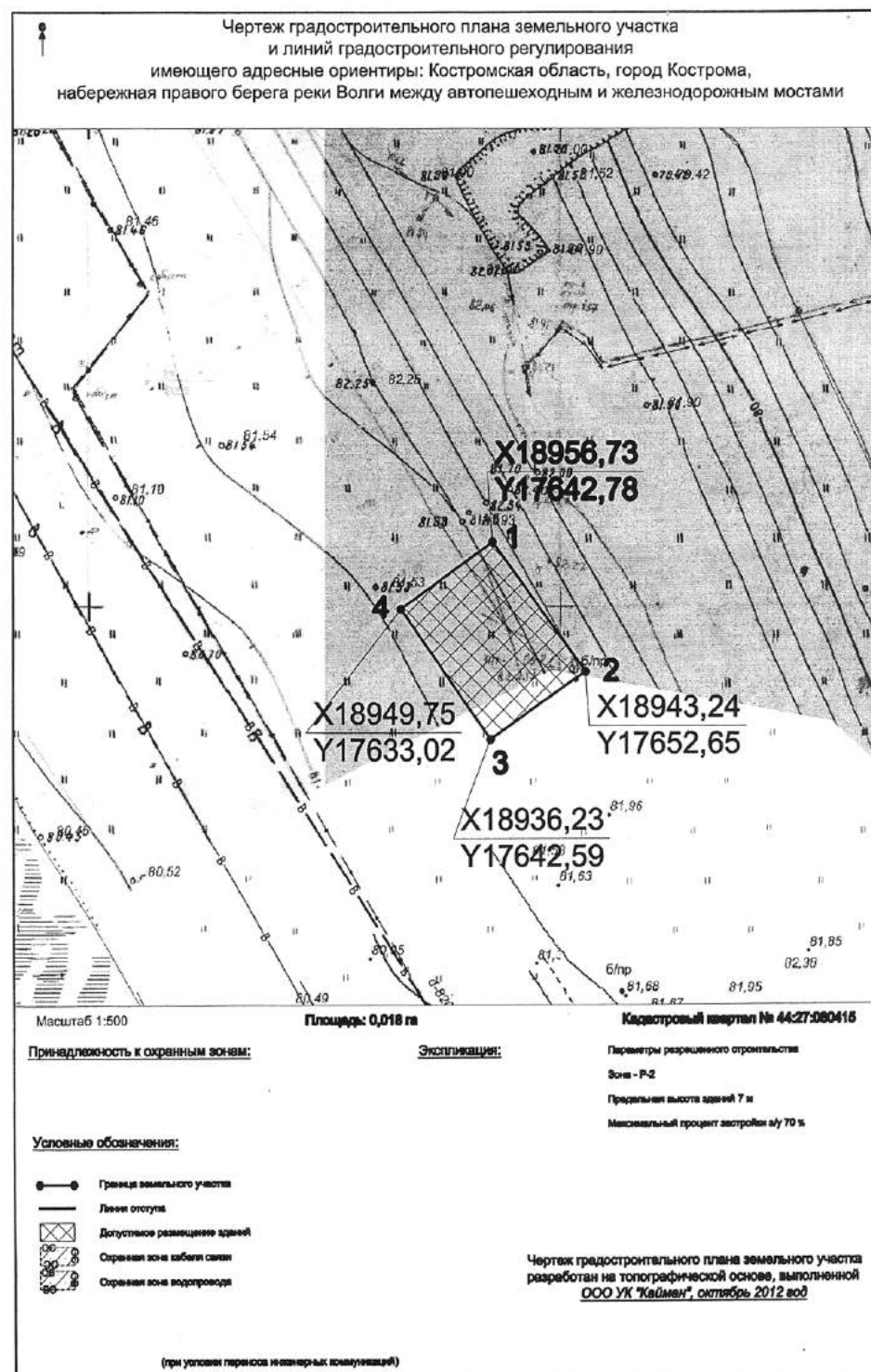

(Продолжение на стр. 80)

Развертка фасадов зданий и сооружений

Развертка фасадов со стороны акватории р. Волга

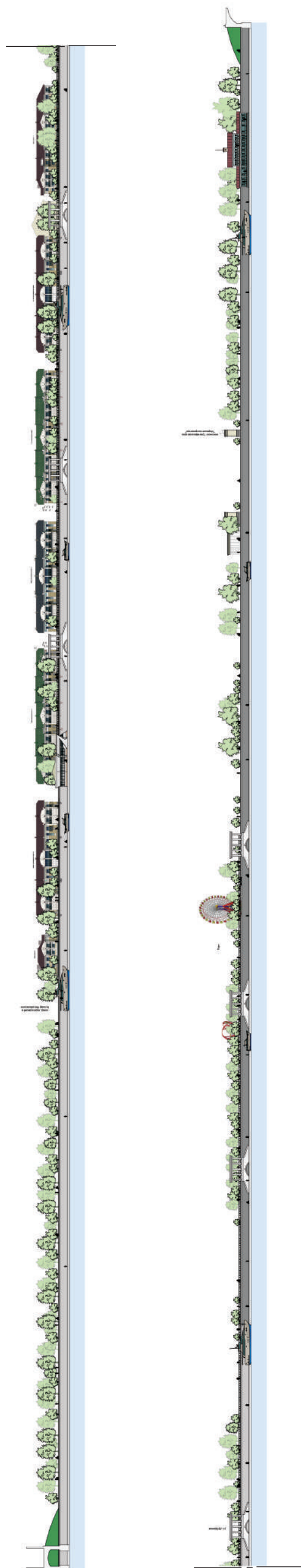

Развертка фасадов со стороны Чернигинской набережной



Схема межевания



№ п/п	№	X	Y	№ п/п	№	X	Y
1	10/01/001	1000000.00	1000000.00	1	10/01/001	1000000.00	1000000.00
2	10/01/002	1000000.00	1000000.00	2	10/01/002	1000000.00	1000000.00
3	10/01/003	1000000.00	1000000.00	3	10/01/003	1000000.00	1000000.00
4	10/01/004	1000000.00	1000000.00	4	10/01/004	1000000.00	1000000.00
5	10/01/005	1000000.00	1000000.00	5	10/01/005	1000000.00	1000000.00
6	10/01/006	1000000.00	1000000.00	6	10/01/006	1000000.00	1000000.00
7	10/01/007	1000000.00	1000000.00	7	10/01/007	1000000.00	1000000.00
8	10/01/008	1000000.00	1000000.00	8	10/01/008	1000000.00	1000000.00
9	10/01/009	1000000.00	1000000.00	9	10/01/009	1000000.00	1000000.00
10	10/01/010	1000000.00	1000000.00	10	10/01/010	1000000.00	1000000.00

№ п/п	№	X	Y	№ п/п	№	X	Y
1	10/01/011	1000000.00	1000000.00	1	10/01/011	1000000.00	1000000.00
2	10/01/012	1000000.00	1000000.00	2	10/01/012	1000000.00	1000000.00
3	10/01/013	1000000.00	1000000.00	3	10/01/013	1000000.00	1000000.00
4	10/01/014	1000000.00	1000000.00	4	10/01/014	1000000.00	1000000.00
5	10/01/015	1000000.00	1000000.00	5	10/01/015	1000000.00	1000000.00
6	10/01/016	1000000.00	1000000.00	6	10/01/016	1000000.00	1000000.00
7	10/01/017	1000000.00	1000000.00	7	10/01/017	1000000.00	1000000.00
8	10/01/018	1000000.00	1000000.00	8	10/01/018	1000000.00	1000000.00
9	10/01/019	1000000.00	1000000.00	9	10/01/019	1000000.00	1000000.00
10	10/01/020	1000000.00	1000000.00	10	10/01/020	1000000.00	1000000.00

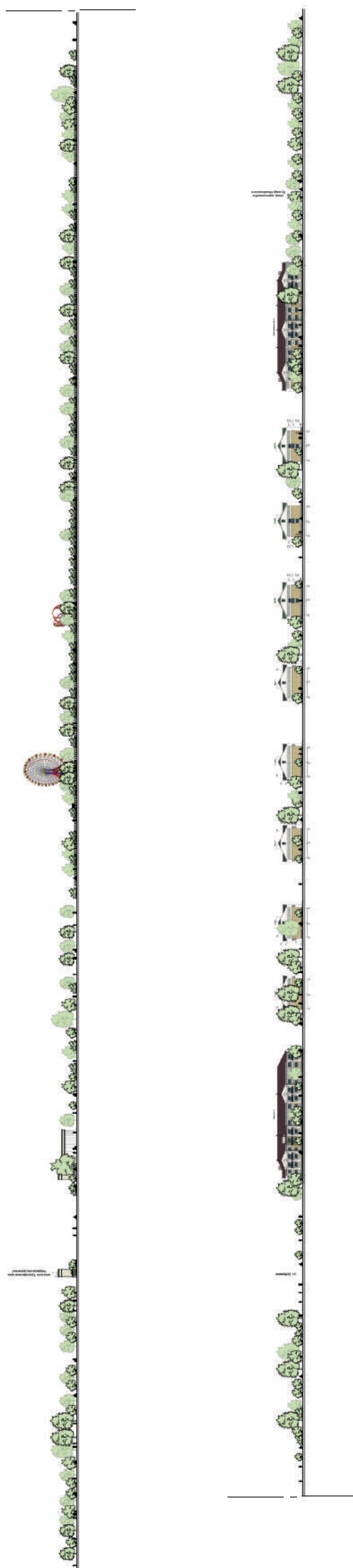
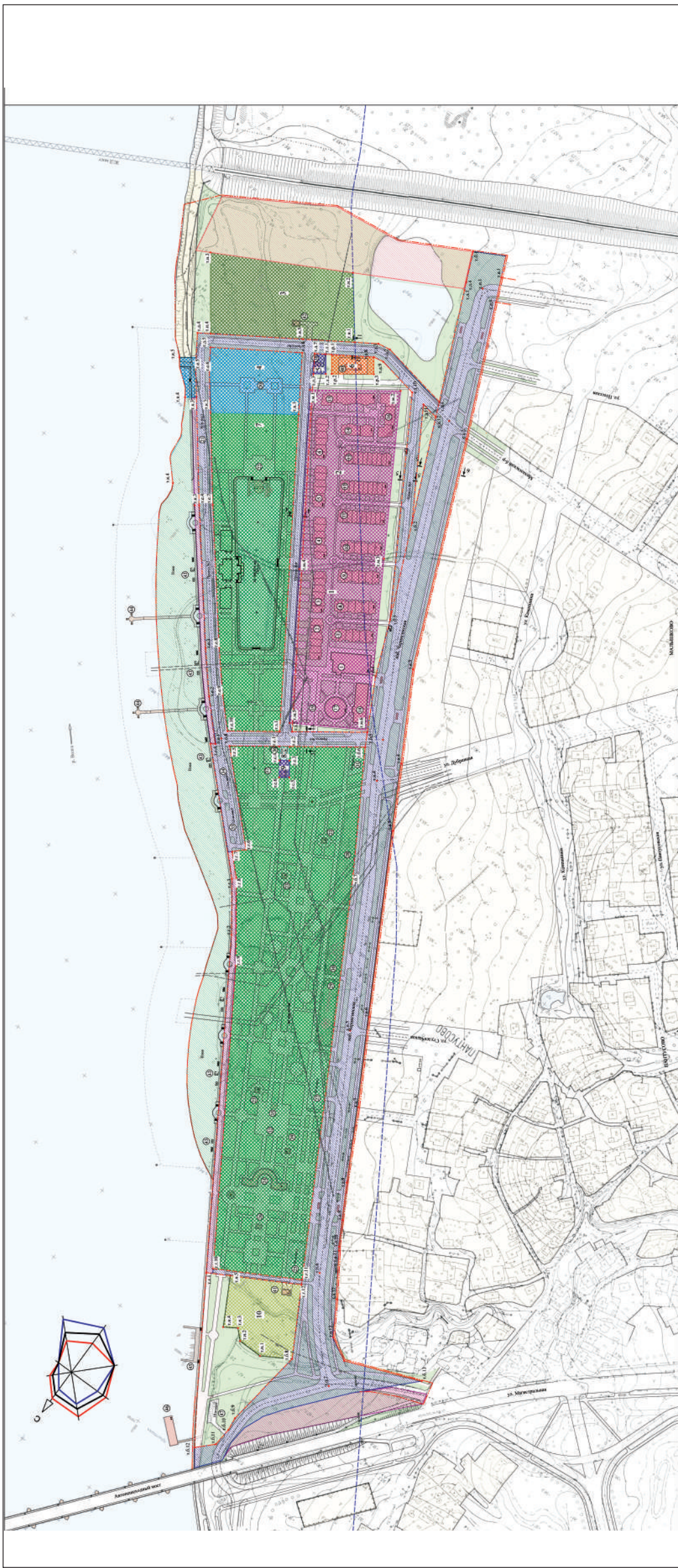
№ п/п	№	X	Y	№ п/п	№	X	Y
1	10/01/021	1000000.00	1000000.00	1	10/01/021	1000000.00	1000000.00
2	10/01/022	1000000.00	1000000.00	2	10/01/022	1000000.00	1000000.00
3	10/01/023	1000000.00	1000000.00	3	10/01/023	1000000.00	1000000.00
4	10/01/024	1000000.00	1000000.00	4	10/01/024	1000000.00	1000000.00
5	10/01/025	1000000.00	1000000.00	5	10/01/025	1000000.00	1000000.00
6	10/01/026	1000000.00	1000000.00	6	10/01/026	1000000.00	1000000.00
7	10/01/027	1000000.00	1000000.00	7	10/01/027	1000000.00	1000000.00
8	10/01/028	1000000.00	1000000.00	8	10/01/028	1000000.00	1000000.00
9	10/01/029	1000000.00	1000000.00	9	10/01/029	1000000.00	1000000.00
10	10/01/030	1000000.00	1000000.00	10	10/01/030	1000000.00	1000000.00

УСЛОВНЫЕ ОБОЗНАЧЕНИЯ СВЕДЕНИЯ

2. Информация о разрешенном использовании земельного участка, требованиях к назначению, параметрам и размещению объекта капитального строительства

Дума города Костромы пятого созыва

решение № 62 от 16 декабря 2010 года «Об утверждении Правил землепользования и застройки города Костромы»

(наименование представительного органа местного самоуправления, реквизиты акта об утверждении правил землепользования и застройки, информация обо всех предусмотренных градостроительным регламентом видах разрешенного использования земельного участка (за исключением случаев предоставления земельного участка для государственных или муниципальных нужд))

2.1. Информация о разрешенном использовании земельного участка
основные виды разрешенного использования земельного участка:
набережные, сооружения набережных (причалы, станции, иные сооружения), вспомогательные строения и инфраструктура для отдыха (бассейны, фонтаны, малые архитектурные формы), игровые, спортивные площадки, аттракционы, пляжи, прокат игрового и спортивного инвентаря

условно разрешенные виды использования земельного участка:
объекты охраны общественного порядка, досуговые объекты, объекты общественного питания, разделательные и игровые объекты (боулинг, бильярд и другие подобные объекты), объекты розничной торговли до 150 кв. м торговой площади, приобъектные автостоянки, гостиницы, спортивно-оздоровительные сооружения

вспомогательные виды использования земельного участка:
объекты инженерной инфраструктуры (котельные, трансформаторные подстанции, центральные тепловые пункты, газораспределительные пункты, АТС и другие подобные объекты), административно-бытовые объекты

2.2. Требования к назначению, параметрам и размещению объекта капитального строительства на указанном земельном участке. Назначение объекта капитального строительства

Назначение объекта капитального строительства

N Канализационно-насосная станция
(согласно чертежу) (назначение объекта капитального строительства)

2.2.1. Предельные (минимальные и (или) максимальные) размеры земельных участков и объектов капитального строительства, в том числе площадь:

Кадастровый номер земельного участка согласно чертежу градостр. плана	1. Длина (метр)	2. Ширина (метров)	3. Полоса отчуждения	4. Охранные зоны	5. Площадь земельного участка (га)	6. Номер объекта кап. стро-ва согласно чертежу градостр. плана	7. Размер (м)		8. Площадь объекта кап. стро-ва
							макс	мин.	
-	-	-	-	-	0,018	-	-	-	0,013

2.2.2. Предельное количество этажей 2 или предельная высота зданий, строений, сооружений 7 м.

2.2.3. Максимальный процент застройки в границах земельного участка 70

2.2.4. Иные показатели: **проектирование и строительство вести в соответствии с градостроительной ситуацией, с соблюдением санитарных и противопожарных норм.**

Предельная высота здания принимается от уровня планировочной отметки земли до обреза карниза или парапета здания.
Выполнить благоустройство территории.

2.2.5. Требования к назначению, параметрам и размещению объекта капитального строительства на указанном земельном участке

Назначение объекта капитального строительства

N согласно чертежу (назначение объекта капитального строительства)

Предельные (минимальные и (или) максимальные) размеры земельных участков:

Номер участка согласно чертежу градостроительного плана	Длина (м)	Ширина (м)	Площадь (га)	Полоса отчуждения	Охранные зоны

3. Информация о расположенных в границах земельного участка объектах капитального строительства и объектах культурного наследия

3.1. Объекты капитального строительства

N не имеется
(согласно чертежу) (назначение объекта капитального строительства)

инвентаризационный или кадастровый номер
технический или кадастровый паспорт объекта подготовлен _____ (дата)

(наименование организации (органа) государственного кадастрового учета объектов недвижимости или государственного технического учета и технической инвентаризации объектов капитального строительства)

3.2. Объекты, включенные в единый государственный реестр объектов культурного наследия (памятников истории и культуры) народов Российской Федерации

N не имеется
(согласно чертежу) (назначение объекта капитального строительства)

(наименование органа государственной власти, принявшего решение о включении выявленного объекта культурного наследия в реестр, реквизиты этого решения)

регистрационный номер в реестре не имеется от _____ (дата)

4. Информация о разделении земельного участка

отсутствует

(наименование и реквизиты документа, определяющего возможность или невозможность разделения)

Градостроительный план земельного участка N

0 0 0 0 0 0 0 0 0 0 0 0

Градостроительный план земельного участка подготовлен на основании **постановления Главы города Костромы от 17 сентября 2007 года № 2257 «О подготовке документации по планировке территории правого берега р. Волги между железнодорожным и автопешеходным мостами через р. Волга, от акватории р. Волга до строящихся объектов вдоль Чернигинской набережной»**

(реквизиты решения уполномоченного федерального органа исполнительной власти, или органа исполнительной власти субъекта Российской Федерации, или органа местного самоуправления о подготовке документации по планировке территории, либо реквизиты обращения и ф.и.о. заявителя – физического лица, либо реквизиты обращения и наименование заявителя – юридического лица о выдаче градостроительного плана земельного участка)

Местонахождение земельного участка

Костромская область

(субъект Российской Федерации)

город Кострома

(муниципальный район или городской округ)

(поселение)

Кадастровый номер земельного участка

отсутствует

Описание местоположения границ земельного участка

набережная правого берега реки Волги между автопешеходным и железнодорожным мостами

Площадь земельного участка 0,025

Описание местоположения проектируемого объекта на земельном участке (объекта капитального строительства)

набережная правого берега реки Волги между автопешеходным и железнодорожным мостами

План подготовлен

Главным архитектором проекта Доровской Ю.Л. ООО «ФЮК «Архангел»

(ф.и.о., должность уполномоченного лица, наименование органа или организации)

М.П. 24.12.12

(дата)

(подпись)

/ Доровская Ю.Л. /

(расшифровка подписи)

Представлен

Администрацией города Костромы

(наименование уполномоченного федерального органа исполнительной власти, или органа исполнительной власти субъекта Российской Федерации, или органа местного самоуправления)

(дата)

Утвержден

Постановлением Администрации города Костромы «Об утверждении основной части проекта планировки территории правого берега р. Волги между железнодорожным и автопешеходным мостами через р. Волга, от акватории р. Волга до строящихся объектов вдоль Чернигинской набережной»

(реквизиты акта Правительства Российской Федерации, или высшего исполнительного органа государственной власти субъекта Российской Федерации, или главы местной администрации об утверждении)

№ 2705

от 24 декабря 2012 года

Глава Администрации города Костромы В.В. Емец.

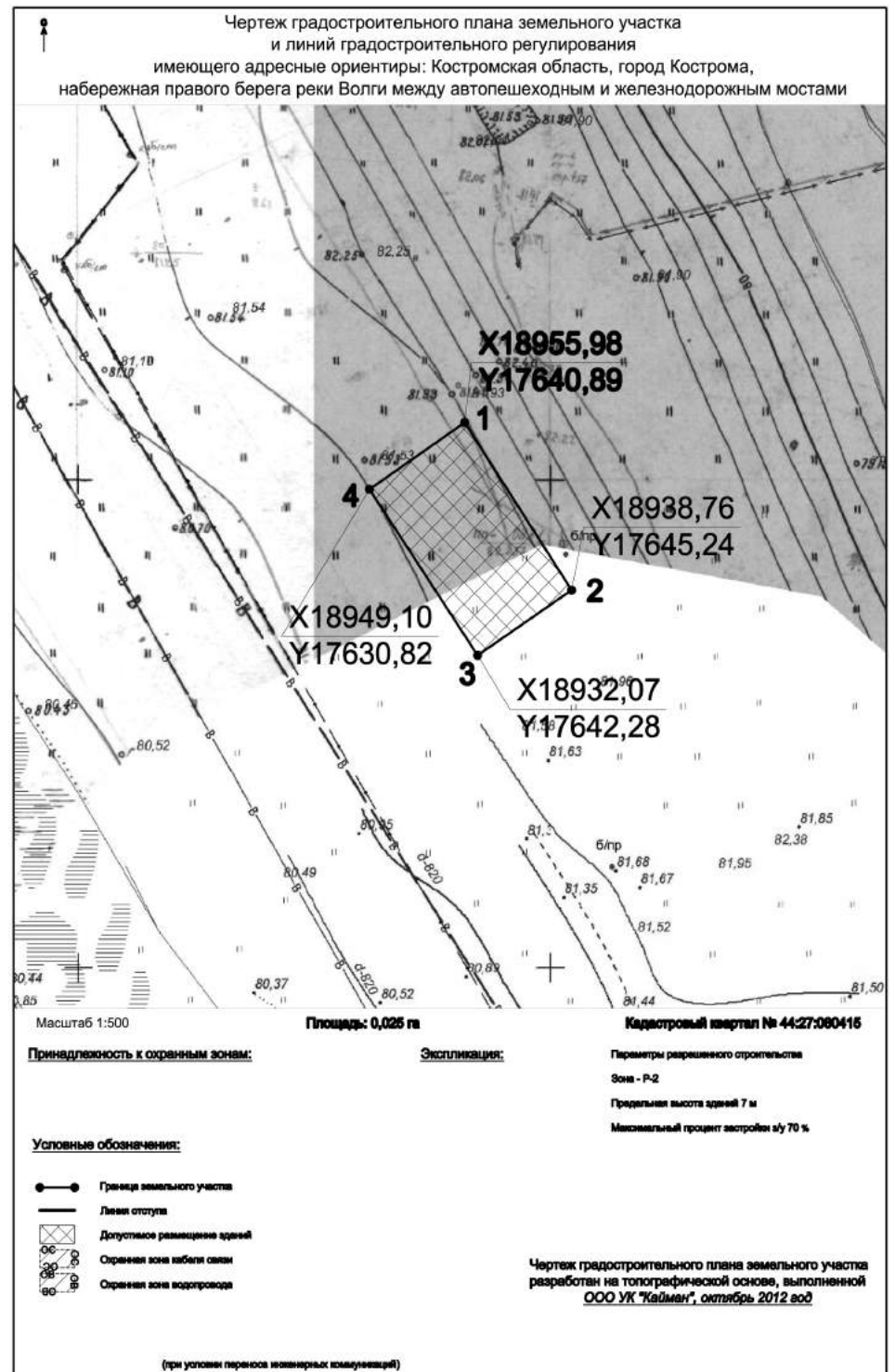

ОФИЦИАЛЬНЫЙ САЙТ АДМИНИСТРАЦИИ ГОРОДА КОСТРОМЫ www.gradkostroma.ru

2. Информация о разрешенном использовании земельного участка, требованиях к назначению, параметрам и размещению объекта капитального строительства

Дума города Костромы пятого созыва

решение № 62 от 16 декабря 2010 года «Об утверждении Правил землепользования и застройки города Костромы»

(наименование представительного органа местного самоуправления, реквизиты акта об утверждении правил землепользования и застройки, информация обо всех предусмотренных градостроительным регламентом видах разрешенного использования земельного участка (за исключением случаев предоставления земельного участка для государственных или муниципальных нужд))

2.1. Информация о разрешенном использовании земельного участка

основные виды разрешенного использования земельного участка:

набережные, сооружения набережных (причалы, станции, шлюзы, вспомогательные строения и инфраструктура для отдыха (бассейны, фонтаны, малые архитектурные формы), игровые, спортивные площадки, аттракционы, пляжи, прокат игрового и спортивного инвентаря

условно разрешенные виды использования земельного участка:

объекты охраны общественного порядка, досуговые объекты, объекты общественного питания, развлекательные и игровые объекты (боулинг, бильярд и другие подобные объекты), объекты розничной торговли до 150 кв. м торговой площади, приобъектные автостоянки, гостиницы, спортивно-оздоровительные сооружения

вспомогательные виды использования земельного участка:

объекты инженерной инфраструктуры (котельные, трансформаторные подстанции, центральные тепловые пункты, газораспределительные пункты, АТС и другие подобные объекты), административно-бытовые объекты

2.2. Требования к назначению, параметрам и размещению объекта капитального строительства на указанном земельном участке. Назначение объекта капитального строительства

Назначение объекта капитального строительства

N Трансформаторная подстанция
(согласно чертежу) (назначение объекта капитального строительства)

2.2.1. Предельные (минимальные и (или) максимальные) размеры земельных участков и объектов капитального строительства, в том числе площадь:

Кадастровый номер земельного участка согласно чертежу градостр. плана	1. Длина (метр)	2. Ширина (метров)	3. Полоса отчуждения	4. Охранная зона	5. Площадь земельного участка (га)	6. Номер объекта кап. стро-ва согласно чертежу градостр. плана	7. Размер (м)		8. Площадь объекта кап. стро-ва
							макс	мин.	
-	-	-	-	-	0,025	-	-	-	0,018

2.2.2. Предельное количество этажей - или предельная высота зданий, строений, сооружений 7 м м.

2.2.3. Максимальный процент застройки в границах земельного участка 70

2.2.4. Иные показатели: **проектирование и строительство вести в соответствии с градостроительной ситуацией, с соблюдением санитарных и противопожарных норм.**

Предельная высота здания принимается от уровня планировочной отметки земли до обреза карниза или парапета здания.

2.2.5. Требования к назначению, параметрам и размещению объекта капитального строительства на указанном земельном участке

Назначение объекта капитального строительства

N (согласно чертежу) (назначение объекта капитального строительства)

Предельные (минимальные и (или) максимальные) размеры земельных участков:

Номер участка согласно чертежу градостроительного плана	Длина (м)	Ширина (м)	Площадь (га)	Полоса отчуждения	Охранная зона

3. Информация о расположенных в границах земельного участка объектах капитального строительства и объектах культурного наследия

3.1. Объекты капитального строительства

N не имеется
(согласно чертежу градостроительного плана) (назначение объекта капитального строительства)

инвентаризационный или кадастровый номер технического или кадастровый паспорт объекта подготовлен

(дата)

(наименование организации (органа) государственного кадастрового учета объектов недвижимости или государственного технического учета и технической инвентаризации объектов капитального строительства)

3.2. Объекты, включенные в единый государственный реестр объектов культурного наследия (памятников истории и культуры) народов Российской Федерации

N не имеется
(согласно чертежу) (назначение объекта капитального строительства)

(наименование органа государственной власти, принявшего решение о включении выявленного объекта культурного наследия в реестр, реквизиты этого решения)

регистрационный номер в реестре не имеется от (дата)

4. Информация о разделении земельного участка

отсутствует

(наименование и реквизиты документа, определяющего возможность или невозможность разделения)

Градостроительный план земельного участка N

0 0 0 0 0 0 0 0 0 0

Градостроительный план земельного участка подготовлен на основании **постановления Главы города Костромы от 17 сентября 2007 года № 2257 «О подготовке документации по планировке территории правого берега р. Волги между железнодорожным и автопешеходным мостами через р. Волга, от акватории р. Волга до строящихся объектов вдоль Чернигинской набережной»**

(реквизиты решения уполномоченного федерального органа исполнительной власти, или органа исполнительной власти субъекта Российской Федерации, или органа местного самоуправления о подготовке документации по планировке территории, либо реквизиты обращения и ф.и.о. заявителя – физического лица, либо реквизиты обращения и наименование заявителя – юридического лица о выдаче градостроительного плана земельного участка)

Местонахождение земельного участка

Костромская область

(субъект Российской Федерации)

город Кострома

(муниципальный район или городской округ)

(поселение)

Кадастровый номер земельного участка отсутствует

Описание местоположения границ земельного участка набережная правого берега реки Волги между автопешеходным и железнодорожным мостами

Площадь земельного участка 0,726 га

Описание местоположения проектируемого объекта на земельном участке (объекта капитального строительства) набережная правого берега реки Волги между автопешеходным и железнодорожным мостами

План подготовлен Главным архитектором проекта Доровской Ю.Л. ООО «ФЮК «Архангел»
(ф.и.о., должность уполномоченного лица, наименование органа или организации)

М.П. 24.12.12 / Доровская Ю.Л. /
(дата) (подпись) (расшифровка подписи)

Представлен Администрацией города Костромы
(наименование уполномоченного федерального органа исполнительной власти, или органа исполнительной власти субъекта Российской Федерации, или органа местного самоуправления)

(дата)

Утвержден Постановлением Администрации города Костромы «Об утверждении основной части проекта планировки территории правого берега р. Волги между железнодорожным и автопешеходным мостами через р. Волга, от акватории р. Волга до строящихся объектов вдоль Чернигинской набережной»
(реквизиты акта Правительства Российской Федерации, или высшего исполнительного органа государственной власти субъекта Российской Федерации, или главы местной администрации об утверждении)

№ 2705 от 24 декабря 2012 года

Глава Администрации города Костромы В.В. Емец

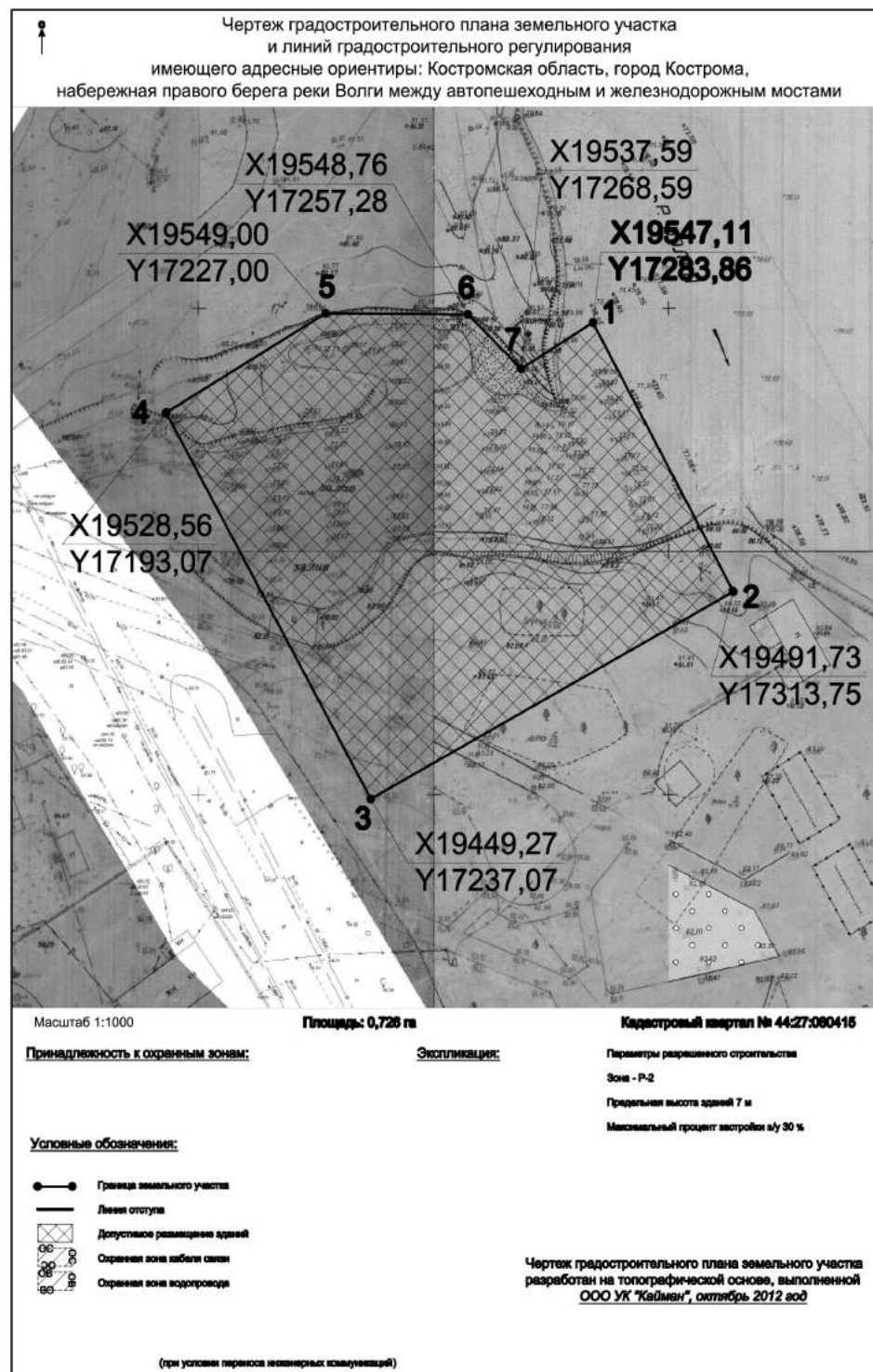

2. Информация о разрешенном использовании земельного участка, требованиях к назначению, параметрам и размещению объекта капитального строительства

Дума города Костромы пятого созыва

решение № 62 от 16 декабря 2010 года «Об утверждении Правил землепользования и застройки города Костромы»

(наименование представительного органа местного самоуправления, реквизиты акта об утверждении правил землепользования и застройки, информация обо всех предусмотренных градостроительным регламентом видах разрешенного использования земельного участка (за исключением случаев предоставления земельного участка для государственных или муниципальных нужд))

2.1. Информация о разрешенном использовании земельного участка
основные виды разрешенного использования земельного участка:
набережные, сооружения набережных (причалы, станции, иные сооружения), вспомогательные строения и инфраструктура для отдыха (бассейны, фонтаны, малые архитектурные формы), игровые, спортивные площадки, аттракционы, пляжи, прокат игрового и спортивного инвентаря

условно разрешенные виды использования земельного участка:
объекты охраны общественного порядка, досуговые объекты, объекты общественного питания, развлекательные и игровые объекты (боулинг, бильярд и другие подобные объекты), объекты розничной торговли до 150 кв. м торговой площади, приобъектные автостоянки, гостиницы, спортивно-оздоровительные сооружения

вспомогательные виды использования земельного участка:
объекты инженерной инфраструктуры (котельные, трансформаторные подстанции, центральные тепловые пункты, газораспределительные пункты, АТС и другие подобные объекты), административно-бытовые объекты

2.2. Требования к назначению, параметрам и размещению объекта капитального строительства на указанном земельном участке. Назначение объекта капитального строительства

Назначение объекта капитального строительства

N Очистные сооружения, ливневая канализация
(согласно чертежу) (назначение объекта капитального строительства)

2.2.1. Предельные (минимальные и (или) максимальные) размеры земельных участков и объектов капитального строительства, в том числе площадь:

Кадастровый номер земельного участка согласно чертежу градостр. плана	1. Длина (метры)	2. Ширина (метров)	3. Полоса отчуждения	4. Охранная зона	5. Площадь земельного участка (га)	6. Номер объекта кап. стро-ва согласно чертежу градостр. плана	7. Размер (м)		8. Площадь объекта кап. стро-ва
							макс	мин.	
-	-	-	-	-	0,726	-	-	-	0,218

2.2.2. Предельное количество этажей 7 м или предельная высота зданий, строений, сооружений 7 м м.

2.2.3. Максимальный процент застройки в границах земельного участка 30

2.2.4. Иные показатели: **проектирование и строительство в соответствии с градостроительной ситуацией, с соблюдением санитарных и противопожарных норм.**

Предельная высота здания принимается от уровня планировочной отметки земли до обреза карниза или парапета здания.

2.2.5. Требования к назначению, параметрам и размещению объекта капитального строительства на указанном земельном участке

Назначение объекта капитального строительства

N Очистные сооружения, ливневая канализация
(согласно чертежу) (назначение объекта капитального строительства)

Предельные (минимальные и (или) максимальные) размеры земельных участков:

Номер участка согласно чертежу градостроительного плана	Длина (м)	Ширина (м)	Площадь (га)	Полоса отчуждения	Охранная зона

3. Информация о расположенных в границах земельного участка объектах капитального строительства и объектах культурного наследия

3.1. Объекты капитального строительства

N не имеется
(согласно чертежу градостроительного плана) (назначение объекта капитального строительства)

инвентаризационный или кадастровый номер

технический или кадастровый паспорт объекта подготовлен _____ (дата)

(наименование организации (органа) государственного кадастрового учета объектов недвижимости или государственного технического учета и технической инвентаризации объектов капитального строительства)

3.2. Объекты, включенные в единый государственный реестр объектов культурного наследия (памятников истории и культуры) народов Российской Федерации

N не имеется
(согласно чертежу) (назначение объекта капитального строительства)

(наименование органа государственной власти, принявшего решение о включении выявленного объекта культурного наследия в реестр, реквизиты этого решения)

регистрационный номер в реестре не имеется от _____ (дата)

4. Информация о разделении земельного участка

отсутствует

(наименование и реквизиты документа, определяющего возможность или невозможность разделения)

Градостроительный план земельного участка N

0 0 0 0 0 0 0 0 0 0

Градостроительный план земельного участка подготовлен на основании **постановления Главы города Костромы от 17 сентября 2007 года № 2257 «О подготовке документации по планировке территории правого берега р. Волги между железнодорожным и автомобильным мостами через р. Волга, от акватории р. Волга до строящихся объектов вдоль Чернигинской набережной»**

(реквизиты решения уполномоченного федерального органа исполнительной власти, или органа исполнительной власти субъекта Российской Федерации, или органа местного самоуправления о подготовке документации по планировке территории, либо реквизиты обращения и ф.и.о. заявителя – физического лица, либо реквизиты обращения и наименование заявителя – юридического лица о выдаче градостроительного плана земельного участка)

Местонахождение земельного участка

Костромская область

(субъект Российской Федерации)

город Кострома

(муниципальный район или городской округ)

(поселение)

Кадастровый номер земельного участка

44:27:080415:3 от 09.10.2007 года

Описание местоположения границ земельного участка

набережная правого берега реки Волги между автомобильным и железнодорожным мостами

Площадь земельного участка

1,9023 га

Описание местоположения проектируемого объекта на земельном участке (объекта капитального строительства)

набережная правого берега реки Волги между автомобильным и железнодорожным мостами

План подготовлен

Главным архитектором проекта Доровской Ю.Л. ООО «ФЮК «Архангел»

(ф.и.о., должность уполномоченного лица, наименование органа или организации)

М.П. 24.12.12

(дата)

(подпись)

/ Доровская Ю.Л. /

(расшифровка подписи)

Представлен

Администрацией города Костромы

(наименование уполномоченного федерального органа исполнительной власти, или органа исполнительной власти субъекта Российской Федерации, или органа местного самоуправления)

(дата)

Утвержден

Постановлением Администрации города Костромы «Об утверждении основной части проекта планировки территории правого берега р. Волги между железнодорожным и автомобильным мостами через р. Волга, от акватории р. Волга до строящихся объектов вдоль Чернигинской набережной»

(реквизиты акта Правительства Российской Федерации, или высшего исполнительного органа государственной власти субъекта Российской Федерации, или главы местной администрации об утверждении)

№ 2705

от 24 декабря 2012 года

Глава Администрации города Костромы В.В. Емец.

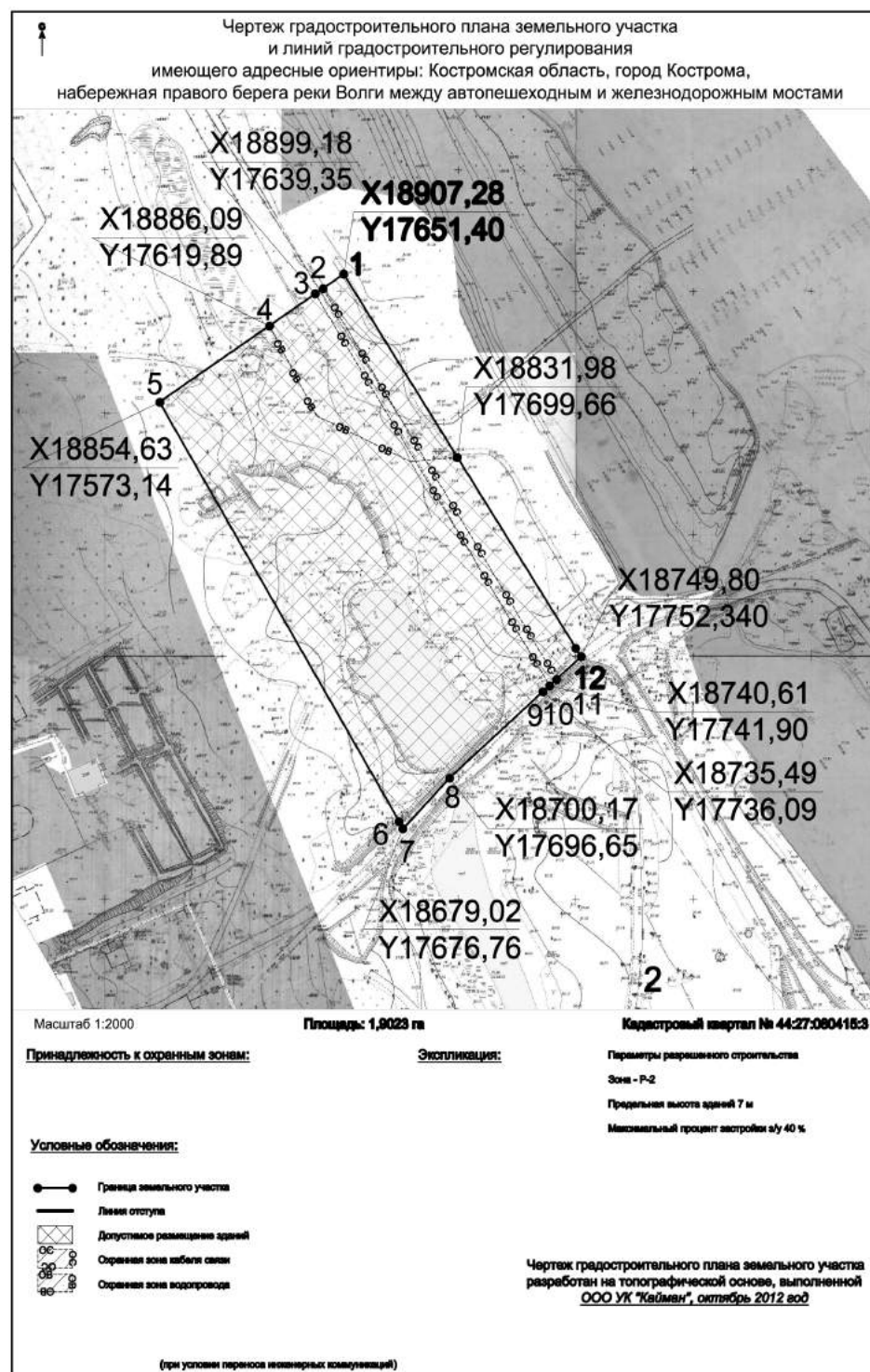

ОФИЦИАЛЬНЫЙ САЙТ АДМИНИСТРАЦИИ ГОРОДА КОСТРОМЫ www.gradkostroma.ru

2. Информация о разрешенном использовании земельного участка, требованиях к назначению, параметрам и размещению объекта капитального строительства

решение № 62 от 16 декабря 2010 года «Об утверждении Правил землепользования и застройки города Костромы»

2.1. Информация о разрешенном использовании земельного участка основные виды разрешенного использования земельного участка:

условно разрешенные виды использования земельного участка: объекты охраны общественного порядка, досуговые объекты, объекты общественного питания, разделкательные и игровые объекты

вспомогательные виды использования земельного участка: объекты инженерной инфраструктуры (котельные, трансформаторные подстанции, центральные тепловые пункты, газораспределительные пункты, АТС и другие подобные объекты), административно-бытовые объекты

2.2. Требования к назначению, параметрам и размещению объекта капитального строительства на указанном земельном участке. Назначение объекта капитального строительства

Назначение объекта капитального строительства N туристический комплекс (апартамент – отель, ресторан, досуговый центр, административно-бытовой корпус)

Table with 8 columns: Кадастровый номер, 1.Длина, 2.Ширина, 3.Полоса отчуждения, 4.Охранные зоны, 5.Площадь земельного участка, 6.Номер объекта кап. стро-ва, 7.Размер (м), 8.Площадь объекта кап. стро-ва

2.2.2. Предельное количество этажей - или предельная высота зданий, строений, сооружений 7 м.

2.2.3. Максимальный процент застройки в границах земельного участка 40

2.2.4. Иные показатели: проектирование и строительство вести в соответствии с градостроительной ситуацией, с соблюдением санитарных и противопожарных норм.

2.2.5. Требования к назначению, параметрам и размещению объекта капитального строительства на указанном земельном участке

Назначение объекта капитального строительства N (согласно чертежу) (назначение объекта капитального строительства)

Table with 6 columns: Номер участка согласно чертежу градостроительного плана, Длина (м), Ширина (м), Площадь (га), Полоса отчуждения, Охранные зоны

3. Информация о расположенных в границах земельного участка объектах капитального строительства и объектах культурного наследия

3.1. Объекты капитального строительства N не имеется (согласно чертежу градостроительного плана)

(наименование организации (органа) государственного кадастрового учета объектов недвижимости или государственного технического учета и технической инвентаризации объектов капитального строительства)

3.2. Объекты, включенные в единый государственный реестр объектов культурного наследия (памятников истории и культуры) народов Российской Федерации N не имеется

(наименование органа государственной власти, принявшего решение о включении выявленного объекта культурного наследия в реестр, реквизиты этого решения)

регистрационный номер в реестре не имеется от (дата)

4. Информация о разделении земельного участка отсутствует (наименование и реквизиты документа, определяющего возможность или невозможность, разделения)

Градостроительный план земельного участка N 0 0 0 0 0 0 0 0 0 0

Градостроительный план земельного участка подготовлен на основании постановления Главы города Костромы от 17 сентября 2007 года № 2257 «О подготовке документации по планировке территории правого берега р. Волги между железнодорожным и автопешеходным мостами через р. Волга, от акватории р. Волга до строящихся объектов вдоль Чернигинской набережной»

Местонахождение земельного участка Костромская область (субъект Российской Федерации) город Кострома (муниципальный район или городской округ)

Кадастровый номер земельного участка 44:27:080417:11 от 09.10.2007 года

Описание местоположения границ земельного участка набережная правого берега реки Волги между автопешеходным и железнодорожным мостами

Площадь земельного участка 2,2393 га

Описание местоположения проектируемого объекта на земельном участке (объекта капитального строительства) набережная правого берега реки Волги между автопешеходным и железнодорожным мостами

План подготовлен Главным архитектором проекта Доровской Ю.Л. ООО «ФЮК «Архангел» (ф.и.о., должность уполномоченного лица, наименование органа или организации)

М.П. 24.12.12 (дата) (подпись) / Доровская Ю.Л. / (расшифровка подписи)

Представлен Администрацией города Костромы (наименование уполномоченного федерального органа исполнительной власти, или органа исполнительной власти субъекта Российской Федерации, или органа местного самоуправления)

Утвержден Постановлением Администрации города Костромы «Об утверждении основной части проекта планировки территории правого берега р. Волги между железнодорожным и автопешеходным мостами через р. Волга, от акватории р. Волга до строящихся объектов вдоль Чернигинской набережной»

№ 2705 от 24 декабря 2012 года

Глава Администрации города Костромы В.В. Емец.

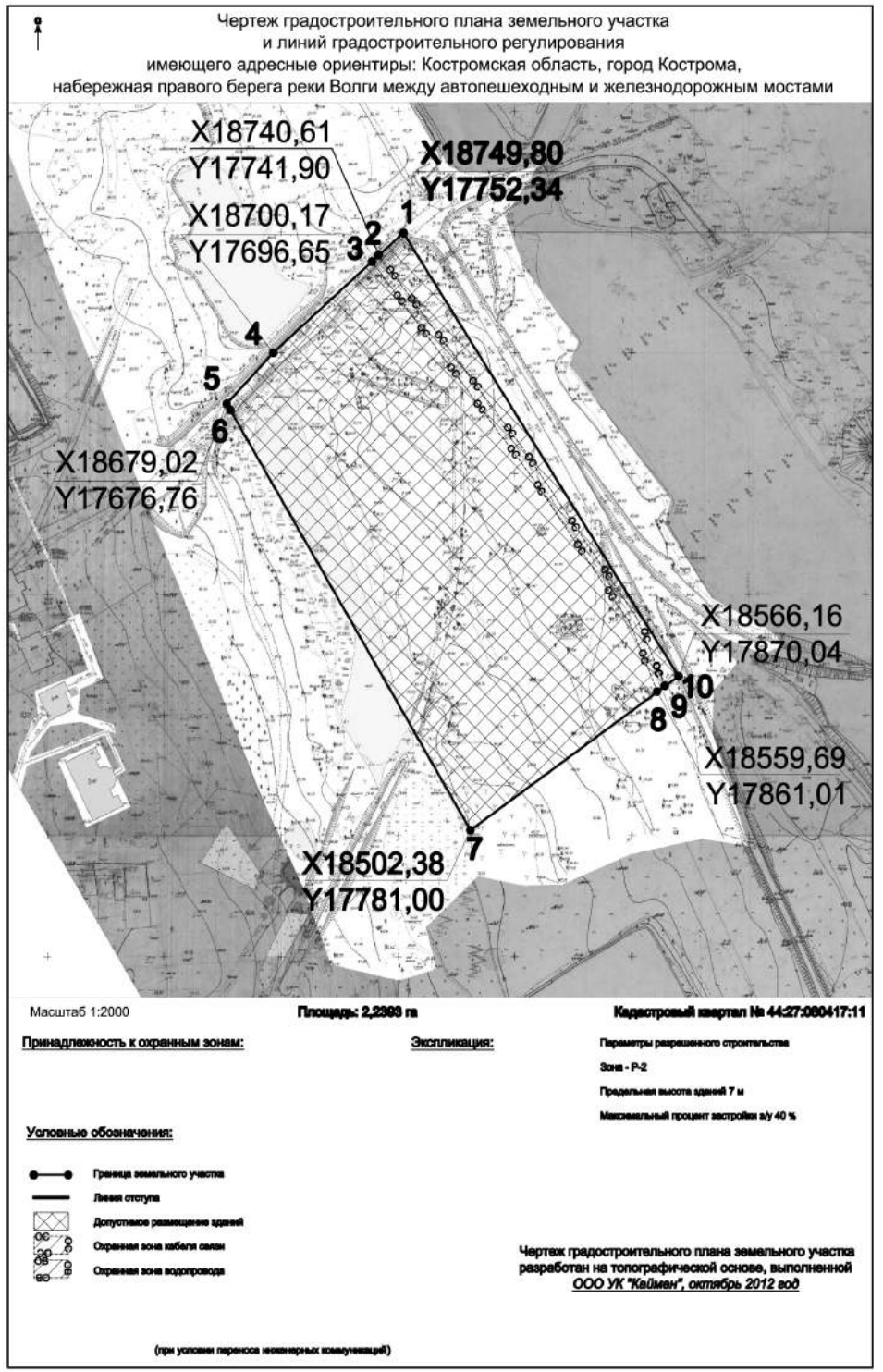

2. Информация о разрешенном использовании земельного участка, требованиях к назначению, параметрам и размещению объекта капитального строительства

Дума города Костромы пятого созыва

решение № 62 от 16 декабря 2010 года «Об утверждении Правил землепользования и застройки города Костромы»

(наименование представительного органа местного самоуправления, реквизиты акта об утверждении правил землепользования и застройки, информация обо всех предусмотренных градостроительным регламентом видах разрешенного использования земельного участка (за исключением случаев предоставления земельного участка для государственных или муниципальных нужд))

2.1. Информация о разрешенном использовании земельного участка основные виды разрешенного использования земельного участка:

набережные, сооружения набережных (причалы, станции, иные сооружения), вспомогательные строения и инфраструктура для отдыха (бассейны, фонтаны, малые архитектурные формы), игровые, спортивные площадки, аттракционы, пляжи, прокат игрового и спортивного инвентаря

условно разрешенные виды использования земельного участка:

объекты охраны общественного порядка, досуговые объекты, объекты общественного питания, развлекательные и игровые объекты (боулинг, бильярд и другие подобные объекты), объекты розничной торговли до 150 кв. м торговой площади, приобъектные автостоянки, гостиницы, спортивно-оздоровительные сооружения

вспомогательные виды использования земельного участка:

объекты инженерной инфраструктуры (котельные, трансформаторные подстанции, центральные тепловые пункты, газораспределительные пункты, АТС и другие подобные объекты), административно-бытовые объекты

2.2. Требования к назначению, параметрам и размещению объекта капитального строительства на указанном земельном участке. Назначение объекта капитального строительства

Назначение объекта капитального строительства

N Туристический комплекс (апартамент-отель)
(согласно чертежу) (назначение объекта капитального строительства)

2.2.1. Предельные (минимальные и (или) максимальные) размеры земельных участков и объектов капитального строительства, в том числе площадь:

Кадастровый номер земельного участка согласно чертежу градостр. плана	1. Длина (метр)	2. Ширина (метров)	3. Полоса отчуждения	4. Охранная зона	5. Площадь земельного участка (га)	6. Номер объекта кап. стро-ва согласно чертежу градостр. плана	7. Размер (м)		8. Площадь объекта кап. стро-ва
							макс	мин.	
44:27:080417:11	-	-	-	-	2,2393	-	-	-	0,8957

2.2.2. Предельное количество этажей - или предельная высота зданий, строений, сооружений 7 м м.

2.2.3. Максимальный процент застройки в границах земельного участка 40

2.2.4. Иные показатели: *проектирование и строительство вести в соответствии с градостроительной ситуацией, с соблюдением санитарных и противопожарных норм.*

Предельная высота здания принимается от уровня планировочной отметки земли до обреза карниза или парапета здания.

Выполнить благоустройство территории.

2.2.5. Требования к назначению, параметрам и размещению объекта капитального строительства на указанном земельном участке

Назначение объекта капитального строительства

N не имеется
(согласно чертежу) (назначение объекта капитального строительства)

Предельные (минимальные и (или) максимальные) размеры земельных участков:

Номер участка согласно чертежу градостроительного плана	Длина (м)	Ширина (м)	Площадь (га)	Полоса отчуждения	Охранная зона

3. Информация о расположенных в границах земельного участка объектах капитального строительства и объектах культурного наследия

3.1. Объекты капитального строительства

N не имеется
(согласно чертежу градостроительного плана) (назначение объекта капитального строительства)
инвентаризационный или кадастровый номер технического или кадастровый паспорт объекта подготовлен _____ (дата)

(наименование организации (органа) государственного кадастрового учета объектов недвижимости или государственного технического учета и технической инвентаризации объектов капитального строительства)

3.2. Объекты, включенные в единый государственный реестр объектов культурного наследия (памятников истории и культуры) народов Российской Федерации

N не имеется
(согласно чертежу) (назначение объекта капитального строительства)

(наименование органа государственной власти, принявшего решение о включении выявленного объекта культурного наследия в реестр, реквизиты этого решения)

регистрационный номер в реестре не имеется от _____ (дата)

4. Информация о разделении земельного участка

отсутствует
(наименование и реквизиты документа, определяющего возможность или невозможность разделения)

Администрация города Костромы

ПОСТАНОВЛЕНИЕ

20 декабря 2012 года

№ 2681

О внесении изменений в тарифы на платные услуги на 2012-2013 учебный год, предоставляемые муниципальным бюджетным образовательным учреждением города Костромы «Средняя общеобразовательная школа № 22»

В соответствии со статьей 17 Федерального закона от 6 октября 2003 года № 131 - ФЗ «Об общих принципах организации местного самоуправления в Российской Федерации», руководствуясь решением Думы города Костромы от 21 декабря 2005 года № 120 «Об определении порядка установления органами местного самоуправления города Костромы размера платы за жилое помещение и коммунальные услуги, тарифов на товары и услуги организаций коммунального комплекса, тарифов на услуги, предоставляемые муниципальными предприятиями и учреждениями», руководствуясь статьями 42, 44, частью 1 статьи 57 Устава города Костромы,

ПОСТАНОВЛЯЮ:

1. Внести в тарифы на платные услуги на 2012-2013 учебный год, предоставляемые муниципальным бюджетным образовательным учреждением города Костромы «Средняя общеобразовательная школа № 22», утвержденные постановлением Администрации города Костромы от 18 октября 2012 года № 2176, следующие изменения:

1.1. изложить строку 1 в следующей редакции:

« 1.	Занятия на курсах по подготовке к поступлению в средние и высшие профессиональные образовательные учреждения (2 часа в неделю/1 предмет)		
1.1.	индивидуальные занятия	месяц	2185,0
1.2.	занятия в группе	месяц	570,0

1.2. дополнить новой строкой 6 следующего содержания:

« 6.	Дополнительные занятия по математике в 6 классе (2 часа в неделю)	месяц	570,0
------	-------------------------------------------------------------------	-------	-------

2. Настоящее постановление подлежит официальному опубликованию и вступает в силу с 1-го числа месяца, следующего за месяцем его издания, но не ранее, чем по истечении 10 дней после дня его официального опубликования.

Глава Администрации города Костромы В.В. ЕМЕЦ.

Объявления

Собственникам и владельцам зданий и сооружений независимо от форм собственности, обществам с ограниченной ответственностью по обслуживанию жилого фонда

Для предотвращения причинения вреда здоровью жителям города Костромы **Управление Центральным районом города Костромы** убедительно просит Вас срочно провести очистку крыш от снега и наледи. Работы организовать в соответствии с требованиями правил техники безопасности (на местах очистки устанавливать знаки, запрещающие пешеходное движение в охранной зоне, для предупреждения пешеходов и водителей автотранспорта).

В период снегопадов и других опасных гидрометеоявлений принимать экстренные меры по ликвидации снежных заносов кровель зданий и сооружений.

Администрация города Костромы информирует о возможном предоставлении земельных участков из земель, государственная собственность на которые не разграничена, расположенных по адресам:

- ул. Индустриальная, 54а для строительства объектов складского назначения IV, V классов опасности, ориентировочной площадью 1616 кв.м;
- ул. Зеленая, 1в для строительства объекта производственного назначения, ориентировочной площадью 528 кв.м.

Органом, уполномоченным на распоряжение земельными участками, государственная собственность на которые не разграничена на территории города Костромы, является департамент имущественных и земельных отношений Костромской области.

Предложения по вопросу предоставления указанных земельных участков для строительства принимаются Управлением муниципального имущества и архитектуры (г. Кострома, пл. Конституции, 2) и по истечении месяца будут направлены в уполномоченный орган.

Информация для плательщиков штрафных санкций, назначенных Административной комиссией города Костромы

В связи с изменением с 13 декабря 2012 года лицевого счета администратора доходов областного бюджета, предназначенного для зачисления штрафов по постановлениям Административной комиссии города Костромы, просим **плательщиков при уплате штрафных санкций** указывать следующие реквизиты:

УФК по Костромской области (Администрация города Костромы), ИНН 4401012770, КПП 440101001, р/с 40101810700000010006 в ГРКЦ ГУ Банка России по Костромской области, ОКАТО 34401000000, БИК 043469001, **КБК 132 1 16 90020 02 0000 140.**

Административная комиссия города Костромы.

Управление Центральным районом города Костромы Администрации города Костромы предлагает владельцам некапитальных объектов (гаражей), расположенных на земельном участке в районе дома 7 микрорайона Давыдовский-3 города Костромы, в двухнедельный срок самостоятельно произвести снос (демонтаж) незаконно размещенных некапитальных объектов либо оформить право на их эксплуатацию.

В случае невыполнения вышеуказанных требований, будут приняты меры к принудительному сносу незаконно размещенных некапитальных объектов за счет средств владельцев, в соответствии с Порядком сноса (демонтажа) незаконно размещенных некапитальных объектов и самовольных построек на территории города Костромы, утвержденным главой города Костромы от 11.01.2008 № 16.

За справками обращаться в Управление Центральным районом города Костромы Администрации города Костромы, расположенное по адресу: город Кострома, площадь Конституции, дом 2, кабинет 213. Телефон: 42-63-91. При себе иметь паспорт, документы, разрешающие установку и эксплуатацию некапитальных объектов, правоустанавливающие или правоудостоверяющие документы на земельный участок.

Главный редактор Елена Бабенко

Издатель: Муниципальное казенное учреждение города Костромы «Муниципальный архив города Костромы» (МКУ МАК)

Адрес редакции и издателя:

156022, г. Кострома, ул. Голубкова, д. 6. Тел./факс (4942) 53-28-53. Тел.(4942) 53-29-81. E-mail: archiv@admgor.kostroma.net

ОФИЦИАЛЬНЫЙ ВЕСТНИК
города Костромы



Учредитель — Администрация города Костромы

Газета отпечатана в типографии
ГП «Областная типография им. Горького»,
г. Кострома, ул. Петра Щербины, 2. Заказ _____
Тираж 150 экз. Подписание по графику в 18.00
Подписано в печать 27.12.2012 в 18.00